Г120
841

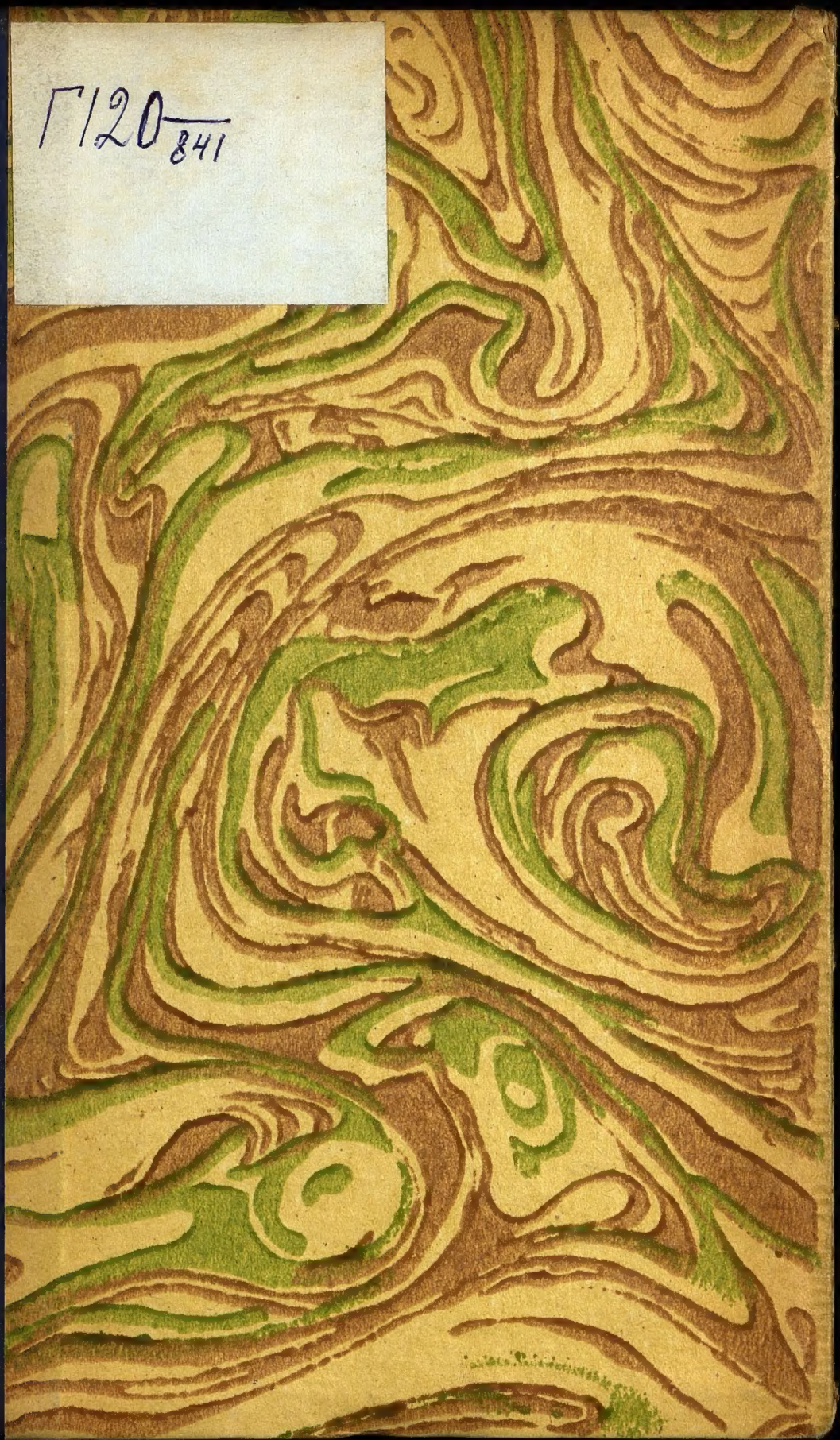

Союз Нижегородскій Учрежденій

Въ единеніи сила

Мелкаго кредита

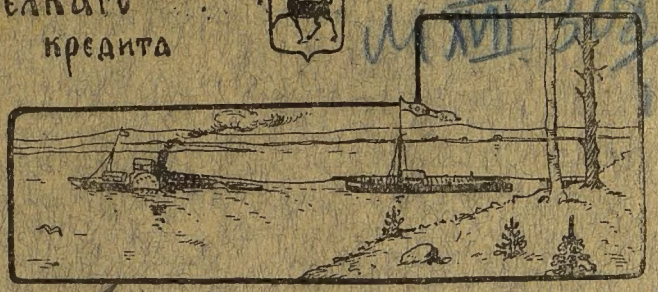

Другъ кооператора

Нижегородскій кооперативный

Календарь на 1917 годъ

Изданія годъ I-й.

Рис. И. Калюжнов.

О ПОДПИСКѢ

НА

„НИЖЕГОРОДСКІЙ ЛИСТОКЪ".

„Нижегородскій Листокъ" въ 1917 г. будетъ выходить подъ прежней редакціей и по прежней программѣ.

ПОДПИСНАЯ ЦѢНА для городскихъ и иногородныхъ подписчиковъ:

на 12 мѣс.	11 р. 50 к.
„ 11 „	10 р. 50 к.
„ 10 „	9 р. 50 к.
„ 9 „	8 р. 50 к.
„ 8 „	7 р. 75 к.
„ 7 „	7 р. — к.
„ 6 „	6 р. 50 к.
„ 5 „	6 р. — к.
„ 4 „	5 р. 25 к.
„ 3 „	4 р. — к.
„ 2 „	3 р. — к.
„ 1 „	1 р. 50 к.

Льготная подписка. Сельскому духовенству, учителямъ начальныхъ училищъ и низшимъ земскимъ служащимъ съ годовой подписной цѣны дѣлается скидка въ размѣрѣ 1 руб. 50 коп.

Разсрочка подписной платы будетъ допущена только для годовыхъ подписчиковъ на слѣдующихъ условіяхъ: при подпискѣ 4 р. 50 к. (льготныя подписки—4 руб.) и затѣмъ, начиная съ 1-го февраля по 1 р. каждый мѣсяцъ до погашенія всей подписной платы.

ПОДПИСКА ПРИНИМАЕТСЯ:

1) въ Главной Конторѣ „Нижегородскаго Листка" на Б. Покровкѣ, д. Приспѣшникова.

2) въ Сормовскомъ и Нижнебазарномъ кіоскахъ,

и 3) въ Гордѣевкѣ въ аптекѣ Майзельсъ и у нотаріуса Владимирскаго.

П20-841

КНИЖНЫЙ,

ПИСЧЕБУМАЖНЫЙ и ИГРУШЕЧНЫЙ МАГАЗИНЪ

„ТОВАРИЩЕСТВО"

1917 г.

БИБЛІОТЕКА НОВЫХЪ КНИГЪ и ЖУРНАЛОВЪ.

Нижній-Новгородъ, Б. Покровка, д. Дворянства.

Телефонъ № 12-80.

КНИЖНЫЙ СКЛАДЪ

Нижегородскаго Губержскаго Земства

Н.-Новгородъ, Малая Печерка, д. Бр. Св. Георгія.

ИСПОЛНЯЕТЪ ЗАКАЗЫ НА УЧЕБНИКИ, РУКОВОДСТВА, КНИГИ для БИБЛІОТЕКЪ и САМООБРАЗОВАНІЯ, СЛОВАРИ, СПРАВОЧНИКИ.

ИМѢЮТСЯ: карандаши, перья, чернила, чернильницы, тетради, конверты, конторскія книги, счеты и прочія принадлежности.

БУМАГИ: писчія, почтовыя, альбомныя, оберточныя, паковочныя. **РАЗНЫЙ КАРТОНЪ**

ЦѢНЫ ОПТОВЫЯ.

Адресъ: Почтовый ящикъ № 57, телегр. КНИЖЗЕМСКЛАДЪ.

Сѣменная Контрольная Станція

НИЖЕГОРОДСКАГО ГУБЕРНСКАГО ЗЕМСТВА.

Нижній-Новгородъ, Тихоновская улица, зданіе Сельско-Хозяйственнаго Музея.

СТАНЦІЯ ПРОИЗВОДИТЪ ИСПЫТАНІЯ:

СѢМЯНЪ на влажность, засоренность, всхожесть, натуру, абсолютный вѣсъ (вѣсъ 1000 зеренъ), хозяйственную годность, кормовое достоинство (овесъ); **КРУПЫ и ПШЕНА** на влажность, засоренность, необрушенность и битость;

МУКИ на влажность, отрубистость, минеральныя примѣси, присутствіе спорыньи и степень помола;

МОЛОКА на жирность, удѣльный вѣсъ, загрязненность и количество сливокъ (отстоемъ).

Главнѣйшія извлеченія изъ правилъ станціи относительно взятія пробы, количества, упаковки, пересылки образцовъ, продолжительности и времени сообщенія результатовъ испытаній и платы за испытанія **высылаются по первому требованію**.

Кооперативныя учрежденія Нижегородской губ. пользуются съ установленной за испытанія таксы скидкой 50%.

Кустарное отдѣленіе Нижегородской Губернской Земской Управы

Н.-Новгородъ, Жуковская улица, д. Земства. Тел. 1-21.

Имѣетъ на складѣ и принимаетъ заказы на:

Продукты Земскаго Химическаго завода: Формалинъ 40%, метиловый спиртъ 100°, безъ запаха и ацетона. Скипидаръ, деготь чистый березовый, деготь сосновый, варъ березовый разныхъ сортовъ (твердый и мягкій), дезинфекціонныя средства для овцеводства и др. цѣлей, гваяколъ, креозотъ, древесно-уксусный порошокъ (уксусн.-кисл. известь). Желѣзные **шкафы, сундуки** и **шкатулки. Издѣлія Павловскихъ** и другихъ **кустарей. Цѣпи** желѣзныя баржевыя и др. **Желѣзныя кровати** для больн. **Плуги** Павловской Земской мастерской. **Корзины** дорожн. **Токарныя издѣлія.**

Кожаныя **туфли для больницъ. Рогожи** разныхъ сортовъ.

Нижегородская Губернская Земская Касса мелкаго кредита

(уголъ Жуковской и Больничной ул., домъ Губернскаго Земства)

принимаетъ вклады отъ разныхъ лицъ и учрежденій.

По вкладамъ платитъ: срочнымъ на 6—11 мѣсяцевъ—5% отъ 1 года до 2 лѣтъ—5½%, отъ 2 лѣтъ до 3 лѣтъ—5¾%, свыше 3 лѣтъ—6%, условнымъ—5½%, на текущій счетъ—4%, до востребованія—4½%.

По условнымъ вкладамъ принимаются сбереженія до поступленія дѣтей въ учебныя заведенія, на приданое, на случай потери трудоспособности и т. п.

Вкладчикомъ можетъ быть сдѣлано заявленіе о выдачѣ вклада, въ случаѣ его смерти, указаннымъ имъ наслѣдникамъ. Сдѣланное такое заявленіе равносильно завѣщательному распоряженію и, если вкладъ не болѣе 1000 руб., онъ освобождается отъ наслѣдственныхъ пошлинъ. Завѣщательные вклады выдаются наслѣдникамъ безъ утвержденія ихъ судомъ въ правахъ наслѣдства.

Проценты, получаемые вкладчиками, освобождены отъ 5 проц. сбора съ доходовъ отъ денежныхъ капиталовъ.

Вклады обезпечиваются имущественною отвѣтственостью Нижегородскаго Губернскаго Земства, въ томъ числѣ и налогами.

Операціи по пріему и выдачѣ вкладовъ Кассою производятся ежедневно, кромѣ праздничныхъ и воскресныхъ дней, отъ 10 ч. утра до 2 час. дня; кромѣ того, вклады могутъ быть посылаемы и по почтѣ.

Открыта подписка на 1917-й годъ

НА ЕЖЕМѢСЯЧНЫЙ,

посвященный вопросамъ теоріи и практики кооперативнаго дѣла въ Россіи и заграницей журналъ

„Вѣстникъ Кооперації".

(ДЕВЯТЫЙ ГОДЪ ИЗДАНІЯ),

издаваемый Петроградскимъ Отдѣленіемъ Комитета о сельскихъ ссудо-сберегательныхъ и пром. тов-хъ подъ редакціей проф. **М. И. Туганъ-Барановскаго.**

Цѣль журнала—выясненіе теорет. и практич. вопросовъ всѣхъ формъ кооп. движенія, а также систематизированіе и опубликованіе важнѣйшихъ матеріаловъ по исторіи и практикѣ кооп. движенія въ Россіи и заграницей.

„Вѣстникъ Кооперації" выходитъ ежемѣсячно, кромѣ Іюля и Августа, отдѣльными книжками въ объемѣ 105—120 стр.

Подписная цѣна въ Россіи на годъ—8 р., на полгода 4 р. 50 к., отдѣльн. книжка—1 р. Заграницу на годъ 9 р., на полгода—5 р. Народные учителя имѣютъ скидку 25%. При коллективн. подпискѣ (не менѣе 10 подп.) 5% ск. За пріемъ подпис. 5% комиссіонеру.

XIV г. изд.

Открыта подписка на 1917 годъ

НА ЕЖЕНЕДѢЛЬНОЕ ИЗДАНІЕ

Нижегородскаго Губернскаго Земства

„НИЖЕГОРОДСКАЯ ЗЕМСКАЯ ГАЗЕТА".

Гаaета выходитъ въ размѣрѣ 2—3 печ. листовъ, по прежней прогр.

Постоянные отдѣлы газеты:

Правительственныя распоряженія и сообщенія. Земское дѣло. Обзоръ земской печати. Изъ жизни земствъ. Сенатская практика по земскимъ дѣламъ. Государственный Совѣтъ. Государственная Дума. Текущія свѣдѣнія. Жизнь въ губерніи. По Россіи. Народное образованіе. Медицина. Вопросы взаимопомощи. Страховое дѣло. Кустарная промышленность. Ветеринарія. Сельское водоснабженіе. Сельское хозяйство. Отзывы о книгахъ. Вопросы и отвѣты. Фельетонъ. (Бытовые очерки, статьи по исторіи, вопросамъ педагогики, по исторіи литературы и пр.). Кромѣ того въ газетѣ помѣщаются отдѣльныя статьи, освѣщающія вопросы земской жизни и дѣятельности.

Статьи и корреспонденціи адресовать: Нижній-Новгородъ, Губ. Зем. Управа, для „Земской Газеты".

Подписная плата на годъ—для жителей Нижегородской губерніи—1 руб. и иногубернскихъ—2 руб. На полгода 50 коп. и 1 руб.

На меньшіе сроки подписка не принимается.

Въ розничной продажѣ цѣна номера 5 коп., съ пересылкой—7 коп.

Подписка и объявленія принимаются въ Н.-Новгородѣ, **въ Нижегородск. Губернск. Земск. Управѣ** (уг. Жуковской и Больничной улицъ).

къ свѣдѣнію подписчиковъ:

Пріемъ подписки на „Ниж. Зем. Газ." также открытъ для удобства подписчиковъ **во всѣхъ почтовыхъ и почтово-телеграфныхъ учрежденіяхъ Россіи**, безъ всякой доплаты за пересылку подписныхъ денегъ.

Отвѣтственный редакторъ

Предсѣдатель Губернской Управы **П. А. ДЕМИДОВЪ.**

Открыта подписка на 1917 годъ

на ежемѣсячный научно-популярный кооперативный журналъ

ОСКВА **„КООПЕРАТИВНЫЙ МІРЪ“** МОСКВА

17 г. **1917 г.**

подъ редакціей профессора **В. Ѳ. ТОТОМІАНЦА и Р. А. АГАБАБОВА.**

и участіи многихъ русскихъ и заграничныхъ кооператоровъ, журналистовъ и ученыхъ.

ДАКЦІЯ—Москва, Театральная пл., д. Метрополь, 1-й подъѣздъ. **Телефонъ 4-13-03.**

Журналъ **„Кооперативный Міръ“** будетъ посвященъ разработкѣ и выясненію основ-ъ вопросовъ и задачъ, стоящихъ передъ русской кооперацiей всѣхъ видовъ, и явится незаимымъ и безпартійнымъ научно кооперативнымъ органомъ.

ОТДѢЛЫ ЖУРНАЛА: 1) Статьи, посвященныя вопросамъ текущей русской кооперацiи. Кооперативная жизнь въ Россiи и заграницей—корреспонденцiи, анкеты, статьи и замѣтки. 3) воръ русской и заграничной кооперативной печати. 4) Справочно-юридическій отдѣлъ—отвѣты ателямъ на кооперативно-юридическіе вопросы по всѣмъ вопросамъ кооперативнаго права. 5) бліографія русская и иностранная.

Приблизительный объемъ каждой книжки отъ 100 до 130 страницъ.

Каждая книжка журнала, по возможности, будетъ посвящаться одной темѣ. Такъ предполается ближайшіе №№ посвятить темамъ: „Кооперацiя и развитіе производительныхъ силъ ссіи“; „Продовольственный кризисъ и кооперацiя“; „Женскій трудъ и кооперацiя“; „Кооперное законодательство“; „Трудовая помощь населенію“; „Національныя кооперацiи“; „Земства и перацiя“; „Города и кооперацiя“; „Монополія и кооперацiя“; „Таксы, твердыя цѣны, частная говля и кооперацiя“ и т. д.

Въ первыхъ книжкахъ журнала предполагается помѣстить статьи слѣдующихъ авторовъ -доц. *В. И. Анисимова*, *А. Банселя* (Парижъ), *С. В. Бородаевскаго Е. Н. Вавиловой*, *Вильямса* (в. предсѣдателя Международн. Коопер. Союза), *Г. Вольфа* (Англія), прив.-доц. *А. Э. мса*, *А. Ѳ. Воюцкаго*, *А. І. Грудзинскаго*, *А. А. Евдокимова*, проф. *Шарля Жида* (Франція), ф. *А. А. Исаева*, *А. С. Изгоева*, проф. *І. М. Кулишера*, *В. Ф. Краснова*, *В. П. Кардашева*, *И. Крылова*, *А. Е. Кулыжнаго*, *Н. В. Левитскаго*, *Л. Луццати* (Италія), *А. В. Меркуа*, *Е. Д. Максимова*, *М. А. Осоргина*, *Р. А. Осоргиной*, *С. Т. Семенова*, *В. К. Сережникоо*, *Р. Н. Фишманъ* и кн. *Д. И. Шаховскаго*.

Въ теченіе 1917 года будутъ даны слѣдующія приложенія: годовымъ подписчикамъ, подпишимся до 15 Февраля, будетъ разослано *безплатное приложеніе*: сборникъ анкетныхъ обслѣдованій кооперацiи въ Россiи и всѣмъ годовымъ подписчикамъ при книжкахъ журнала учебъ по кооперацiи Л. Барбьери подъ названіемъ „Золотые пріиски“. Этотъ учебникъ принятъ въ одныхъ школахъ Италіи.

И платныя приложенія:

1) Авторизованный переводъ книги извѣстнаго англійскаго кооператора Г. Вольфа: „Корація въ сельскомъ хозяйствѣ“, посвященная сельско-хозяйственной кооперацiи всѣхъ странъ. Проф. Шарль Жидъ: „Учрежденія соціальнаго прогресса“. Авторизованный переводъ съ 4-го нцузскаго изданія. 3) Проф. Э. Якобъ: „Хозяйственная теорія кооперацiи“, переводъ съ нѣмкаго съ предисловіемъ автора къ русскому изданію. 4) С. Буйонъ: „Кооперативный сбытъ ба за границей и во Франціи“. 5) Л. Луццати: „Охрана мелкой собственности“ съ предисловіемъ автора къ русскому изданію. 6) Избранныя сочиненія Шарля Фурье.

Цѣна журнала съ пересылкой въ годъ	**10** руб.
Въ 1/2 года	**6** руб.
За 3 мѣсяца	**3** руб. **50** коп.
Отдѣльный №	**1** руб. **25** коп.

Платныя приложенія могутъ выписывать только годовые подписчики, подписавшіеся до 15 в. 1917 г., за плату въ 7 р. 50 коп. за всѣ 6 книгъ. Подписавшіеся послѣ 15 Февраля получатъ ько оставшіеся отъ разсылки въ розничную продажу по той же цѣнѣ экземпляры. Въ отдѣльую продажу приложенія будутъ выпущены по цѣнѣ въ 2 руб. и болѣе за каждое. Годовымъ и угодовымъ подписчикамъ допускается разсрочка—половина подписной платы вносится при пискѣ на журналъ, другая 1-го Апрѣля. Подписка принимается въ Издательствѣ „Кооперативый Міръ“, Москва, „Метрополь“, кв. № 8/а. Коллективнымъ подписчикамъ на 10 и болѣе экземровъ, отправляемыхъ по одному адресу—дѣлается скидка по соглашенію.

КЪ СВѢДѢНІЮ КООПЕРАТИВОВЪ.

О-во Потребителей города Н.-Новгорода и его пригородовъ

закупаетъ черезъ кооперативы всякіе продукты сельскаго хозяйства:

масло всякаго рода, яйца, битую птицу, муку, овесъ, картофель и т. п.

Адресъ: Нижній-Новгородъ, Ковалиха, домъ Распоповой. Тел. № 19-45.

ПРЕДЛАГАЕМЪ

ДРОЖЖИ Т-ва Казанскаго Дрожжевого Винокуреннаго завода № 7-й

Складъ: Н.-Новгородъ, Рождественская ул., домъ Блинова № 23.

ЛАВКА по ШИРОКОЙ УЛИЦѢ, ДОМЪ ГОРОДСКОЙ УПРАВЫ.

Представители Ш. К. ШРИРО и К°. Телефонъ 19-

(2-й годъ изданія). На 1918-й годъ (2-й годъ изданія

„ДРУГЪ КООПЕРАТОРА"

настольный общедоступный нижегородскій кооперативный календарь,

издаваемый Нижегородскимъ Союзомъ учрежденій мелкаго кредита,

будетъ выпущенъ съ обновленіемъ и расширеніемъ, какъ справочнаго, такъ и
тературно-кооперативнаго отдѣловъ, съ иллюстраціями общаго и мѣстнаго коопе
тивнаго значенія и интереса, при широкомъ кругѣ сотрудниковъ-кооператоро
Кооперативы нижегор. губерній приглашаются: *присылать фотографическіе сни
съ собственныхъ замѣчательныхъ зданій и помѣщеній, состава правленій и т*

Календарь, одинъ изъ первыхъ областныхъ кооперативныхъ календарей, шир
расходится въ кооперативной средѣ нижегородскаго края съ полутора тысячью к
перативовъ и съ числомъ членовъ въ нихъ около двухсотъ тысячъ человѣк

Открытъ пріемъ объявленій по слѣдующей таксѣ:

	передъ текст.	позади текста.
Цѣлая стр.	80 руб.	60 руб.
1/2	45 „	35 „
1/4	25 „	20 „
1/8	15 „	12 „

Кооперативамъ, земскимъ учрежденіямъ, просвѣтительнымъ организаціямъ, книжнымъ магази
и издательствамъ—скидка—50%.

Пріемъ объявленій въ Нижегор. Союзѣ Учр. Мелк. Кредита—Нижній-Новгор
уголъ Варварки и Малой Печерки, д. Кашиной. Телефонъ № 12-91.

ОПРОСНЫЙ ЛИСТОКЪ.

Редакція „Друга Кооператора“ покорнѣйше проситъ читателей, особенно сельскихъ, отвѣтить на этомъ листкѣ на ниже помѣщенные вопросы. Отвѣты помогутъ редакціи устранить промахи и недочеты, допущенные въ первомъ изданіи календаря.

1. Ваши общія мнѣнія и замѣчанія о „Другѣ Кооператора“:

.....

.....

.....

.....

2. Какіе отдѣлы и статьи „Друга кооператора“ Вы нашли наиболѣе отвѣчающими запросамъ кооператоровъ? .....

.....

.....

.....

.....

3. О чемъ въ „Другѣ кооператора“ слѣдуетъ писать подробнѣе и какія статьи и отдѣлы включить въ послѣдующія изданія? .....

.....

.....

.....

.....

Подпись (Съ указаніемъ занятій отвѣчающаго: работающій или служащій въ кооперативѣ, земледѣлецъ, кустарь, учитель и т. п.).

Примѣчаніе. Редакція проситъ не стѣсняться изложеніемъ и объемомъ замѣчаній.

Заполнить отвѣтами этотъ листокъ, оторвать его, сложить и отправить по адресу на оборотѣ съ 10 коп. маркою.

Г. НИЖНІЙ-НОВГОРОДЪ,

ВАРВАРКА, Д. КАШИНОЙ.

Мѣсто для марки въ 10 к.

Союзъ Учрежденій Мелкаго Кредита.

РЕДАКЦІИ КАЛЕНДАРЯ

„Другъ Кооператора“.

Г120-841

НИЖЕГОРОДСКІЙ СОЮЗЪ УЧРЕЖДЕНІЙ МЕЛКАГО КРЕДИТА.

1917 годъ.

ВЪ ЕДИНЕНІИ СИЛА!

ГОДЪ ИЗДАНІЯ I-Й.

Арх-171229

ДРУГЪ КООПЕРАТОРА

ОБЩЕДОСТУПНЫЙ

КООПЕРАТИВНЫЙ НИЖЕГОРОДСКІЙ

КАЛЕНДАРЬ

ПОДЪ РЕДАКЦІЕЙ

В. Е. ЧЕШИХИНА-ВѢТРИНСКАГО.

СЪ 23 ИЛЛЮСТРАЦІЯМИ И ПОРТРЕТАМИ.

Типографія К. Сѣркина, Н.-Новгородъ, Театральная пл., д. Казанской.
ТЕЛЕФОНЪ № 1—09.

ГОСУД. ПУБЛИЧНАЯ
ИСТОРИЧЕСКАЯ
БИБЛИОТЕКА РСФСР
№ 26508 1973 г.
VV

Отъ редакціи.

Огромный за время войны ростъ русской кооперації вширь поставилъ на очередь вопросъ о необходимости усиленнаго распространенія въ массѣ кооператоровъ точныхъ свѣдѣній о задачахъ, пріемахъ и направленіи кооперативной жизни.

Однимъ изъ средствъ для этого могутъ быть общедоступные *календари*, какъ общіе для всей Россіи, такъ и мѣстные. Календарь проникаетъ всюду, часто это—единственная книга, какую можно найти въ деревнѣ. Онъ не уничтожается въ теченіе цѣлаго года, берется время отъ времени въ руки и незамѣтно прочитывается со вниманіемъ отъ доски до доски.

Типъ областного кооперативнаго календаря пока совершенно не выработанъ. На нашъ взглядъ, онъ долженъ дополнять общіе календари и долженъ дать кооператору, кромѣ общекалендарныхъ свѣдѣній и свѣдѣній о мѣстномъ краѣ, руководящія статьи, сообщенія и замѣтки о положеніи всѣхъ видовъ кооперації въ Россіи и мѣстномъ краѣ, и помочь ему въ кооперативной работѣ. Поэтому въ календарѣ, что касается кооперації, долженъ быть троякій матеріалъ—1) общедоступныя статьи и свѣдѣнія о сущности и задачахъ кооперації вообще, 2) статьи освѣдомительныя, съ данными о томъ, что и какъ дѣлается въ кооперації и, наконецъ, 3) статьи инструктивнаго содержанія, практическаго характера, указывающія, какъ и что нужно дѣлать въ ближайшее время. Соотвѣтственно этому мы и старались подбирать матеріалъ.

Первый выпускъ „Друга кооператора", однако, содержитъ, по всей вѣроятности, не мало промаховъ и недочетовъ, зависѣвшихъ и отъ спѣшности (онъ задуманъ въ октябрѣ мѣсяцѣ 1916 г.), и отъ неблагопріятныхъ условій печатанія. Просимъ читателей дать на прилагаемомъ отрѣзномъ листкѣ указанія относительно замѣченныхъ ими недочетовъ и относительно того, что они желали бы видѣть въ календарѣ на будущій годъ.

Выборъ иллюстрацій для календаря былъ сдѣланъ также случайно. Пришлось взять, что нашлось подъ руками (виды Нижняго), и воспользоваться любезностью Московскаго Комитета о сельскихъ ссудо-сбер. и пром. т-вахъ, предоставившаго въ распоряженіе Нижегородскаго Союза у. м. кр. клише кооперативнаго содержанія.

Мысль объ изданіи нижегородскаго кооперативнаго календаря была встрѣчена въ средѣ руководящаго круга мѣстныхъ кооперативныхъ работниковъ вполнѣ сочувственно. Остается выразить пожеланіе, чтобы устанавливающееся чрезъ календарь общее сотрудничество въ дѣлѣ распространенія кооперативнаго просвѣщенія упрочилось и расширилось и чтобы календарь сталъ дѣйствительно спутникомъ и другомъ кооператора-нижегородца во всѣхъ углахъ и концахъ нашего края.

Редакція.

Январь, 1917 г.

Оглавленіе.

	Стр
Астрономическія свѣдѣнія	1
Мѣсяцесловъ	3
Россійскій Императорскій Домъ	9
Государственная Дума и Совѣтъ	11
Почта и телеграфъ	—
Желѣзныя дороги	12
Мѣры и вѣсы	14
Торгово-промышленныя свѣдѣнія	16
Свѣдѣнія о законахъ	—
Нижегородскій Край. Нижній-Новгородъ и Нижегородская ярмарка. *В. Ч.*	21
Нижегородская губернія. *В. Ч.*	27
Уѣздные города и уѣзды	31
Нижегородская губернія въ цифрахъ. *Г. Сергѣева*	33
Выборный человѣкъ ниж. края. А. А. Савельевъ. *В. Чешихина-Вѣтринскаго*	38
Кооперація. 50 лѣтъ русской кооперації. *Вл. Маховца*	41
Земство и кооперація. *Г. Сергѣева*	44
Кредитная кооперація. Кредитное товарищество, для чего оно крестьянамъ и какъ его открыть. *В. К—чи*	48
Отецъ кредитной кооперації	49
Обычные недостатки кредитнаго товарищества. *Н. Л.* и *В. Ч.*	50
Десять правилъ для членовъ кредитнаго товарищества	56
Нижегородскій Союзъ учрежденій мелкаго кредита	—
Составъ Ниж. Союза у. м. к.	59
Отчетъ за ноябрь мѣс. 1916 г.	60
Кредитная кооперація въ Ниж. губерніи и Союзъ	61
Правила вступленія товариществъ въ Союзъ	62
Выгоды союзнаго объединенія. *Ф. Анисимовой*	63
Дѣятельность союзныхъ кредитныхъ товариществъ. *Его же*	64
Взаимоотношеніе Союза съ союзными товариществами. *Его же*	66
Объ основахъ союзн. строительства. *Его же*	67
Московскій Народный Банкъ	69
Разъясненіе глав. управленія по дѣламъ мелк. кредита	71
Мелкій кредитъ въ Россіи за 2 года войны. *Н. Л.*	
Потребительная кооперація. Потребительныя общества	
Изъ исторіи развитія потребительной кооперації въ Ниж. губ. *Ф. Анисимова*	
Московскій Союзъ потребительныхъ обществъ	
Десять правилъ для членовъ потребительнаго общества	
Общество потребителей Н.-Новгорода и его пригородовъ. *А. Д.*	
Нижегородское торг.-пром. товарищество кооперативовъ	
Сельское хозяйство и кооперація. Сельско-хоз. общества Ниж. губ. *А. Португалова*	
Улучшеніе въ сел. хозяйствѣ и кооперативы. *И. Мухина*	
Кооперативный сбытъ льна	
Правила, какъ продавать ленъ	
Организуйте яичныя и молочныя артели	
Производительная кооперація. Трудовыя артели. *Н. В. Левицкаго*	
Кустарно-производительныя артели въ Ниж. губ. *В. Мошкова*	
Памятка членамъ артели. *Его же*	
Земскія кассы мелкаго кредита *В. Мавричева*	
Кооперація и народное образованіе. Просвѣтительная дѣятельность Нижегор. Союза у. м. кр. *В. Ч.*	
О-во распростр. нар. образованія въ Ниж. губ. *А. И. Муравьева*	
Нижегор. гор. Народный Университетъ. *А. Кабанова*	
Объ открытіи библіотекъ	
Къ свѣдѣнію устроителей библіотекъ	
Полезная книга	
Дѣтскія группы во французскихъ кооперативахъ	
Книги по кредитной кооперации	
Годовщины въ 1917 г.	
О лѣтописяхъ кооперативовъ	
Книга о чахоткѣ *В. Н. Золотницкаго*	

*) О письмахъ въ дѣйствующую армію см. страницу 114.

Нижегородскій Союзъ учрежденій мелкаго кредита.

ГОДЪ ИЗДАНІЯ I.

„ДРУГЪ КООПЕРАТОРА"

НИЖЕГОРОДСКІЙ КООПЕРАТИВНЫЙ КАЛЕНДАРЬ

НА 1917 ГОДЪ.

(1-ый по високосѣ въ 365 дней).

АСТРОНОМИЧЕСКІЯ СВѢДѢНІЯ.

НАЧАЛО (по Нижегор. времени)

ВЕСНЫ 8 Марта 7 ч. 33 м. у. | *ОСЕНИ* 10 Сент. 5 ч. 56 м. д.
ЛѢТА 9 Іюня 3 ч. 11 м. н. | *ЗИМЫ* 9 Дек. 12 ч. 42 м. д.

Время восхода и захода солнца и долгота дня въ г. Н.-Новгородѣ (56°20' шир. — 13°40' долг.).

Числа.	Восх.	Зах.	д. дн.	Числа.	Восх.	Зах.	д. дн.	Числа.	Восх.	Зах.	д. дн.	Числа.	Восх.	Зах.	д. дн.
	ч. м.	ч. м.	ч. м.		ч. м.	ч. м.	ч. м.		ч. м.	ч. м.	ч. м.		ч. м.	ч. м.	ч. м.
1	8 23	3 55	7 32	Апр. 1	4 59	7 4	14 5	Іюль 1	3 32	8 38	17 6	Окт. 1	6 28	5 4	10 36
11	8 10	4 15	8 5	11	4 34	7 24	14 50	11	3 48	8 24	16 36	11	6 48	4 39	9 51
21	7 53	4 36	8 43	21	4 11	7 44	15 33	21	4 6	8 5	15 59	21	7 10	4 17	9 7
1	7 30	5 0	9 30	Май 1	3 51	8 3	16 12	Авг. 1	4 28	7 40	15 12	Ноябрь 1	7 33	3 56	8 23
11	7 6	5 22	10 16	11	3 34	8 21	16 47	11	4 47	7 16	14 29	11	7 52	3 40	7 48
21	6 41	5 43	11 2	21	3 21	8 35	17 14	21	5 6	6 51	13 43	21	8 10	3 30	7 20
1	6 20	6 0	11 40	Іюнь 1	3 14	8 46	17 32	Сент. 1	5 28	6 23	12 55	Декаб. 1	8 23	3 26	7 3
11	5 54	6 20	12 26	11	3 14	8 50	17 36	11	5 47	5 56	12 9	11	8 30	3 29	6 59
21	5 28	6 40	13 12	21	3 20	8 47	17 27	21	6 7	5 30	11 23	21	8 30	3 38	7 8

Затменія солнца и луны 1917 года. Время нижегородское среднее.

Частное затменіе солнца 10 Января. Начало ...нія въ 8 ч. 39 м. утра, средина въ 10 ч. 14 м. ...и конецъ въ 12 ч. 9 м. утра. Затменіе это ...ъ видимо въ Западной Европѣ, на Скандинавскомъ полуостровѣ, въ Европейской и Азіатской Россіи, въ восточной части Азіи и въ сѣверо-восточной части Африки.

Частное затменіе солнца 6 Іюня. Начало ...ч. 32 м. веч., средина въ 3 ч. 42 м. веч. и ...ецъ въ 5 ч. 56 м. в. Затменіе видимо въ сѣв. ...части Скандинавскаго полуострова, на сѣв.-востокѣ Европ. Россіи, въ Сибири, въ ...ной части С. Америки и на Сѣв. полюсѣ.

Полное затменіе луны 21—22 Іюня. Вхожде...луны въ полутѣнь земли 21 іюня въ 9 ч. 32 м. ...вхожденіе луны въ тѣнь земли 21 іюня въ ...49 м. веч., начало полнаго затменія 21 іюня ...1 ч. 37 м. веч., средина затменія 22 іюня въ ...35 м. утра, конецъ полнаго затменія 22 іюня ...ч. 24 м. утра, выхожденіе луны изъ тѣни ...ня въ 2 ч. 22 м. утра, выхожденіе луны изъ ...тѣни 22 іюня въ 3 ч. 18 м. утра, величина ...енія=1.625.

IV. Частное затменіе солнца 6 Іюля. Начало затменія въ 4 ч. 53 м. утра, средина въ 5 ч. 39 м. утра и конецъ въ 6 ч. 25 утра. Затменіе это будетъ видимо въ Южномъ Ледовитомъ и въ Индійскомъ океанахъ.

V. Кольцеобразное затменіе солнца 1 Дек. Начало частнаго затменія въ 10 ч. 6 м. утра, начало кольцеобр. затм. въ 11 ч. 38 м. утра, средина затменія въ 12 ч. 24 м. утра, конецъ кольцеобр. затм. въ 1 ч. 9 м. веч., конецъ частн. затм. въ 2 ч. 15 м. веч. Затменіе будетъ видимо въ Атлантическомъ океанѣ, въ юго-западной части Австраліи, въ Южномъ Ледовитомъ океанѣ и въ окрестностяхъ Южнаго полюса.

VI. Полное затменіе луны 15 Дек. Вхожденіе луны въ полутѣнь земли въ 9 ч. 50 м. утра, вхожденіе луны въ тѣнь земли въ 11 ч. 1 м. утра, начало полнаго затменія въ 0 ч. 34 м. веч., средина затменія въ 0 ч. 43 м. веч., конецъ полнаго затменія въ 0 ч. 51 м. веч., выхожденіе луны изъ тѣни земли въ 2 ч. 24 м. веч., выхожденіе луны изъ полутѣни земли въ 3 ч. 36 м. веч. Величина затменія=1.011.

Нижегородское время.

Вслѣдствіе вращенія земли вокругъ оси съ запада на востокъ мѣстности, расположенныя ближе къ востоку, попадаютъ подъ солнечные лучи раньше, чѣмъ мѣстности, расположенныя на западѣ, поэтому-то полдень на востокѣ наступаетъ раньше, чѣмъ на западѣ, т. е. въ восточныхъ мѣстностяхъ часы показываютъ время больше, чѣмъ въ западныхъ. Въ силу этого,

когда въ Нижнемъ бываетъ полдень, то въ:

	ч.	м.	с.	
Архангельскѣ	11	46	14	у.
Астрахани	12	16	9	д.
Баку	12	28	19	„
Вяткѣ	12	22	44	„
Иркутскѣ	4	1	4	„
Казани	12	20	28	„
Костромѣ	11	47	40	у.
Курскѣ	11	28	50	„
Москвѣ	11	34	16	„
Николаевскѣ	6	26	51	в.
Одессѣ	11	7	1	у
Пензѣ	12	4	6	д.
Перми	12	49	4	„
Рязани	11	43	—	у.
Самарѣ	12	24	—	д.
Петроградѣ	11	5	13	у
Саратовѣ	12	8	17	д.
Симбирскѣ	11	17	36	„
Тамбовѣ	11	49	50	у.
Томскѣ	2	43	50	д.
Уфѣ	12	48	4	„
Харьковѣ	11	28	56	у
Ярославлѣ	11	43	28	у.

Въ уѣздныхъ городахъ нижегородской губерніи:

Ардатовѣ	11	56	20	у.
Арзамасѣ	11	59	16	„
Балахнѣ	11	58	28	„
Василѣ	12	8	—	д.
Горбатовѣ	11	56	12	у.
Княгининѣ	12	4	8	д.
Лукояновѣ	12	1	56	
Макарьевѣ	12	4	16	
Семеновѣ	12	1	56	
Сергачѣ	12	5	58	
Павловѣ	11	56	20	

За границей.

Брюсселѣ	9	21	29
Берлинѣ	9	58	4
Вѣнѣ	10	9	30
Константинополѣ	10	59	52
Лондонѣ	9	3	36
Нью-Іоркѣ	4	7	58
Іеддо	6	25	2
Парижѣ	9	13	20
Римѣ	9	53	55

Таблица подвижныхъ праздниковъ и продолжительности постовъ.

Годы отъ Рождества Христова.	Прод. Рожд. мяс.		Нед. мясопуст.		Нед. сыропустн.		Пасха	Хрис.	Пре. полов.		Возн.	Госп.	Пятидесятница.		Прод. Петр.	
	Н.	Дн.	Ян.	Фв.	Фв.	Мр.	Мр.	Ап.	Ап.	М.	Ап.	М.	М.	Ін.	Н.	
1917	6	1	—	5	12	—	—	2	26	—	—	11	21	—	4	
1918	9	—	—	25	—	4	—	22	—	16	—	31	—	10	1	
1919	6	6	—	10	17	—	—	7	—	1	—	16	26	—	3	
1920	5	5	—	2	9	—	29	—	22	—	—	7	17	—	5	
1921	8	3	—	21	28	—	—	18	—	12	—	27	—	6	2	
1922	6	2	—	6	13	—	—	3	27	—	—	12	22	—	4	
1923	5	1	29	—	5	—	26	—	19	—	—	4	14	—	5	
1924	8	—	—	18	25	—	—	14	—	8	—	23	—	2	2	
1925	6	5	—	9	16	—	—	6	30	—	—	15	25	—	3	
1926	8	4	—	22	—	1	—	19	—	13	—	28	—	7	2	
1927	7	3	—	14	21	—	—	11	—	5	—	20	30	—	3	

Календари Юліанскій и Григоріанскій.

Юліанскій календарь установленъ въ 45 г. до Р. Хр. Юліемъ Цезаремъ. Тогда полагали, что годовой оборотъ времени совершается ровно въ 365¼ дней, и для введенія въ календарь и этой четверти дня Юлій Цезарь постановилъ, чтобы черезъ три года въ четвертый къ февралю прибавлялся одинъ день (*годъ високосный*). Чтобы узнать, будетъ ли данный годъ високосным или нѣтъ, надо взять цифру его десятковъ и единицъ, и если она раздѣлится на 4 безъ остатка, то годъ будетъ високосный, если же нѣтъ, то простой. Года столѣтій, т. е. 1800, 1900, 2000 гг., по Юліанскому лѣтосчисленію всегда високосные.

Въ дѣйствительности, однако, земной годъ нѣсколько короче, чѣмъ 365¼ дней, а именно—въ немъ всего 365 д. 5 ч. 48 м. 46 с., слѣд. ежегодно календарь отстаетъ на 11 м. 14 с. или въ 400 лѣтъ на 3 дня 2 ч. 35 м. 20 с.

Къ концу XIV стол. этотъ календарь отс отъ земного шара на 10 дней, и вотъ папа горій XIII повелѣлъ, чтобы слѣдовавшая за вергомъ 4 октября 1582 г. пятница считалас октября 1582 г. Чтобы наверстывать каждыя лѣтъ лишніе 3 дня, рѣшено было считать (н ная съ 1700 г.) изъ годовъ столѣтій високосн лишь каждый четвертый, и потому 1700, 1900 г. по Грегор. календарю—года прост 2000—високосный. Теперь Григоріанскій ка дарь (новый стиль) перегналъ Юліанскій (ст стиль) на 13 дней.

Юліанское лѣтосчисленіе, или по старому лю, ведется теперь у русскихъ, грековъ странахъ Православнаго Востока.

Дни нед.	Числа.	**Январь** 31 день.
Вс.	1	**Нед. пр. Богояв. Обрѣзаніе Г-не.** св. Василія Великаго.
		31-я седм. по Пятид.
Пн.	2	п. Серафима Саров.
Вт.	3	пр. Малахіи.
Ср.	4	соборъ 70 апостол.
Чт.	5	пр. Михея, м. Мины.
Пт.	6	**БОГОЯВЛЕНІЕ.**
Сб.	7	*Соб. Іоанна Предт.*
Вс.	8	**Нед. по Богоявл.** п. Георгія, Григорія.
		22-ая седм. по Пятид.
Пн.	9	*свт. Филиппа*, митр.
Вт.	10	еп. Григорія.
Ср.	11	*п. Ѳеодосія*, Михаила.
Чт.	12	мц. Татіаны, п. Саввы.
Пт.	13	м. Ермила и Петра.
Сб.	14	п. Исаіи, р.-ап. Нины.
Вс.	15	**Нед. 33-я**. п. Павла.
		34-я седм. по Пятид.
Пн.	16	Поклонен. вериг. Ап. Петра, блж. Максима.
Вт.	17	Антонія Вел.
Ср.	18	св. Аѳанасія, Кирилла.
Чт.	19	п. Макарія, Арсенія.
Пт.	20	*п. Евфимія Вел.*
Сб.	21	п. Максима, мц. Агніи.
Вс.	22	**Нед. о Мыт. и Фар.** Ап. Тимоѳея, м. Петра.
		35-я седм. по Пятид.
Пн.	23	смч. Климента.
Вт.	24	п. Ксеніи, м. Вавилы.
Ср.	25	*св. Григорія Бог.*
Чт.	26	п. Ксенофонта, Маріи.
Пт.	27	*Пер. мц. с. Іоанна Зл.*
Сб.	28	п. Ефрема, Ѳеодосія.
Вс.	29	**Нед. о блудн. Сынѣ.** свм. Игнатія, Романа.
		36-я седм. Шестая.
Пн.	30	*Соб. 3-хъ Святит.*
Вт.	31	п. Никиты, Іоанна.

Праздн. зн.	Дни нед.	Числа.	**Февраль** 28 дней.
	Ср.	1	м. Трифона, п. Петра.
⊛	Чт.	2	**СРѢТЕНІЕ ГОСПОДНЕ.**
†	Пт.	3	*прв. Симеона, Анны.*
	Сб.	4	п. Исидора, Николая.
	Вс.	5	**Мясопустъ.** св. Ѳеодосія, м. Агаѳіи.
			Сырная нед. Маслен.
	Пн.	6	п. Вукола, мц. Маѳы.
	Вт.	7	п. Парѳенія, Луки.
	Ср.	8	вм. Ѳеодора стр.
	Чт.	9	м. Никифора.
	Пт.	10	свм. Харалампія.
	Сб.	11	св. Власія, п. Димитрія, кн. Всеволода.
†	Вс.	12	**Сыропустъ.** *св. Алексія митрополита*, п. Евгенія.
			1-я седм. Вел. поста.
	Пн.	13	п. Мартиніана, Зои.
†	Вт.	14	*р.-ап. Кирилла.*
	Ср.	15	Ап. Онисима.
	Чт.	16	м. Памфила, Павла.
†	Пт.	17	*вм. Ѳеодора тир.*
	Сб.	18	п. Льва, Флавіана.
†	Вс.	19	**Нед. Торж. Правосл.** Ап. Архипа. Филимона.
			2-я седм. Вел. поста.
	Пн.	20	св. Садока, п. Льва.
	Вт.	21	п. Тимоѳея, Евстаѳія, Георгія.
	Ср.	22	п. Аѳанасія, Маврикія.
	Чт.	23	свм. Поликарпа.
†	Пт.	24	*1-е и 2-е обр. гл. Іоанна Крестителя.*
	Сб.	25	п. Тарасія, арх. цар.
	Вс.	26	**Нед. 2-я**. п. Порфирія.
			3-я седм. Вел. поста.
	Пн.	27	п. Прокопія, Тита.
	Вт.	28	п. Василія, м. Нестора, п. Марины.

Мѣстные праздники: 4 (суббота). Память основателя Н.-Новгорода—св. В. Кн. Георгія Всеволодовича.

Праздн. дн.	Дни нед.	Числа.	**Мартъ** 31 день.
	Ср.	1	пмц. Евдокіи, м. Нестора, Антонины.
	Чт.	2	свм. Ѳеодота, п. Арсенія.
	Пт.	3	м. Василиска. ☾
	Сб.	4	Вячеслава, Герасима.
	Вс.	5	**Нед. Крестопокл.** м. Марка, Евлогія.
			4-я седм. Вел. поста.
	Пн.	6	м. Ѳеодора, п. Аркадія.
	Вт.	7	свм. Василія, с. Павла.
	Ср.	8	Ап. Ерма. п. Дометія.
†	Чт.	9	*40 муч. Севастійск.*
	Пт.	10	м. Павла. ☿
	Сб.	11	св. Софронія.
	Вс.	12	**Нед. 4-ая.** свт. Григорія.
			5-я седм. Вел. поста.
	Пн.	13	м. Терентія.
	Вт.	14	п. Венедикта.
	Ср.	15	свм. Александра.
	Чт.	16	м. Трофима.
	Пт.	17	*п. Алексія, чел. Б.* ☽
†	Сб.	18	п. Кирилла, арх.
	Вс.	19	**Нед.** *св. Маріи Егип.*, м. Хрисанѳа, Дарія.
			6-я седм. Вел. поста.
	Пн.	20	м. Клавдія.
	Вт.	21	п. Кирилла, Ѳомы.
	Ср.	22	свм. Василія.
	Чт.	23	мц. Лидіи.
	Пт.	24	п. Захаріи, Іакова.
⊛	Сб.	25	**БЛАГОВѢЩЕНІЕ ПР. Б-ЦЫ.** *Лазарево Воскр.* ♋
⊛	Вс.	26	**Нед. Ваій. Входъ Господень въ Іерусалимъ.** Соб. Арх. Гавріила.
			Страстная седмица.
	Пн.	27	м. Матроны, Ѳеодосія.
	Вт.	28	п. Иларіона, Стефана.
	Ср.	29	п. Марка, Евстафія.
	Чт.	30	п. Іоанна, Кесаря.
	Пт.	31	свт. Іоны, п. Іосифа.

Праздн. дн.	Дни нед.	Числа.	**Апрѣль** 30 дней.
	Сб.	1	п. Маріи, Евѳиміи.
			Свѣтлая седмица.
⊛	Вс.	2	**ПАСХА.** п. Тита.
	Пн.	3	п. Никиты, м. Ѳеодосіи.
⊛	Вт.	4	п. Іосифа, Зосимы.
⊛	Ср.	5	п. Платона, Марка.
	Чт.	6	свт. Меѳодія.
	Пт.	7	п. Георгія, Нила сорск.
	Сб.	8	Ап. Асинкрита.
			2-я седм. по Пасхѣ.
	Вс.	9	**Нед. о Ѳомѣ.** м. Вадима.
	Пн.	10	м. Терентія, Максима.
	Вт.	11	свм. Антипы, п. Іакова.
	Ср.	12	п. Анѳусы, Василія.
	Чт.	13	свм. Артемона.
	Пт.	14	м. Ардаліона, Азата.
	Сб.	15	мц. Василисы, м. Саввы.
			3-я седм. по Пасхѣ.
†	Вс.	16	**Нед. Мироносицъ.** м. Леонида.
	Пн.	17	св. Симеона, *п. Зосимы.*
	Вт.	18	п. Іоанна, Космы.
	Ср.	19	п. Георгія, м. Ѳеоны.
	Чт.	20	п. Ѳеодора.
	Пт.	21	свм. Іаннуарія, Прокла.
	Сб.	22	Ап. Луки, п. Виталія.
			4-я седм. по Пасхѣ.
♔	Вс.	23	**Нед. о Разслабл. Ѳеоимен Государыни Императрицы.** мц. Александры, вм. Геор Побѣд.
	Пн.	24	п. Елисаветы.
†	Вт.	25	*Ап. и Еванг. Марка.*
	Ср.	26	п. Стефана, Глафиры.
	Чт.	27	Ап. и свм. Симеона.
	Пт.	28	м. Максима, Кирилла.
	Сб.	29	м. Артемы, Филимона.
			5-я седм. по Пасхѣ.
†	Вс.	30	**Нед. о Самарян.** *Ап. Іако*

Мѣстные праздники: 8 (суббота). Встрѣча иконы Оранской (Владимірской) Божіей Ма

Дни нед.	Числа.	Май 31 день.	Праздн. зн.
Пн.	1	п. Тамары.	☾
Вт.	2	кн. Бориса и Глѣба.	
Ср.	3	п. *Ѳеодосія*, Петра.	
Чт.	4	м. Пелагіи, Ераэма.	
Пт.	5	вмц. Ирины, п. Михея.	
Сб.	6	**Рожденіе Государя Императора**, прв. Іова.	
		6-я седм. по Пасхѣ.	
Вс.	7	**Нед. о Слѣпомъ.** *Знамен. Кр. Г-ня.*	
Пн.	8	*Ап. Іоанна Богосл.*	☽
Вт.	9	**Свт. Николая Чуд.**	
Ср.	10	*Ап. Симона*, Онисима.	
Чт.	11	**ВОЗНЕСЕНІЕ.** *Св. Кирилла, Меѳодія.*	
Пт.	12	п. Германа, Епифанія.	†
Сб.	13	мц. Гликеріи.	
		7-я седм. по Пасхѣ.	
Вс.	14	**Нед. свв. Отецъ. Священное Коронованіе Ихъ Величествъ.** Прп. Никиты.	
Пн.	15	п. Димитрія царевича.	
Вт.	16	п. Ѳеодора.	☽
Ср.	17	Ап. Андроника.	
Чт.	18	Александры.	
Пн.	19	Корнилія чуд.	
Сб.	20	*св. Алексѣя митроп.*	
Вс.	21	**СВЯТ. ТРОИЦЫ.** *Св. р.-ап. Константина и Елены.*	
		Сплошная седмица.	†
Пн.	22	**СВ. ДУХА.** п. Іакова.	☩
Вт.	23	Евфросиніи.	☾
Ср.	24	п. Симеона, Никиты.	
Чт.	25	**Рожд. Государыни Имп.** Смч. Ѳерапонта, еп. Кипрск.	
Пт.	26	Апп. Карпа, Алфея.	†
Сб.	27	св. Ѳерапонта, Ѳеодоры.	
Вс.	28	**Нед. Всѣхъ Святыхъ.**	†
		2-я седм. по Пятид.	☩
Пн.	29	пмц. Ѳеодосіи.	†
Вт.	30	п. Исаакія далм.	☾
Ср.	31	Ап. Ермія.	

Дни нед.	Числа.	Іюнь 30 дней.
Чт.	1	м. Іустина, п. Діонисія.
Пт.	2	Никифора, Іоанна.
Сб.	3	м. Клавдія.
Вс.	4	**Нед. 2-ая.** п. Митрофана.
		3-я седм. по Пятид.
Пн.	5	свм. Дорофея, п. Михея.
Вт.	6	п. Иларіона. ☾
Ср.	7	м. Ѳеодота, Калеріи.
Чт.	8	п. Ефрема, Зосимы.
Пт.	9	п. Кирилла, Маріы.
Сб.	10	м. Тимоѳея. Антонины.
Вс.	11	**Нед. 3-я.** *Варѳоломея и Варнавы.* †
		4-я седм. по Пятид.
Пн.	12	п. Онуфрія, Петра.
Вт.	13	мц. Акилины, п. Іоанна.
Ср.	14	пр. Елисея. ☽
Чт.	15	*Іоны, митр. Моск.* †
Пт.	16	п. Тихона.
Сб.	17	м. Мануила, Исмаила.
Вс.	18	**Нед. 4-я.** м. Леонтія, Ѳеодула.
		5-я седм. по Пятид.
Пн.	19	*Ап. Іуды.* †
Вт.	20	Меѳодія, Аѳанасія.
Ср.	21	м. Іуліана, Терентія.
Чт.	22	м. Галактіона. ☾
Пт.	23	*Владим. ик. БМ.* м. Агриппины. †
Сб.	24	*Рожд. Іоанна Пред.* М. Кириака, Лонгина. ☩
Вс.	25	**Нед. 5-я.** кн. Петра, Февроніи.
		6-я седм. по Пятид.
Пн.	26	п. Давида; *явл. ик. БМ. Тихвинск.* †
Вт.	27	п. Сампсона. *Праздн. Полтав. побѣды.* †
Ср.	28	б-ср. Кира, Іоанна. ☾
Чт.	29	**Ап. Петра и Павла.** ☩
Пт.	30	*Соб. 12-ти Апост.* †

Мѣстные праздники: 19 (понедѣльникъ). Проводы св. иконы Орансокй Божіей Матери.

Праздн. зн.	Дни нед.	Числа.	Іюль 31 день.
	Сб.	1	м. Космы и Даміана.
†	Вс.	2	**Нед. 6-я.** *Пол. риз. Пр. Б-цы.*
			7-я седм. по Пятид.
†	Пн.	3	*с. Филиппа*, м. Іакинѳа.
	Вт.	4	п. Андрея, м. Ѳеодора.
†	Ср.	5	*п. Сергія, Аѳанасія.*
	Чт.	6	м. Иннокентія.
	Пт.	7	п. Ѳомы, Евдокіи.
✠	Сб.	8	*Казанск. ик. БМ.*
	Вс.	9	**Нед. 7-я.** свм. Панкратія.
			8-я седм. по Пятид.
†	Пн.	10	*п. Антонія* и 45 муч.
	Вт.	11	вкп. Ольги, вм. Евфиміи.
	Ср.	12	м. Прокла, Иларія.
†	Чт.	13	*Соб. арх. Гавріила.*
	Пт.	14	п. Онисима.
✠	Сб.	15	*Рав-ап. вкн. Кіевск. Владиміра.*
†	Вс.	16	**Нед. свв. Отецъ** свм. Аѳиногена.
			9-я седм. по Пятид.
	Пн.	17	мц. Марины, п. Лазаря.
	Вт.	18	м. Емиліана, Леонтія.
	Ср.	19	п. Серафима, Романа.
✠	Чт.	20	пр. *Иліи*, п. Аврамія.
	Пт.	21	п. Симеона.
♔	Сб.	22	**Тез. Вдов. Государыни Императрицы.** *Р-ап. Маріи Магд.*
	Вс.	23	**Нед. 9-я.** м. Трофима.
			10-я седм. по Пятид.
†	Пн.	24	бл. к. *Бориса и Глѣба.*
	Вт.	25	прв. Анны, мат. Пр. Б.
	Ср.	26	свм. Ермолая.
	Чт.	27	вм. Пантелеймона.
†	Пт.	28	*ик. БМ. Смоленской*
	Сб.	29	м. Серафимы, Михаила.
♔	Вс.	30	**Нед. 10-я.** ап. Силы. **Рожд. Насл. Цесарев.**
			11-я седм. по Пятид.
	Пн.	31	прв. Евдокима.

Мѣстные праздники: 15 (суббота). Откр. Нижег. ярмарки. 25 (вторникъ). День Св. Макарія Келтовод.; крестный ходъ на ярмаркѣ.

Праздн. зн.	Дни нед.	Числа.	Августъ 31 день.
†	Вт.	1	*Происх. др. Кр. Госп.* м. Маккавеевъ.
	Ср.	2	Архид. Стефана.
	Чт.	3	п. Исаакія, Антонія.
	Пт.	4	п. Антонина.
	Сб.	5	м. Евсигнія, п. Нонны.
♔	Вс.	6	**Нед. 11-я. ПРЕОБРАЖЕНІЕ Г-**
			12-я седм. по Пятид.
	Пн.	7	пм. Дометія, п. Пимена.
	Вт.	8	п. Мирона, Григорія.
†	Ср.	9	*Ап. Матѳія*, м. Антонія.
	Чт.	10	м. Лаврентія.
	Пт.	11	м. Сосанны, Максима.
	Сб.	12	м. Александра.
†	Вс.	13	**Нед. 12-я.** *свт. Тихона* задон Максима.
			13-я седм. по Пятид.
	Пн.	14	пр. Михея, п. Ѳеодосія.
♔	Вт.	15	**УСПЕНІЕ ПР. Б-ЦЫ.**
✠	Ср.	16	*Перенес. Нерукотв. Обр Г-ня.*
	Чт.	17	м. Мирона, Филиппа.
	Пт.	18	м. Флора и Лавра.
	Сб.	19	ик. БМ. Донской.
	Вс.	20	**Нед. 13-я.** п. Самуила, м. Сеи
			14-я седм. по Пятид.
	Пн.	21	Ап. Ѳаддея, мц. Вассы.
	Вт.	22	п. Аѳеусы, м. Афанасія.
	Ср.	23	свм. Иринея, м. Луппа.
	Чт.	24	свм. Евтихія, Петра.
	Пт.	25	Ап. Варѳоломея, Тита.
✠	Сб.	26	*ик. БМ. Владим.* м. Адріа мц. Наталіи.
	Вс.	27	**Нед. 14-я.** п. Пимена.
			15-я седм. по Пятид.
	Пн.	28	п. Моисея, пр. Анны.
♔	Вт.	29	**Усѣкн. главы Іоанна Пред.**
	Ср.	30	*п. Александра Невс.*
†	Чт.	31	*Пол. пояса Пр. Б-цы.*

Дни нед.	Числа.	Сентябрь 30 дней.
Пт.	1	п: Симеона, Мареы.
Сб.	2	м: Маманта, Ѳеодота.
Вс.	3	**Нед. 15-я.** м. Домны.
		16-я седм. по Пятид.
Пн.	4	свм. Вавилы, пр. Моисея, п. Аѳанасія.
Вт.	5	*пр. Захаріи и прв. Елисаветы.*
Ср.	6	Чудо Архист. Михаила, п. Архиппа.
Чт.	7	п: Іоанна, Луки.
Пт.	8	**РОЖДЕСТ. ПР. Б-ЦЫ.**
Сб.	9	прв. Іоакима, Анны.
Вс.	10	**Нед. предъ Воздвиж.** св. Пульхеріи, Петра.
		17-я седм. по Пятид.
Пн.	11	п. Ѳеодора.
Вт.	12	свм. Автонома.
Ср.	13	м. Леонтія, с. Корнилія.
Чт.	14	**ВОЗДВИЖЕНІЕ КР. Г-НЯ.**
Пт.	15	вм. Никиты, п. Филофея.
Сб.	16	вмц. Евфиміи, м: Людмилы, Виктора.
Вс.	17	**Нед. по Воздвиж.** мц: Софіи, Вѣры, Надежды, Любви.
		18-я седм. по Пятид.
Пн.	18	п. Евменія, м. Ирины.
Вт.	19	м: Ѳеодора, Трофима.
Ср.	20	м. Михаила, кн. Олега.
Чт.	21	св. Дмитрія рост.
Пт.	22	свм: Фоки, Іоны.
Сб.	23	*Зачат. Іоанна Крест.*
Вс.	24	**Нед. 18-я.** п: Никандра, Ѳеклы, Авраамія.
		19-я седм. по Пятид.
Пн.	25	п. *Сергія радон.*
Вт.	26	*Ап. Іоанна Богосл.*
Ср.	27	п: Савватія, Игнатія.
Чт.	28	п: Харитона, Иліодора.
Пт.	29	п. Ѳеофана, м. Дады.
Сб.	30	свм. Григорія, Михаила.

Праздн. зн.	Дни нед.	Числа.	Октябрь 31 день.
	Вс.	1	**Нед. 19-я. ПОКРОВЪ ПР. Б-ЦЫ.**
			20-я седм. по Пятид.
	Пн.	2	свм. Кипріана.
	Вт.	3	свм. Діонисія.
	Ср.	4	м. Іероѳея, св. Гурія.
	Чт.	5	**Тез. Насл. Цесаревича.** свт: Петра, Алексія, Іоны, Филиппа.
	Пт.	6	*Ап. Ѳомы.*
	Сб.	7	м: Сергія, Пелагіи.
	Вс.	8	**Нед. свв. Отецъ.** п: Пелагіи, Таисіи.
			21-я седм. по Пятид.
	Пн.	9	*Ап. Іакова,* м. Максима.
	Вт.	10	м. Евлампіи.
	Ср.	11	мц. Зинаиды.
	Чт.	12	м. Андроника.
	Пт.	13	м: Карпа, Никиты.
	Сб.	14	п. Параскевы.
	Вс.	15	**Нед. 21-я.** пм. Лукіана.
			22-я седм. по Пятид.
	Пн.	16	м. Лонгина.
	Вт.	17	м. Андрея.
	Ср.	18	*Ап. и Евангел. Луки.*
	Чт.	19	блж. Клеопатры.
	Пт.	20	вм. Артемія.
	Сб.	21	**Восшествіе на престолъ Государя Импер.** п. Иларіона Вел.
	Вс.	22	**Нед. 22-я. Казанской ик. БМ.**
			23-я седм. по Пятид.
	Пн.	23	*Ап. Іакова,* п. Игнатія.
	Вт.	24	п. Аѳанасія.
	Ср.	25	м: Маркіана, Анастасія.
	Чт.	26	*вм. Димитрія челун.*
	Пт.	27	мц. Капитолины.
	Сб.	28	м. Терентія, п. Арсенія.
	Вс.	29	**Нед. 23-я.** п. Анны.
			24-я седм. по Пятид.
	Пн.	30	Ап. Тертія, свм. Зиновія.
	Вт.	31	п: Никодима, Анатолія.

Мѣст. праздн.: 22 (воскр.). Очищ. Москвы отъ поляковъ (Мининъ и Пожарскій); 26 (четв.). Пам. кн. Дмитрія Михайловича Пожарскаго.

Праздн. зн.	Дни нед.	Числа.	**Ноябрь** 30 дней.
†	Ср.	1	*св. Космы и Даміана*, мц. Киріены.
	Чт.	2	м. Елпидифора.
	Пт.	3	м. Іосифа, Акепсима.
	Сб.	4	м. Никандра, Ермія.
	Вс.	5	**Нед. 24-я.** свт. Григорія, Іоны.
			25-я седм. по Пятид.
	Пн.	6	п. Варлаама, Павла.
	Вт.	7	м: Аѳанасія, Никона.
✠	Ср.	8	*Соб. Архистр. Михаила.*
	Чт.	9	м. Онисифора.
	Пт.	10	Ап: Родіона, Ераста.
	Сб.	11	м: Виктора, Ѳеодора.
	Вс.	12	**Нед. 25-я.** свт. Іоанна.
			26-я седм. по Пятид.
✠	Пн.	13	*свт. Іоанна Злат.*
✠	Вт.	14	**Рожд. Вдовствующей Государыни Императр.** *Ап. Филиппа.*
	Ср.	15	Гурія, Самона.
†	Чт.	16	*Ап. и Ев. Матѳея.*
	Пт.	17	св. Григорія, п. Лазаря.
	Сб.	18	м: Платона, Романа.
	Вс.	19	**Нед. 26-я.** п. Варлаамма, Іоасафа, Романа.
			27-я седм. по Пятид.
	Пн.	20	п. Григорія, Анатолія.
✠	Вт.	21	**ВВЕДЕНІЕ ВО ХР. ПР. Б-ЦЫ.**
	Ср.	22	Ап. Филимона.
	Чт.	23	вкн. Александра.
	Пт.	24	вмц. Екатерины.
	Сб.	25	свм: Климента, Петра.
	Вс.	26	**Нед. 27-я.** *вмч. Георгія.*
			28-я седм. по Пятид.
	Пн.	27	м. Всеволода.
	Вт.	28	пм. Стефана, Василія.
	Ср.	29	м. Парамона.
†	Чт.	30	*Андрея перв.*

Мѣстные праздники: 1 (среда). Пам. гр. Космы Минина.

Праздн. зн.	Дни нед.	Числа.	**Декабрь** 31 день.
	Пт.	1	пр. Наума.
	Сб.	2	п. Аввакума.
	Вс.	3	**Нед. 28-я.** пр. Саввы.
			29-я седм. по Пятид.
	Пн.	4	мц. Варвары.
✠	Вт.	5	п: *Саввы*, Захаріи.
✠	Ср.	6	**Тезоим. Государя Импер.** *Николая.*
	Чт.	7	св. Амвросія, м. Нила.
	Пт.	8	п. Патапія.
†	Сб.	9	Зачатіе св. Анною Пр. Б-ц. п. Стефана.
	Вс.	10	**Нед. 29-я.** м. Евграфа.
			30-я седм. по Пятид.
	Пн.	11	п: Даніила, Луки.
	Вт.	12	свт. Спиридона.
	Ср.	13	м: Евстратія, Евгенія.
	Чт.	14	м. Ѳирса, Аріана.
	Пт.	15	п: Стефана.
	Сб.	16	пр. Аггея, бл. Ѳеофаніи.
	Вс.	17	**Нед. свв. Праотецъ.** пр. Даніи. и 3 отр.
			31-я седм. по Пятид.
	Пн.	18	м. Севастіана, м. Зои.
	Вт.	19	м: Вонифатія, Иліи.
	Ср.	20	свм. Игнатія Богонос.
†	Чт.	21	*свт. Петра митр.*
	Пт.	22	вмц. Анастасіи.
	Сб.	23	п. Павла.
	Вс.	24	**Нед. предъ Рожд.** пмц. Евге Клавдіи.
			32-я седм. по Пятид.
✠	Пн.	25	**РОЖДЕСТВО ХРИСТОВО.**
†	Вт.	26	*Соборъ Пр. Б-цы.*
	Ср.	27	Ап. и првм. Стефана.
	Чт.	28	м: Дорофея, Ѳеофилы.
	Пт.	29	14 т. млад. п. Ѳаддея.
	Сб.	30	мц. Анисіи.
	Вс.	31	**Нед. по Рожд.** п. Меланіи р лян.

Неприсутственные дни въ 1917 г.

Января

1. Новый годъ (Вскр.). 6. Богоявленіе (Птн.).

Февраля

2. Срѣтеніе Господне (Чтв.). 10—11. Птн. и Сбт. Масленицы.

Марта

5. Благовѣщеніе (Сбт.).
6. Входъ Господень въ Іерусалимъ (Воскр.).
9—1. Четвергъ, Пятница и Суббота Страстной седмицы.

Апрѣля

2. Пасха Господня (Вскр.).
3—8. Свѣтлая седмица.
8. Тезоименитство ГОСУДАРЫНИ ИМПЕРАТРИЦЫ (Вскр.).

Мая

6. Рожденіе ГОСУДАРЯ ИМПЕРАТОРА (Сб.).
9. Святителя Николая (Втр.).
1. Вознесеніе Господне (Чтв.).
4. Коронованіе ИХЪ ИМПЕРАТОРСКИХЪ ВЕЛИЧЕСТВЪ (Вскр.).
1. День Св. Троицы (Вскр.).
2. День Св. Духа (Пнд.).
5. Рожденіе ГОСУДАРЫНИ ИМПЕРАТРИЦЫ (Чтв.).

Іюня

9. Свв. Апп. Петра и Павла (Чтв.).

Іюля

2. Тезоим. Вдовств. ГОСУДАРЫНИ ИМПЕРАТРИЦЫ (Сбт.).
30. Рожденіе НАСЛѢДНИКА ЦЕСАРЕВИЧА (Вскр.).

Августа

6. Преображеніе Господне (Вскр.).
15. Успеніе Пресв. Богородицы (Втр.).
29. Усѣкновеніе главы Іоанна Предтечи (Втр.).
30. Благовѣрнаго князя Александра Невскаго (Срд.).

Сентября

8. Рождество Пресвятыя Богородицы (Птн.).
14. Воздвиженіе Креста Господня (Чтв.).
26. Апостола и Евангелиста Іоанна Богослова (Втр.).

Октября

1. Покровъ Пресвятыя Богородицы (Воскр.).
5. Тезоименитство НАСЛѢДНИКА ЦЕСАРЕВИЧА (Чтв.).
21. Восш. на престолъ ГОСУДАРЯ ИМПЕРАТОРА (Сбт.).
22. Казанской иконы БМ. (Вскр.).

Ноября

14. Рожденіе Вдовств. ГОСУДАРЫНИ ИМПЕРАТРИЦЫ (Втр.).
21. Введеніе во храмъ Пресвятыя Богородицы (Втр.).

Декабря

6. Тезоименитство ГОСУДАРЯ ИМПЕРАТОРА (Срд.).
25—27. Празднованіе Рождества Христова (Пнд.—Срд.).

Россійскій Императорскій Домъ.

ЕГО ИМПЕРАТОРСКОЕ ВЕЛИЧЕСТВО СУДАРЬ ИМПЕРАТОРЪ **Николай Александро**, Самодержецъ Всероссійскій, родился въ 1868 6 Мая (тезоименитство 6 Декабря).

устѣйшая Родительница ГОСУДАРЯ ИМПЕРАТОРА:

ЕЯ ИМПЕРАТОРСКОЕ ВЕЛИЧЕСТВО СУДАРЫНЯ ИМПЕРАТРИЦА **Марія Ѳеодо**, родилась въ 1847 году 14 Ноября (тезоименство 22 Іюля); была въ супружествѣ съ Имперомъ **Александромъ III** (въ Бозѣ почилъ 20 ября 1894 года).

устѣйшая Супруга ГОСУДАРЯ ИМПЕРАТОРА:

ЕЯ ИМПЕРАТОРСКОЕ ВЕЛИЧЕСТВО СУДАРЫНЯ ИМПЕРАТРИЦА **Александра оровна**, родилась въ 1872 году 25 Мая (тезоименитство 23 Апрѣля); въ супружествѣ съ 14 бря 1894 года. Дочь Великаго Герцога Гесскаго Людвига IV и супруги его Великой догини Алисы.

устѣйшія Дѣти ГОСУДАРЯ ИМПЕРАТОРА:

ЕГО ИМПЕРАТОРСКОЕ ВЫСОЧЕСТВО СЛѢДНИКЪ ЦЕСАРЕВИЧЪ и Великій Князь **Алексѣй Николаевичъ**, род. въ 1904 году 30 Іюля (тезоименитство 5 Октября).

ЕЯ ИМПЕРАТОРСКОЕ ВЫСОЧЕСТВО Великая Княжна **Ольга Николаевна**, род. въ 1895 г. 3 Нояб. (тез. 11 Іюля).

ЕЯ ИМПЕРАТОРСКОЕ ВЫСОЧЕСТВО Великая Княжна **Татіана Николаевна**, род. въ 1897 г. 29 Мая (тез. 12 Янв.).

ЕЯ ИМПЕРАТОРСКОЕ ВЫСОЧЕСТВО Великая Княжна **Марія Николаевна**, род. въ 1899 г. 14 Іюня (тез. 22 Іюля).

ЕЯ ИМПЕРАТОРСКОЕ ВЫСОЧЕСТВО Великая Княжна **Анастасія Николаевна**, род. въ 1901 г. 5 Іюня (тез. 22 Дек.)

Августѣйшій братъ ГОСУДАРЯ ИМПЕРАТОРА:

ЕГО ИМПЕРАТОРСКОЕ ВЫСОЧЕСТВО Великій Князь **Михаилъ Александровичъ**, родился въ 1878 году 22 Ноября (тезоим. 22 Ноября).

Августѣйшія Сестры ГОСУДАРЯ ИМПЕРАТОРА:

ЕЯ ИМПЕРАТОРСКОЕ ВЫСОЧЕСТВО Великая Княгиня **Ксенія Александровна**, (см. далѣе).

ЕЯ ИМПЕРАТОРСКОЕ ВЫСОЧЕСТВО Великая Княгиня **Ольга Александровна**, род. въ 1882 г. 1 Іюня (тезоименитство 11 Іюля); въ су-

пружествѣ съ 27 Іюля 1901 г. съ Его Высочествомъ Принцемъ Петромъ Александровичемъ Ольденбургскимъ.

Августѣйшіе Дяди и Тетки ГОСУДАРЯ ИМПЕРАТОРА.

Ея Императорское Высочество Великая Княгиня **Марія Павловна**, род. въ 1854 г. 2 Мая (тезоименитство 22 Іюля); была въ супружествѣ съ Его Императорскимъ Высочествомъ Великимъ Княземъ Владиміромъ Александровичемъ († 4 Февр. 1909 г.). *У нея дѣти:* Его Императорское Высочество Великій Князь **Кириллъ Владимировичъ**, род. въ 1876 г. 30 Сентября (тезоименитство 11 Мая); супруга Его Ея Императорское Высочество Великая Княгиня **Викторія Ѳеодоровна**, род. въ 1876 г. 12 Ноября (тезоименитство 1 Іюня). *У нихъ дѣти:* Ея Высочество Княжна **Марія Кирилловна**, род. въ 1907 г. 20 Янв. (тезоименитство 22 Іюля) и Ея Высочество Княжна **Кира Кирилловна**, род. въ 1909 г. 26 Апр. (тезоименитство 28 Февр.); Его Императорское Высочество Великій Князь **Борисъ Владимировичъ**, род. въ 1877 г. 12 Нояб. (тезоименитство 2 Мая); Его Императорское Высочество Великій Князь **Андрей Владимировичъ**, род. въ 1879 г. 2 Мая (тезоименитство 30 Ноября); Ея Императорское Высочество Великая Княгиня **Елена Владимировна**, род. въ 1882 г. 17 Янв. (тезоименитство 21 Мая); въ супружествѣ съ 16 Авг. 1902 г. съ Его Королевскимъ Высочествомъ Королевичемъ греческимъ Николаемъ Георгіевичемъ.

Ея Императорское Высочество Великая Княгиня **Елисавета Ѳеодоровна**, род. въ 1864 г. 20 Октября (тезоименитство 5 Сентября); была въ супружествѣ съ Его Императорскимъ Высочествомъ Княземъ Сергіемъ Александровичемъ († 4 Февраля 1905 г.).

Его Императорское Высочество Великій Князь **Павелъ Александровичъ**, род. въ 1860 г. 21 Сентября (тезоименитство 29 Іюня); былъ въ супружествѣ съ Ея Императорскимъ Высочествомъ Великой Княгинею Александрою Георгіевною († 12 Сентября 1891 г.). *У него дѣти:* Его Императорское Высочество Великій Князь **Дмитрій Павловичъ**, род. въ 1861 г. 6 Сентября (тезоименитство 21 Сентября); Ея Императорское Высочество Великая Княгиня **Марія Павловна**-Младшая, род. въ 1890 г. 6 Апрѣля (тезоименитство 22 Іюля).

Ея Императорское Высочество Великая Княгиня **Марія Александровна**, род. въ 1853 г. 5 Окт. (тез. 22 Іюля); была въ супружествѣ съ Его Королевскимъ Высочествомъ Принцемъ Альфредомъ-Эрнестомъ-Альбертомъ Великобританскимъ, Герцогомъ Саксенъ-Кобургъ-Готскимъ.

Его Императорское Высочество Великій Князь **Николай Константиновичъ**, род. въ 1850 г. 2 Февр. (тез. 6 Дек.).

Ея Императорское Высочество Великая Княгиня **Елисавета Маврикіевна**, род. въ 1865 г. 13 Янв. (тез. 5 Сент.). Была въ супружествѣ съ Его Императорскимъ Высочествомъ Велик. Княземъ **Константиномъ Константиновичемъ**, († 2 Іюня 1915 г.). *У нихъ дѣти:* Ихъ Высочества Князь **Іоаннъ Константиновичъ**, род. въ 1886 г. 23 Іюня (тез. 24 Іюня); Супруга Его Ея Королевское Высочество Княгиня **Елена Петровна**, род. въ 1884 г. 23 Окт. (тез. 21 Мая), *у нихъ дѣти:* Князь **Всеволодъ Іоанновичъ**, род. 7 Янв. 1914 г., и Княжна **Екатерина Іоанновна**, род. 12 іюля 1915 г.), Князь **Гавріилъ Константиновичъ**, род. въ 1887 г. 3 Іюля (тез. 13 Іюля); Князь **Константинъ Константиновичъ**, род. въ 1890 г. 20 Дек. (тез. 21 Мая); Князь **Иоаннъ Константиновичъ**, род. въ 1894 г. 29 Мая (тез. Іюня); Князь **Георгій Константиновичъ**, род. въ 1 г. 23 Апр. (тез. 23 Апр.); Княгиня **Татіана К стантиновна**, Княгиня Багратіонъ-Мухранск род. въ 1890 г. 11 Янв. (тез. 12 Янв.); Кня **Вѣра Константиновна**, род. въ 1906 г. 11 Апр. (17 Сент.).

Его Императорское Высочество Великій Кн **Дмитрій Константиновичъ**, род. въ 1860 г. 1 I (тез. 21 Сент.).

Ея Королевское Величество Королева Э новъ **Ольга Константиновна**, род. въ 1851 г. Авг. (тез. 11 Іюля); была въ супруж. съ Величествомъ Королемъ Эллиновъ Георгомъ.

Его Императорское Высочество Великій Кн **Николай Николаевичъ**, род. въ 1856 г. 6 Ноя (тез. 27 Іюля); Супруга Его Ея Императорс Высочество Великая Княгиня **Анастасія Николае** род. въ 1867 г. 23 Дек. (тез. 22 Дек.).

Его Императорское Высочество Великій Кн **Петръ Николаевичъ**, род. въ 1864 г. 10 Янв. (29 Іюня); Супруга Его Ея Императорское сочество Великая Княгиня **Милица Николае** род. въ 1866 г. 14 Іюля (тез. 19 Іюля). *У ни дѣти:* Ихъ Высочества: Князь **Романъ Петров** род. въ 1896 г. 5 Окт. (тез. 19 Іюля); Кня **Марина Петровна**, род. въ 1892 г. 28 Февр. (28 Февр.); Княжна **Надежда Петровна**, род. 1898 г. 3 Марта (тез. 17 Сент.).

Его Императорское Высочество Великій Кн **Николай Михайловичъ**, род. въ 1859 г. 14 А (тез. 6 Дек.).

Его Императорское Высочество Великій Кн **Михаилъ Михайловичъ**, род. въ 1861 г. 4 О (тез. 8 Нояб.).

Его Императорское Высочество Великій Кн **Георгій Михайловичъ**, род. въ 1863 г. 11 Авг. (26 Нояб.); Супруга Его Ея Императорское Ви чество Великая Княгиня **Марія Георгіевна**, род 1876 г. 20 Февр. (тез. 22 Іюля). *У нихъ доче* Ихъ Высочества: Княжна **Нина Георгіевна**, р въ 1901 г. 7 Іюня (тез. 14 Янв.); Княжна **Ксе Георгіевна**, род. въ 1903 г. 9 Авг. (тез. 24 Ян

Его Императорское Высочество Великій Кн **Александръ Михайловичъ**, род. въ 1866 г. 1 Апр (тез. 30 Авг.); Супруга Его Ея Императорс Высочество Великая Княгиня **Ксенія Алекса ровна**, род. въ 1875 г. 25 Марта (тез. 24 Ян *У нихъ дѣти:* Ихъ Высочества: Князь **Анд Александровичъ**, род. въ 1897 г. 12 Янв. (тез. Нояб.); Князь **Ѳеодоръ Александровичъ**, род. 1898 г. 11 Дек. (тез. 16 Мая); Князь **Ни Александровичъ**, род. въ 1900 г. 4 Янв. (тез. Іюня); Князь **Дмитрій Александровичъ**, род. 1901 г. 2 Авг. (тез. 26 Окт.); Князь **Ростисл Александровичъ**, род. въ 1902 г. 11 Ноябр. (14 Марта); Князь **Василій Александровичъ**, род. 1907 г. 24 Іюня (тез. 2 Авг.); Княгиня **Ир Александровна**, род. въ 1895 г. 3 Іюля (тез Мая).

Его Императорское Высочество Великій Кн **Сергѣй Михайловичъ**, род. въ 1869 г. 25 Се (тез. 25 Сент.).

Ея Императорское Высочество Великая К гиня **Анастасія Михайловна**, родилась въ 1860 16 Іюля (тезоименитство 22 Дек.); была въ суп жествѣ съ Его Королевскимъ Высочеств Великимъ Герцогомъ Мекленбургъ-Шверинск Фридрихомъ-Францемъ.

Государственная Дума и Государственный Совѣтъ.

...лѣченіе изъ основныхъ государственныхъ законовъ.

...Государь Императоръ осуществляетъ законодательную власть въ единеніи съ Государственнымъ Совѣтомъ и Государственною Думою. Никакой новый законъ не можетъ послѣдовать безъ одобренія Государственнаго Совѣта и Государственной Думы и воспріять силу безъ утвержденія Государя Императора. **95.** Никто не можетъ отговариваться невѣдѣніемъ закона, когда законъ былъ обнародованъ установленнымъ порядкомъ.

О Государственной Думѣ.

Государственная Дума учреждается для обсужденія законодательныхъ предположеній, восходящихъ къ верховной Самодержавной власти и силу основныхъ государственныхъ законовъ въ порядкѣ, установленномъ въ семъ учрежденіи Государственнаго Совѣта. Государственная Дума можетъ, для предварительной разработки подлежащихъ ея разсмотрѣнію дѣлъ, образовывать изъ своей среды отдѣлы или комиссіи.

...предметахъ вѣдѣнія Государственной Думы.

...Вѣдѣнію Государственной Думы подлежатъ: 1) предметы, требующіе изданія законовъ и уставовъ, а также ихъ измѣненія, дополненія, истолкованія, пріостановленія дѣйствія и отмѣны; 2) государственная роспись доходовъ и расходовъ вмѣстѣ съ финансовыми смѣтами Министерствъ и Главныхъ Управленій, равно какъ денежныя изъятія, по основаніи установленныхъ правилъ; 3) отчетность государственнаго контроля по исполненію государственной росписи; 4) дѣла объ отчужденіи части государственныхъ доходовъ или имуществъ, требующемъ Высочайшаго соизволенія; 5) дѣла о постройкѣ желѣзныхъ дорогъ, непосредственнымъ распоряженіемъ казны и за ея счетъ; 6) дѣла объ учрежденіи компаній на акціяхъ, когда при семъ испрашиваются изъятія изъ дѣйствующихъ законовъ; 7) дѣла, вносимыя на разсмотрѣніе Думы по особымъ Высочайшимъ повелѣніямъ.

Примѣчаніе. Вѣдѣнію Государственной Думы подлежатъ также смѣты и раскладки земскихъ повинностей въ мѣстностяхъ, въ которыхъ не введены земскія учрежденія, а также дѣла о повышеніи земскаго или городского обложенія противъ размѣра, опредѣленнаго земскими собраніями и городскими думами.

32. Государственная Дума можетъ возбуждать предположенія объ отмѣнѣ или измѣненіи дѣйствующихъ и изданіи новыхъ законовъ, за исключеніемъ основныхъ государственныхъ законовъ.

О Государственномъ Совѣтѣ.

2. Государственный Совѣтъ образуется изъ членовъ по Высочайшему назначенію и членовъ по выборамъ. **29.** Законопроекты поступаютъ въ Государственный Совѣтъ изъ Государственной Думы. Законопроекты, предназначенные по почину Государственнаго Совѣта, вносятся въ Совѣтъ либо министрами и главноуправляющими отдѣльными частями, либо комиссіями, образованными изъ членовъ Государственнаго Совѣта. **36.** Государственный Совѣтъ можетъ обращаться къ министрамъ и главноуправляющимъ отдѣльными частями за разъясненіями, непосредственно касающимися разсматриваемыхъ имъ дѣлъ. **43.** Государственный Совѣтъ можетъ возбуждать предположенія объ отмѣнѣ или измѣненіи дѣйствующихъ и изданіи новыхъ законовъ за исключеніемъ основныхъ государственныхъ законовъ.

Почта и телеграфъ.

...тово-телеграфныя правила, дѣйствующія во время войны.

...Въ измѣненіе подлежащихъ постановленій по почтовой и телеграфной частямъ, съ 21 сентября ...года устанавливаются для нѣкоторыхъ видовъ почтовыхъ отправленій и телеграммъ нижеслѣдующія повышенныя таксы:

1) *за пересылку и доставку иногороднаго письма* взимается вѣсовой сборъ въ размѣрѣ 10 коп. за каждые 15 грам., причемъ часть пятнадцати грам. считается за цѣлый;

2) *за мѣстныя городскія письма* взимается вѣсовой сборъ въ размѣрѣ 3 коп. за каждые четыре лота или часть четырехъ лот.; наименьшій размѣръ вѣсового сбора опредѣляется въ пять копѣекъ съ каждаго письма;

3) *сборъ за заказъ* почтовыхъ отправленій взимается въ размѣрѣ 10 коп. за каждое отправленіе; 4) *наименьшій размѣръ вѣсового сбора* за бандерольныя отправленія съ дѣловыми бумагами опредѣляется въ размѣрѣ 10 коп. для иногороднаго отправленія и 5 коп. для мѣстнаго;

5) *плата за увѣдомленіе* о полученіи опредѣляется въ 10 коп. для иногороднаго отправленія и 5 коп. для мѣстнаго;

6) *особый сборъ*, коимъ оплачиваются заявленія *о розысканіи* почтовыхъ отправленій, опредѣляется въ 10 коп. съ каждаго разыскиваемаго иногороднаго и 5 коп. съ мѣстнаго отправленія;

7) *особый сборъ*, коимъ оплачиваются заявленія отправителей *о возвращеніи* почтовыхъ отправленій, объ измѣненіи адреса, о задержаніи ихъ и проч. опредѣляется въ 20 коп. съ каждаго отдѣльнаго отправленія;

8) установленный статьей 74 постановленій по почтовой части *сборъ за пересылку и выдачу* особымъ порядкомъ *простыхъ писемъ со вложеніемъ наличныхъ денегъ* опредѣляется въ 10 коп. съ каждаго такого письма;

9) *пословная плата телеграммы* опредѣляется: а) для иногородныхъ телеграммъ, обмѣниваемыхъ въ предѣлахъ Имперіи, по 7 коп. за слово; б) для телеграммъ, передаваемыхъ изъ Имперіи на станціи Китайско-Восточной желѣзной дороги и обратно, по 14 коп. за слово; в) для

телеграммъ, обмѣниваемыхъ въ предѣлахъ Финляндіи, по 15 пенни за слово; г) для телеграммъ, обмѣниваемыхъ между станціями Китайско-Восточной желѣзной дороги, по 7 коп. за слово; д) для телеграммъ мѣстныхъ городскихъ по 2 коп. за слово;

10) соотвѣтственно указанной въ предыдущемъ пунктѣ сего постановленія таксѣ, *особый телеграфный сборъ, взимаемый за переводъ денегъ по телеграфу*, опредѣляется въ слѣдующемъ размѣрѣ: при переводѣ денегъ до 500 рублей—а) въ предѣлахъ Имперіи 1 р. 70 к., б) изъ Имперіи въ русскія почтовыя учрежденія Манчжуріи и обратно 3 р. 10 к., в) между русскими почтовыми учрежденіями Манчжуріи 1 р. 70 к., г) между мѣстностями, на которыя распространяется городской телеграфный тарифъ, 70 коп. При переводѣ денегъ свыше 500 рублей—а) 2 р. 5 коп., б) 3 р. 80 к., в) 2 р. 5 к., г) 80 к.;

11) *сборъ за доставленіе телеграммъ по почтѣ* или эстафетѣ въ сторону отъ телеграфныхъ учрежденій опредѣляется въ 10 коп. за каждую телеграмму. Если телеграмма должна быть доставлена заказнымъ порядкомъ, то 20 коп. за каждую телеграмму;

12) *плата за почтовое увѣдомленіе о полученіи телеграммы* опредѣляется въ 10 коп. за простое увѣдомленіе и 20 к. за заказное;

13) *плата за почтовый отвѣтъ* о пріостановленіи по заявленію отправителя телеграммы опредѣляется въ 10 к. за каждую телеграмму.

Какъ адресовать письма и телеграммы въ дѣйствующую армію.

Для правильной пересылки почтовыхъ отправленій и телеграммъ въ дѣйствующія арміи, Главное Управленіе почтъ и телеграфовъ установило съ 29 іюля 1914 года слѣдующій порядокъ адресованія, направленія и пересылки почтовыхъ отправленій и телеграммъ.

I) *Обозначать на письмахъ и телеграммахъ мѣсто расположенія частей войскъ или войсковыхъ учрежденій не слѣдуетъ:* письма и телеграммы съ указаніемъ мѣстъ нахожденія войсковой части и учрежденія вовсе не будутъ *отправляемы*.

II) Въ адресахъ телеграммъ и почтовыхъ отправленій въ дѣйствующія арміи слѣдуетъ указывать только чинъ, имя, отчество и фамилію адресата, а также наименованіе частей или учрежденія, въ которыхъ адресатъ служитъ.

Примѣры:

а) *Въ дѣйствующую армію.* Штабъ 2-й пѣхотной дивизіи. Николаю Ивановичу Петрову. б) *Въ дѣйствующую армію.* 5-й пѣхотный Калужскій полкъ. Унтеръ-офицеру 7-й роты Николаю Кускову. в) *Въ дѣйствующую армію.* Полевой подвижной госпиталь № 7, Фельдшеру Александру Николаеву.

III) Простыя письма до 30 граммовъ (2½ лота), а равно почтовыя карточки пересылаются на имя чиновъ арміи и состоящихъ при учрежденіи *безплатно*.

IV) Почтовыя отправленія *съ наложеннымъ платежомъ* въ дѣйствующую армію *не допускаются*.

Правила

безплатной пересылки простыхъ писемъ, почтовыхъ карточекъ, отправляемыхъ и получаемыхъ ранеными и больными воинами.

I. Письма и почтовыя карточки (открытыя), посылаемыя ранеными и больными воинами.

1) Раненые и больные воины, находящіеся въ лечебныхъ заведеніяхъ, имѣютъ право посылать по почтѣ безплатно, по любому адресу внутри Имперіи, только: а) простыя письма, вѣсомъ до 30 граммовъ (2 лот. 1 зол.) каждое, б) и почтовыя карточки. 2) Лечебными заведеніями надлежитъ считать всякаго рода госпитали, больничные пункты и частные дома и квартиры, въ которыхъ находятся на излеченіи раненые и больные воины. 3) Казенныя и общественныя (земскія, городскія, сословныя) лечебныя заведенія должны наложить на каждое полученное отъ раненыхъ для безплатной пересылки отправленіе (письмо или карточка) мастичный оттискъ присвоеннаго имъ печати. Частныя лечебныя заведенія печати не накладываютъ. 4) Полученныя отъ раненыхъ для безплатной пересылки письма и карточки должны сдаваться въ мѣстное почтовое учрежденіе черезъ уполномоченное лечебнымъ заведеніемъ лицо (сдатчика). 5) При пріемѣ писемъ и карточекъ отъ сдатчика частнаго лечебнаго заведенія почтовое учрежденіе должно наложить на такія письма и карточки оттискъ своей печати.

II. Письма и почтовыя карточки, посылаемыя на имя раненыхъ и больныхъ воиновъ.

1. На имя раненыхъ и больныхъ воиновъ безплатно могутъ пересылаться только: а) простыя письма, вѣсомъ не болѣе 30 граммовъ (2 лота 1 зол.) каждое, б) почтовыя карточки (открытыя). 2. Въ адресѣ писемъ и карточекъ, безплатно пересылаемыхъ на имя раненыхъ и больныхъ воиновъ, должно быть указано: а) званіе, имя, отчество и фамилія адресата, б) наименованіе воинской части или учрежденія, къ которымъ адресатъ принадлежитъ, в) наименованіе лечебнаго заведенія, въ коемъ адресатъ находится на излеченіи и г) подробный адресъ этого лечебнаго заведенія (городъ, улица, № дома). 3. Письма и карточки на имя раненыхъ должны подаваться на почтѣ обыкновеннымъ порядкомъ, т.-е. опускаться въ почтовые ящики или сдаваться въ почтовое учрежденіе.

Желѣзныя дороги.

Налогъ на время войны съ пассажировъ, пассажирскаго багажа и грузовъ, перевозимыхъ по багажнымъ квитанціямъ.

Постановлено: 1) Ввести *временный* военный налогъ съ проѣзжающихъ, по открытымъ какъ для правильнаго, такъ и для временнаго движенія желѣзнымъ дорогамъ и рельсовымъ подъѣзднымъ путямъ пассажировъ всѣхъ четырехъ классовъ, а также съ перевозимыхъ по симъ, дорогамъ и путямъ пассажирскаго багажа и грузовъ, слѣдующихъ по багажнымъ квитанціямъ, въ размѣрѣ 25% отъ соотвѣтствующей тарифной платы, включая въ таковую существующій нынѣ государственный сборъ.

Примѣчаніе 1. Означенный налогъ начисляется на стоимость пассажирскихъ билетовъ

ему пассажирскому или по пригородному та-
амъ, а на дорогахъ мѣстнаго значенія и
ъѣздныхъ путяхъ—по дѣйствующимъ въ от-
еніи этихъ дорогъ и путей особымъ пасса-
скимъ тарифамъ.

Примѣчаніе 2. Дѣйствіе этой статьи не рас-
страняется на пассажирское движеніе на кон-
келѣзныхъ и на городскихъ дорогахъ, а рав-
на лицъ, проѣзжающихъ по воинскому и
отнымъ тарифамъ.

2) *Временный* военный налогъ взимать также
ри перевозкахъ по тѣмъ рельсовымъ подъ-
н. путямъ съ механич. двигателями (кромѣ
ородскихъ), на которыхъ пассажирское движе-
—на основаніи закона 26 іюня 1912 г. объ
ѣненіи условій эксплоатаціи подъѣздныхъ
ей (Сборн. узак., ст. 1263).—освобождено отъ
новленнаго статьями 385 и 387 Устава о
линахъ (Св. Зак. т. V, изд. 1903 г.) государ-
еннаго 15% сбора отъ провозной платы.

Платы за перевозку пассажировъ въ обык-
енныхъ и почтовыхъ поѣздахъ, включая и
удар. сборъ, взимаются:

) За проѣздъ въ вагонахъ III класса на
стояніяхъ отъ **1** до **160** верстъ по разсчету
коп. *за каждую версту проѣзда*, отъ **161** до
вер. къ 2 р. 40 к. прибавляется по 1 к. на в.
иная же съ **301** плата взимается не за версту,
ъ цѣлый поясъ, какъ значится въ таблицахъ.
2) За проѣздъ въ вагонахъ II класса плата
ается въ *одинъ три четверти раза больше*
а проѣздъ въ вагонахъ I класса *въ три раза*
ьше, чѣмъ за проѣздъ въ вагонахъ III класса.
3) Плата *за проѣздъ дѣтей* отъ 5 до 10
ъ въ вагонахъ всѣхъ трехъ классовъ взи-
ся въ размѣрѣ *четверти* стоимости билета
взрослыхъ.

Воинскіе чины (съ надлежащ. свидѣтельства-
перевозятся по пониженной платѣ: I кл.—три
верти коп., II кл.—девять шестнадцатыхъ коп.
I кл. на разстояніи до 1000 верстъ—пять шест-
цатыхъ коп. съ версты, отъ 1001 до 1415 в.
бавляется по одной десятой коп., свыше 1415
четверть к. съ вер. Багажъ ихъ—по одной
къ восьмой коп. съ 10 ф. на разстояніи до
вер., отъ 201 до 853 в. прибавляется по одной
тьдесятъ пятой коп. съ пуда и версты, свыше
в.—одна шестидесятая коп. съ пуда и версты.

Пассажирскій тарифъ IV класса.

ъ взрослыхъ пассажировъ IV класса въ
ѣномъ и прямомъ сообщеніяхъ по всѣмъ же-
ѣзнодорожнымъ линіямъ общаго тарифа взи-
ся плата въ размѣрѣ ½ цѣны билета III кл.
и пассажировъ IV кл. въ возрастѣ до 5 лѣтъ
возятся безплатно; за проѣздъ же дѣтей отъ
10 лѣтъ плата взимается въ размѣрѣ ½
ы взрослыхъ пассажировъ IV кл., за про-
ъ же дѣтей свыше 10 лѣтъ плата взимается
ъ за взрослыхъ.

Провозныя платы въ III классѣ по обыкновенному тарифу (съ 1 іюля 1910 г.).

На разстояніяхъ не свыше 300 вер.

Верст.	Р.	К.	Верст.	Р.	К.	Верст.	Р.	К.
25	—	28	125	1	88	225	3	05
50	—	75	150	2	25	250	3	30
75	1	13	175	2	55	275	3	55
00	1	50	200	2	80	300	3	80

Б. На разстояніяхъ свыше 300 вер.

Верстъ.		Р.	К.	Верстъ.		Р.	К.	Верстъ.		Р.	К.
отъ	до			отъ	до			отъ	до		
301	325	4	05	711	745	7	20	1271	1310	10	20
326	350	4	30	746	780	7	40	1311	1350	10	40
351	375	4	55	781	815	7	60	1351	1390	10	60
376	400	4	80	816	850	7	80	1391	1430	10	80
401	425	5	00	851	885	8	00	1431	1470	11	00
426	450	5	20	886	920	8	20	1471	1510	11	20
451	475	5	40	921	955	8	40	1511	1555	11	40
476	500	5	60	955	990	8	60	1551	1600	11	60
501	530	5	80	991	1030	8	80	1601	1645	11	80
531	560	6	00	1031	1070	9	00	1646	1690	12	00
561	590	6	20	1071	1110	9	20	1691	1735	12	20
599	620	6	40	1111	1150	9	40	1736	1780	12	40
621	650	6	60	1151	1190	9	60	1781	1825	12	60
651	680	6	80	1191	1230	9	80	1826	1875	12	80
681	740	7	00	1231	1270	10	00	1871	1915	13	00

Багажъ.

Каждый пассажирскій билетъ даетъ право кромѣ ручной клади при себѣ, *на безплатный провозъ* въ багажномъ вагонѣ *1 пуда*, а дѣтскій билетъ—*20* фунтовъ багажа.

За перевозку пассажирскаго *багажа, сверхъ льготнаго его вѣса (1 пуд.)*, съ каждыхъ *10* ф., считая неполные *10* фунт. за полные, плата взимается: на разстояніяхъ отъ *1* до *300 верстъ* по разсчету за каждую версту перевозки, на разстояніяхъ *отъ 301 до 325 верстъ*—та же плата, что и *300* верстъ, т.-е. 47,25 к., и на разстояніяхъ свыше *325* верстъ по разсчету за цѣлый поясъ, считая по 1,5 к. за каждый, причемъ неполное разстояніе пояса принимается за полное.

Стоимость проѣзда въ 3-мъ классѣ отъ Н.-Новгорода до важнѣйшихъ город. Россіи

по обыкнов. тарифу.

ДО	Р.	К.	ДО	Р.	К.
Архангельска	9	60	Одессы	12	80
Баку	16	80	Омска	15	40
Варшавы	11	80	Оренбурга	9	40
Вильны	10	20	Перми	11	80
Владивостока	45	40	Петрограда	8	80
Владикавказа	14	40	Полтавы	10	20
Вологды	6	40	Ревеля	10	40
Воронежа	8	60	Риги	10	20
Вятки	9	60	Ростова-на-Д.	11	40
Екатеринбурга	14	—	Самары	7	40
Екатеринослава	10	80	Саратова	7	60
Иркутска	27	80	Севастополя	12	80
Казани	6	60	Смоленска	7	60
Кишинева	13	60	Тамбова	7	60
Кіева	10	—	Тифлиса	19	—
Красноярска	22	20	Томска	19	80
Курска	8	20	Тулы	6	40
Либавы	12	20	Тюмени	15	40
Лодзи	11	40	Уфы	10	—
Минска	9	40	Харькова	9	40
Москвы	5	—	Царицына	9	60
Новгорода	8	60	Челябинска	12	20
Новороссійска	13	40	Ярославля	4	80

Таблица обыкн. платъ за проѣздъ пассажировъ отъ Н.-Новгорода до станцій.

а) Московско-Нижегород. жел. дор.

До станцій.	Верстъ.	I кл.		II кл.		III кл.		Багажъ за 10 ф.
		Р.	К.	Р.	К.	Р.	К.	Коп.
		Пригородный тарифъ						
Ильино	63	до Ильина.						
Гороховецъ	73	2	75	1	65	1	10	4,20
Чулково	93	3	45	2	07	1	38	5,29
Денисово	103	3	88	2	33	1	55	5,93
Вязники	117	4	40	2	64	1	76	6,73
Сеньково	126	4	73	2	84	1	89	7,25
Мстера	137	5	15	3	00	2	06	7,88
Крестниково	151	5	68	3	41	2	27	8,69
Гостюхино	165	6	13	3	68	2	45	9,49
Ковровъ II	170	6	25	3	75	2	50	9,78
Ковровъ I	174	6	35	3	81	2	54	10,01
Новки	187	6	68	4	01	2	67	10,76
Пропасти	197	6	93	4	16	2	77	11,33
Второво	207	7	18	4	31	2	87	11,91
Боголюбово	224	7	60	4	56	3	04	12,88
Владиміръ	234	7	85	4	71	3	14	13,46
Колокша	250	8	25	4	95	3	30	14,38
Ундолъ	262	8	55	5	13	3	40	15,07
Болтино	279	8	95	5	39	3	59	16,15
Костерево	286	9	15	5	49	3	66	16,45
Пѣтушки	296	9	40	5	64	3	76	17,02
Покровъ	310	10	15	6	10	4	05	17,25
Усадъ	318	10	15	6	10	4	05	17,25
Орѣхово	328	10	75	6	45	4	30	18,75
Дрезна	338	10	75	6	45	4	30	18,75
Павлово-Посадъ	349	10	75	6	45	4	30	18,75
Богородскъ	362	11	40	6	85	4	55	20,25
Гжель	375	11	40	6	85	4	55	20,25
Кудиново	378	12	00	7	20	4	80	21,75
Обираловка	390	12	00	7	20	4	80	21,75
Кусково	403	12	50	7	50	5	—	23,25
Москва	412	12	50	7	50	5	—	23,25
Эсино-Муромск.	194	6	85	4	11	2	74	11,16
Волосатая	216	7	40	4	44	2	96	12,42
Селиваново	229	7	73	4	64	3	09	13,17
Климово	247	8	18	4	91	3	27	14,21
Муромъ	272	8	80	5	28	3	52	15,74

б) Нижегор.-Тимирязевской жел. до

До станцій.	Верстъ.	I кл.		II кл.		III кл.		Бага за
		Р.	К.	Р.	К.	Р.	К.	К
Кудьма	29	1	10	0	66	0	44	0
Зименки	52	1	95	1	17	0	78	0
Суроватиха	80	3	—	1	80	1	20	0
Сережа	100	3	75	2	25	1	50	0
Арзамасъ	120	4	50	2	70	1	80	0
Шатки	152	5	70	3	42	2	28	0
Лукояновъ	179	6	48	3	89	2	59	1
Ник.-Даръ	197	6	93	4	16	2	77	1
Ужовка	225	7	63	4	58	3	05	1
Оброчное	255	8	38	5	03	3	35	1
Тимирязево	284	9	10	5	46	3	64	1

Пригородный тарифъ Моск.-Нижег. жел.

До станцій.	Верстъ.	I кл.		II кл.		III кл.		Бага за
		Р.	К.	Р.	К.	Р.	К.	К
Орловка	13	0	50	0	23	0	15	
Игумново	23	0	88	0	30	0	26	
Растяпино	30	1	13	0	50	0	38	
Желнино	39	1	48	0	71	0	47	
Сейма	48	1	80	0	89	0	50	
Горбатовка	54	2	02	1	40	0	69	
Ильино	63	2	38	1	25	0	83	

Во время войны сверхъ стоимости билета мается въ пользу Краснаго Креста помимо о наго сбора, добавочный въ 15, 10 и 5 ко классамъ I, II и III, въ 1-мъ кл. съ биле стоимостью отъ 2 руб. и выше, въ III-емъ— 8 руб. и выше.

Мѣры и вѣсы.

1. Русскія мѣры.

1) Мѣры вѣса (массы). Берковецъ=10 пудамъ Пудъ=40 фунтамъ Фунтъ=32 лотамъ или 96 золотникамъ. Лотъ=3 золотникамъ. Золотникъ= 96 долямъ.

2) Мѣры линейныя. Верста=500 саженямъ Сажень=3 аршинамъ или 7 футамъ. Аршинъ=16 вершкамъ или 28 дюймамъ. Вершокъ=$1^3/_4$ или 1,75 дюйма. Футъ=12 дюймамъ. Дюймъ=10 линіямъ.

3) Мѣры площадей или квадратныя. Квадратная верста=250000 кв. саженямъ. Десятина= 2400 кв. саж. Кв. сажень=9 кв. арш. или 49 кв. футамъ. Кв. аршинъ=256 кв. вершкамъ или 784 кв. дюймамъ. Кв. футъ=144 кв. дюймамъ. дюймъ=100 кв. линіямъ.

4) Мѣры объема тѣлъ или кубическія. К ческая сажень=27 куб. арш. или 343 куб. тамъ. Куб. аршинъ=4096 куб. вершкамъ 21952 куб. дюймамъ. Куб. футъ=1728 куб. мамъ. Куб. дюймъ=1000 куб. линіямъ.

5) Мѣры объема сыпучихъ тѣлъ. Четвер 2 осьминамъ или 8 четверикамъ. Осьмина и четверти=4 четверикамъ. Четверикъ=8 гарн Гарнецъ=$^1/_8$ или 0,125 четверика.

6) Мѣры объема жидкостей. Ведро=10 фамъ. Штофъ или кружка=10 чаркамъ. Ви бутылка=$^1/_{16}$ ведра. Водочная или пивная

а или 5 чаркамъ. Чарка=1/100 ведра или 2 ликамъ. Шаликъ=1/200 или 0,005 ведра.

Метрическія мѣры, принятыя почти во хъ госуд. Запад. Европы и въ Америкѣ.

Мѣры вѣса (массы). Метрическая тонна= килограммамъ. Метрич. центнеръ или квинъ=100 килограммамъ. Килограммъ=1000 грамъ. Граммъ=10 лесиграммамъ. Десиграммъ=антиграммамъ. Сантиграммъ=10 миллиграмъ. Миллиграммъ=0,000001 килограмма.

Мѣры линейныя. Километръ=1000 метрамъ ръ=10 десиметрамъ. Десиметръ=10 санти-рамъ. Сантиметръ=10 миллиметрамъ. Милли-ръ=1000 микронамъ. Микронъ=0,000001 метр.

Мѣры площадей или квадратныя. Кв. кило-ръ=1,000,000 кв. метрамъ или 100 гектарамъ. гаръ=1000 кв. метрамъ или 100 арамъ. Аръ= кв. метрамъ. Кв. метръ=100 кв. десиметрамъ. десиметръ=100 кв. сантиметрамъ. Кв. санти-ръ=100 кв. миллиметрамъ. Кв. миллиметръ= 0001 кв. метра.

Мѣры объема тѣлъ или кубическія. Куб ръ или стеръ (для дровъ, песка и т. д.) 0,000 куб. сантиметрамъ. Куб. десиметръ= куб. сантиметрамъ. Куб. сантиметръ=1000 миллиметрамъ. Кубическій миллиметръ= 0.000,001 куб. метра.

Мѣры объема сыпучихъ тѣлъ или жид-кей. Гектолитръ=10 декалитрамъ или 100 рамъ. Декалитръ=10 литрамъ. Литръ=1,000 сантилитрамъ.

авненіе русскихъ и метрическихъ тѣлъ.

1. Мѣры вѣса (массы).

Русскія.		*Метрическія.*
удъ.	16, 38	килограмма.
унтъ.	0, 41	„
тъ.	12,797	грамма.
лотникъ.	4,266	„
ля.	44,435	миллиграмма.

Метрическія.		*Русскія.*
нна.	61,048	пуда.
нтнеръ или квинтанъ.	6,105	„
илограммъ.	2,442	фунта.
раммъ.	0,234	золотника.
иллиграммъ.	0,023	доли.

2. Мѣры линейныя.

Русскія.		*Метрическія.*
рста.	1,067	километра.
жень	2,134	метра.
шинъ.	1,721	„
ршокъ	44,450	миллиметра.
тъ.	0,305	метра.
ймъ.	2,540	сантиметра.
нія.	2,540	миллиметра.
чка.	0,254	„

Метрическія.		*Русскія.*
илометръ.	0,938	версты.
тръ.	1,406	аршина.
симетръ.	2,250	вершка.
нтиметръ.	0,225	„
иллиметръ.	0,394	линіи.
кронъ.	0,004	точки.

3. Мѣры площадей или квадратныя.

Русскія.		*Метрическія.*
1 кв. верста=104,167 дес.	1.138	кв. километра.
1 десятина.	1,000	гектара.
1 кв. сажень.	4,552	кв. метра.
1 кв. аршинъ.	0,506	„ „
1 кв. вершокъ.	19,758	„ сантиметр.
1 кв. футъ.	929,030	„ „
1 кв. дюймъ.	6,452	„ „

Метрическія.		*Русскія.*
1 кв. километръ.	0,879	версты или
	91,530	десятины.
1 гектаръ.	0,915	„
1 аръ.	22,967	кв. сажени.
1 кв. метръ.	1,977	„ аршина.
1 кв. сантиметръ.	0,051	„ вершка.
1 кв. миллиметръ.	0,155	„ линіи.

4. Мѣры объемовъ тѣлъ или кубическія.

Русскія.		*Метрическія.*
1 куб. сажень.	9,713	куб. метровъ.
1 куб. аршинъ.	359,729	„ десиметр.
1 куб. вершокъ.	87,824	„ сантиметр.
1 куб. футъ.	0,028	„ метра.
1 куб. дюймъ.	10,387	„ сантиметр.

Метрическія.		*Русскія.*
1 куб метръ или стеръ.	2,780	куб. аршина.
1 куб. сантиметръ.	0,0014	„ вершка.
1 куб. миллиметръ.	0.0000114	„ „

5. Мѣры объема сыпучихъ веществъ.

Русскія.		*Метрическія.*
1 четверть.	2,000	гектолитра.
1 четверикъ.	26,239	литровъ.
1 гарнецъ.	3,280	„

Метрическія.		*Русскія.*
1 гектолитръ.	3,811	четверика.
1 литръ.	0,305	гарнца.

6. Мѣры объема жидкостей.

Русскія.		*Метрическія.*
1 ведро.	0,123	гектолитра.
1 вин. или водочн. бут.	0,769	литра.
1 пивная бутылка.	0,615	„

Метрическія.		*Русскія.*
1 гектолитръ.	8,131	ведра.
1 литръ.	1,301	вин. бутылки.

Приблизительный вѣсъ кубической сажени въ пудахъ.

Травы зеленой—190—215; сѣна въ стогу: свѣже-сложеннаго—30—45; черезъ мѣсяцъ—55; черезъ 6 мѣсяцевъ—65; соломы ржаной и пшеничной—50—60; мякины хлѣбовъ—115—140; мякины, смѣшанной съ колосомъ—40; муки ржаной—230; свеклы и моркови—400; рѣпы—300—350; хвороста годоваго—96; хвороста сырого—125; бересты—100; угля хвойнаго лѣса—100; угля березоваго—135; каменнаго—670; торфа сухого—230; торфа влажнаго—470.

Торгово-промышленныя свѣдѣнія.

Форма векселя.

г. Н.-Новгородъ, 10 января 1917 года.

Вексель на 1000 руб.

Десятаго мая тысяча девятьсотъ семнадцатаго года по сему векселю повиненъ уплатить въ Н.-Новгородѣ такому-то одну тысячу рублей. Подпись (званіе, имя, отчество и фамилія).

Расписаніе сортовъ гербовой бумаги.

АКТОВОЙ.				ВЕКСЕЛЬНОЙ.		
Цѣна листа.		На сумму акта (въ рубл.), подлеж. герб. сбору.		Цѣна листа.		На сумму акта въ рубл.
Р.	К.	Высш. окл.	Низш. окл.	Р.	К.	
		свыше 50 р.	свыше 400			
—	50	до 100	до 500	—	10	до 50
1	—	„ 200	„ 1000	—	20	„ 100
1	50	„ 300	„ 1500	—	40	„ 200
2	—	„ 400	„ 2000	—	60	„ 300
2	50	„ 500	„ 2500	—	80	„ 400
3	—	„ 600	„ 3000	1	—	„ 500
3	50	„ 700	„ 3500	1	20	„ 600
4	—	„ 800	„ 4000	1	40	„ 700
4	50	„ 900	„ 4500	1	60	„ 800
5	—	„ 1000	„ 5000	1	80	„ 900
10	—	„ 2000	„ 10000	2	—	„ 1000
15	—	„ 3000	„ 15000	3	—	„ 1500
20	—	„ 4000	„ 20000	4	—	„ 2000
25	—	„ 5000	„ 25000	6	—	„ 3000
30	—	„ 6000	„ 30000	8	—	„ 4000
35	—	„ 7000	„ 35000	10	—	„ 5000
40	—	„ 8000	„ 40000	12	—	„ 6000
45	—	„ 9000	„ 45000	14	—	„ 7000
50	—	„ 10000	„ 50000	16	—	„ 8000
100	—	„ 20000	„ 100000	18	—	„ 9000
150	—	„ 30000	„ 150000	20	—	„ 10000
200	—	„ 40000	„ 200000	40	—	„ 20000
250	—	„ 50000	„ 250000	60	—	„ 30000
500	—	„ 100000	„ 500000	80	—	„ 40000
1000	—	„ 200000	„ 1000000	100	—	„ 50000
1500	—	„ 300000	„ 1500000	—	—	„ —
2500	—	„ 500000	„ 2500000	—	—	„ —

Государственный Банкъ.

Государственный банкъ производитъ слѣ щія операціи: 1) учетъ векселей и другихъ ср обязательствъ, 2) выдаетъ ссуды—промыш ныя подъ соло-векселя съ обезпеченіемъ, товары и документы на нихъ, подъ зак цѣнныхъ бумагъ, 3) открываетъ кредиты по ціальнымъ текущимъ счетамъ, 4) принима вклады: на текущій счетъ, безсрочн. и ср 4) принимаетъ вклады на храненіе, цѣнн. бум золото, серебро и всякія драгоцѣнныя веш всякаго рода документы, 6) покупаетъ и даетъ разныя цѣнности въ Имперіи и за-гран (простые и переводные векселя, тратты и какъ наличные, такъ и на срокъ), 7) перев суммъ, полученіе платежей за счетъ довѣр лей и другія комиссіонныя операціи, 8) выд ссуды: а) подъ соло-векселя на снабженіе с скаго хозяйства оборотными суммами, б) хлѣбъ и другіе земледѣльческіе продукты, покупку сельско-хозяйствен. орудій и машин ссуды фабрикамъ этихъ орудій и машинъ, г воспособленія отечественному овцеводству, д воспособленія отечественному хмелеводству подъ соло-векселя на снабженіе оборотными ствами фабрично-заводскихъ предпріятій, 9) даетъ и покупаетъ билеты французскихъ и ан скихъ банковъ и выдаетъ переводы и кредит на заграничныя мѣста, 10) ссуды подъ за хлѣбныхъ грузовъ при посредствѣ желѣзн дорогъ.

Крестьянскій поземельный банкъ.

Крестьянскій поземельный банкъ имѣетъ ц облегчать крестьянамъ пріобрѣтать поку земли, причемъ ссуды выдаются какъ отд нымъ лицамъ, такъ и цѣлымъ крестьянск обществамъ, но въ послѣднемъ случаѣ съ говою другъ за друга порукою. При общин владѣніи ссуды выдаются не свыше 125 ру каждую наличную душу мужского пола, а подворномъ—не свыше 500 руб. на каждаго хозяина.

Свѣдѣнія о законахъ.

Образецъ искового прошенія.

Въ такое-то судебное мѣсто.

Такого-то (званіе, имя, отчество, фамилія и мѣсто проживанія) по дѣлу съ такимъ-то (званіе, имя, отчество, фамилія и мѣсто проживанія).

ПРОШЕНІЕ.

Цѣна иска столько-то руб.

Такой-то состоитъ должнымъ мнѣ столько-то рублей по заборной книжкѣ (подписанному счету, заемной распискѣ, векселю и т. д.), как документъ представляю при семъ прошеніи виду уклоненія отвѣтчика отъ платежа п такое-то судебное учрежденіе присудить с вѣтч. такого-то въ пользу мою столько-то съ %%, судебными и за веденіе дѣла из ками. Въ случаѣ неявки сторонъ прошу раз рѣть дѣло въ ихъ отсутствіи и по рѣшені пустить предварительное исполненіе.

Годъ, мѣсяцъ, число. Подпись.

Форма общей довѣренности.

Милостивый Государь *такой-то* (имя и от-
ство)!
Настоящею довѣренностью уполномачиваю Васъ
одатайствовать по всѣмъ моимъ дѣламъ, какъ
нѣ производящимся, такъ и впредь возникнуть
ущимъ, во всѣхъ судебныхъ, административ-
ихъ, общественныхъ и кредитныхъ учрежде-
яхъ, у должностныхъ лицъ всѣхъ вѣдомствъ,
я чего Вы можете предъявлять отъ имени
его иски, отвѣчать на предъявленные ко мнѣ,
давать прошенія, объявленія и другія бумаги,
влять споры о подлогахъ и давать отвѣты по
ковымъ спорамъ, получать справки, всякаго
да документы, обязательства, копіи съ нихъ,
вно копіи съ рѣшеній, приносить на послѣднія
стныя, апелляціонныя и кассаціонныя жалобы,
екращать дѣла миромъ, получать исполнитель-
е листы и быть при исполненіи рѣшеній, полу-
ть деньги по присужденнымъ мнѣ искамъ,
редовѣрять это полномочіе другимъ лицамъ съ
авомъ дальнѣйшаго передовѣрія. Всему, что
по этой довѣренности сдѣлаете, я Вамъ вѣрю,
орить и прекословить не буду. Довѣренность
принадлежитъ такому-то (званіе, имя, отче-
во и фамилія).
Годъ, мѣсяцъ, число. Подпись.

Подоходный налогъ.

Съ 1917 года введенъ въ Россіи новый прямой
логъ—подоходный. Этотъ налогъ уплачивается
ми, получающими въ теченіе года доходы
ше 850 руб. Къ 1 марта каждаго года пла-
льщики подоходнаго налога обязаны подать
участковыя присутствія заявленія о размѣрѣ
года, полученнаго за предшествующій годъ.
несвоевременную подачу заявленія и завѣдомо
ѣрныя свѣдѣнія о доходѣ взыскивается
раф. Заявленія плательщиковъ провѣряются
стковыми присутствіями, о чемъ составляются
становленія. По письменной просьбѣ копіи
хъ постановленій выдаются въ теченіе 7
й.
На постановленіе участковаго присутствія
кетъ быть принесена жалоба въ губернское
подоходному налогу присутствіе до 15 октя-
окладного года, а на постановленіе губерн-
го присутствія въ Правительствующій Сенатъ
мѣсячный срокъ со дня врученія копіи поста-
ленія присутствія. Подача жалобъ не пріоста-
ливаетъ взысканія налога.

Ведомость доходовъ и окладовъ налога на 1917, 1918 и 1919 годы.

Раз-ряды.	Размѣры дохода:			Оклады налога:
	свыше		до	вкл.
	850 р.		900 р.	6 р.
	900		1000	7
	1000		1100	8
	1100		1200	9
	1200		1400	11
	1400		1600	14
	1600		1800	17
	1800		2000	20
	2000		2300	25
	2300		2600	31
	2600		2900	38
	2900		3200	45
13	свыше 3200 р.		до 3600 р.	вкл. 55 р.
14	3600		4000	67
15	4000		4500	82
16	4500		5000	100
17	5000		5500	116
18	5500		6000	132
19	6000		6500	150
20	6500		7000	168
21	7000		7500	188
22	7500		8000	208
23	8000		8500	230
24	8500		9000	252
25	9000		9500	276
26	9500		10000	300
27	10000		11000	352
28	11000		12000	408
29	12000		13000	468
30	13000		14000	532
31	14000		15000	600
32	15000		16000	672
33	16000		17000	748
34	17000		18000	828
35	18000		19000	912
36	19000		20000	1000
37	20000		21000	1061
38	21000		22000	1122
39	22000		23000	1185
40	23000		24000	1248
41	24000		25000	1313
42	25000		26000	1378
43	26000		27000	1445
44	27000		28000	1512
45	28000		29000	1581
46	29000		30000	1650
47	30000		31000	1721
48	31000		35000	2013
49	35000		40000	2400
50	40000		45000	2813
51	45000		50000	3250
52	50000		55000	3658
53	55000		60000	4080
54	60000		65000	4518
55	65000		70000	4970
56	70000		75000	5438
57	75000		80000	5920
58	80000		85000	6418
59	85000		90000	6930
60	90000		95000	7458
61	95000		100000	8000
62	00000		110000	9020
63	110000		120000	10080
64	120000		130000	11180
65	130000		140000	12320
66	140000		150000	13500
67	150000		160000	14720
68	160000		170000	15980
69	170000		180000	17280
70	180000		190000	18620
71	190000		200000	20000
72	100000		210000	21210
73	210000		220000	22440
74	220000		230000	23690
75	230000		240000	24960
76	240000		250000	26550
77	250000		260000	27560
78	260000		270000	28890
79	270000		280000	30240
80	280000		290000	31610
81	290000		300000	33000
82	300000		310000	34410

Разряды.	Размѣры дохода.	Оклады налога.
83	свыше 310000 р. до 320000 р. вкл.	35840 р.
84	320000	330000	37290
85	330000	340000	38760
86	340000	350000	40250
87	350000	360000	41760
88	360000	370000	43290
89	370000	380000	44840
90	380000	390000	46410
91	390000	400000	48000

Доходъ, превышающій 400 000 руб., облагается въ размѣрѣ 48,000 руб. съ прибавленіемъ къ этой суммѣ по 1250 руб. на каждыя полныя 10000 руб. дохода сверхъ 400000 руб.

О страхованіи рабочихъ.

(23 Іюня 1912 г.).

Новымъ закономъ у насъ установлены двѣ отрасли страхованія: 1) обезпеченіе рабочихъ *на случай болѣзни* и 2) страхованіе рабочихъ *въ несчастныхъ случаяхъ*. На случай болѣзни рабочіе страхуются *въ больничныхъ кассахъ*, учреждаемыхъ при фабрикахъ, заводахъ и предпріятіяхъ (взносы дѣлаютъ рабочіе и промышленники). Отъ несчастныхъ случаевъ рабочіе страхуются въ особыхъ страховыхъ товариществахъ, по одному на нѣсколько губерній (взносы и организація только предпринимателей).

Страхованіе распространяется на всѣ фабрики, заводы, мануфактуры, горные заводы и промыслы, на рѣчное и озерное судоходство и трамвайныя предпріятія (ремесла, торговля, сельское хозяйство, желѣзныя дороги общаго пользованія подъ дѣйствіе законовъ о страх. не подходятъ).

Застрахованными почитаются всѣ безъ различія пола и возраста лица, которыя по найму заняты работами этого предпріятія или службою въ немъ (рабочіе, сторожа и пр.).

Взносы рабочихъ въ больничныя кассы удерживаются изъ заработка рабочихъ при выдачѣ имъ получекъ *въ размѣрѣ отъ 1 до 2 процентовъ съ суммы заработка*. Если въ больничной кассѣ имѣется менѣе 400 участниковъ, то размѣръ взноса можетъ быть увеличенъ *до 3 процентовъ*. Промышленники дѣлаютъ приплаты въ размѣрѣ $^2/_3$ того, что платятъ рабочіе.

Закономъ о страхованіи рабочихъ отъ несчастныхъ случаевъ *отмѣненъ* раньше дѣйствовавшій законъ 2-го Іюня 1903 г. Нынѣ *увѣчные рабочіе* лѣчатся за счетъ средствъ больничныхъ кассъ въ теченіе 13 недѣль; если лѣченіе длится долѣе 13 недѣль, то начиная съ 14 недѣли пособія выдаются страховыми товариществами (въ которыхъ участвуютъ одни только промышленники).

Чтобы рабочій имѣлъ право на вознагражденіе, по новому закону необходимо, чтобъ тѣлесное поврежденіе было причинено рабочему работами предпріятія, или же произошло вслѣдствіе этихъ работъ *(хотя бы и случайно)*. Въ зависимости отъ той или другой степени утраты трудоспособности рабочіе получаютъ пособія и пенсіи, размѣръ которыхъ обычно будетъ составлять $^2/_3$ заработка.

Замѣна пенсій капиталомъ допускается страховымъ закономъ лишь по желанію самихъ пенсіонеровъ и притомъ съ согласія на это страхового товарищества.

Пособіе: Литвиновъ-Фалинскій „Какъ и для чего страхуются рабочіе“. ц. 65 к.

Отсрочки военнообязаннымъ.

По закону 6 декабря 1916 г. (собр. узак. 2724) допускается отсрочка по призыву на военную службу лицъ, состоящихъ въ учрежденіяхъ (въ томъ числѣ и кооперативныхъ) и предпріятіяхъ, исполняющихъ заказы на оборону и вообще необходимыхъ для обороны государства.

Списки учрежденій и предпріятій, необходимыхъ для обороны, а равно лицъ, могущихъ получить отсрочки по призыву, составляются уѣздными комитетами по дѣламъ о предоставленіи отсрочекъ военнообязаннымъ и утверждаются *Главнымъ Комитетомъ*.

Всѣ просьбы объ отсрочкахъ надо подавать въ уѣздные комитеты, а отказы ихъ могутъ быть обжалованы въ недѣльный срокъ со дня объявленія рѣшенія въ Главный Комитетъ.

Кооперативнымъ учрежденіямъ свои просьбы объ отсрочкахъ членамъ правленій и пр. слѣдуетъ направлять въ уѣздные комитеты черезъ инспекцію по дѣламъ мелкаго кредита.

Пенсіи нижнимъ воинскимъ чинамъ и ихъ семействамъ.

Правомъ на полученіе пенсіи пользуется всякій нижній воинскій чинъ, независимо отъ его собственнаго достатка, утратившій полность или отчасти трудоспособность при исполненіи своихъ воинскихъ обязанностей.

Годовой окладъ пенсіи зависитъ отъ размѣра утраты трудоспособности и колеблется отъ 30 до 216 руб. Этотъ окладъ въ нѣкоторыхъ случаяхъ повышается.

Просьбы о назначеніи пенсіи подаются по мѣсту проживанія нижняго чина въ уѣздное по воинской повинности присутствіе и этимъ присутствіемъ разрѣшаются.

На постановленія уѣздныхъ присутствій жалобы могутъ подаваться въ четырехнедѣльный срокъ со дня объявленія постановленія въ губернское по воинской повинности присутствіе; на постановленіе этого послѣдняго въ Правительствующій Сенатъ въ двухмѣсячный срокъ со дня объявленія постановленія Губернскаго Присутствія.

Просьбы о назначеніи пенсій помимо непосредственной подачи въ уѣздное присутствіе могутъ подаваться черезъ уѣзднаго воинскаго начальника, уѣздное попечительство при уѣздной земской управѣ, земскаго начальника и чины полиціи.

Право на полученіе пенсіи имѣютъ также вдовы и круглыя сироты умершихъ на военной службѣ нижнихъ чиновъ. Годовой окладъ вдовамъ 48 руб., если ихъ мужья при жизни не получали уже пенсій въ меньшемъ размѣрѣ. Этотъ окладъ въ нѣкоторыхъ случаяхъ повышается.

Круглыя сироты, не достигшіе 17 лѣтъ отъ роду, получаютъ: одинъ—половину оклада матери, двое—три четверти, трое и болѣе—полный окладъ матери.

Назначеніе пенсій вдовамъ и круглымъ сиротамъ возлагается на Казенныя Палаты, куда слѣдуетъ подавать просьбы, но такія просьбы могутъ быть заявлены словесно или письменно также черезъ уѣзднаго воинскаго начальника, уѣздную земскую или городскую управу, земскаго начальника, уѣздное или городское полицейское управленіе и волостное правленіе.

На постановленія Казенной Палаты о неправильномъ назначеніи пенсіи или объ отказѣ жалобы подаются Министру Финансовъ.

Приносимыя по дѣламъ о назначеніи пенсій жалобы подаются черезъ тѣ учрежденія, на постановленіе коихъ жалоба приносится.

Пособія семьямъ призванныхъ въ войска.

Правомъ на полученіе пособій пользуются семейства слѣдующихъ нижнихъ воинскихъ чиновъ: 1) призванныхъ на дѣйствительную службу по мобилизаціи, 2) задержанныхъ по случаю мобилизаціи на дѣйствительной службѣ долѣе срока, опредѣленнаго для службы мирнаго времени, 3) принятыхъ при мобилизаціи на дѣйствительную службу охотниками и добровольцами, поступившихъ на службу въ государственное ополченіе, 5) поступившихъ на службу въ военныя дружины, образованныя по распоряженію военнаго начальства, 6) поступившихъ на дѣйствительную службу охотниками по завершеніи всей мобилизаціи.

Пособіемъ пользуются безъ различія сословій и состояній: 1) жена и дѣти нижняго чина независимо отъ ихъ имущественнаго положенія, 2) отецъ, мать, дѣдъ, бабка, братья и сестры нижняго чина, если они содержались его трудами.

Сыновья и дочери могутъ получать пособіе до 17 лѣтъ, а послѣ того лишь въ случаѣ доказанной нетрудоспособности ихъ. Кромѣ того производится выдача пособія дочерямъ по выходѣ ихъ замужъ.

Съ объявленіемъ мобилизаціи производится особое обслѣдованіе на мѣстахъ личнаго состава и семействъ призванныхъ. Въ деревняхъ и селахъ это обслѣдованіе производится выборными для этой цѣли на волостныхъ сходахъ волостными попечительствами. Въ городахъ обслѣдованіе производится городскими управами или особыми городскими попечительствами, которыя будутъ образованы. Свѣдѣнія о семейномъ составѣ семействъ волостныя попечительства представляютъ черезъ земскихъ начальниковъ въ уѣздныя попечительства при уѣздныхъ земскихъ управахъ.

По разсмотрѣніи указанныхъ свѣдѣній уѣздныя попечительства, а въ городахъ городскія попечительства или городскія управы назначаютъ пособія. Постановленія о назначеніи пособія меньшемъ, чѣмъ слѣдуетъ, размѣрѣ или объ отказѣ въ пособіи могутъ быть обжалованы въ губернское присутствіе въ мѣсячный со дня объявленія этого постановленія срокъ.

Если при производствѣ обслѣдованія состава семействъ призванныхъ какія либо семейства или отдѣльныя лица будутъ пропущены, то эти послѣдніе могутъ быть пополнены путемъ подачи заявленій въ городскія управы, уѣздныя попечительства или волостнымъ старшинамъ. При этомъ въ заявленіяхъ необходимо представить доказательства родства съ призваннымъ.

Заявленія и жалобы по дѣламъ о выдачѣ пособій освобождены отъ гербоваго и другихъ сборовъ.

Выдача пособій прекращается семьямъ тѣхъ нижнихъ воинскихъ чиновъ, о коихъ послѣдуетъ заключеніе воинскаго начальства, что они дезертировали, безъ употребленія оружія, сдались въ плѣнъ или учинили побѣгъ.

Тверскимъ губернскимъ земствомъ издана брошюра „О пенсіяхъ, пособіяхъ и льготахъ нижнимъ воинскимъ чинамъ и ихъ семействамъ". Цѣна 14 коп. Дополненіе къ 5-му изданію, цѣна 10 коп.

Читатель найдетъ здѣсь собранными разнообразнѣйшія свѣдѣнія и справки, необходимые для лицъ, имѣющихъ дѣло съ этими вопросами. Справочникъ даетъ указанія также о разысканіи раненыхъ или военноплѣнныхъ, о сношеніяхъ съ послѣдними и т. д. Онъ будетъ полезенъ въ рукахъ всякаго, кто, разбираясь въ законахъ и правилахъ, желалъ бы посильно помочь односельчанамъ.

Юридическая помощь.

Правленіе Нижегородскаго Союза учрежденій мелкаго кредита доводитъ до свѣдѣнія союзныхъ Товариществъ, что, согласно постановленія общаго собранія уполномоченныхъ отъ 12 іюня 1916 года, съ 1 Августа 1916 года Правленіемъ Союза приглашенъ юрисконсультъ, на обязанности коего лежитъ: 1) веденіе всѣхъ судебныхъ дѣлъ Нижегородскаго Союза, 2) веденіе судебныхъ дѣлъ союзныхъ Товариществъ, если эти дѣла находятся въ судебныхъ учрежденіяхъ г. Н. Новгорода или переходятъ въ эти учрежденія изъ учрежденій уѣздныхъ, 3) подача юридическихъ совѣтовъ въ письменной и устной формѣ, какъ по вопросамъ, возникающимъ въ Нижегородскомъ Союзѣ, такъ и въ союзныхъ Товариществахъ и у отдѣльныхъ ихъ членовъ.

Юридическіе совѣты предположено давать по возможности каждый понедѣльникъ отъ 10 часовъ утра. Желательно отъ Товариществъ получать предупрежденія о времени пріѣзда товарищей, если консультація желательна личная, а не путемъ писемъ.

Правила объ обществахъ (4 марта 1906 г.).

Законъ различаетъ два вида обществъ: 1) о-ва, т. наз. безуставныя или не имѣющія правъ юридическаго лица. Такія общества не могутъ открывать отдѣленія, пріобрѣтать и отчуждать недвижим. имущества, заключать договоры, вступать въ обязательства, открывать отдѣльныя учрежденія, устраивать спектакли, концерты, базары, сборы пожертвованій. Представленіе проекта устава для нихъ не обязательно. Заявленіе подается губернатору и, если по истеченіи 2-хъ недѣль со времени полученія имъ заявленія, онъ не сообщитъ о своемъ отказѣ, об-во можетъ открывать свои дѣйствія.

2) Общества уставныя или имѣющія права юридич. лица. На заявленіе о такомъ о-вѣ долженъ послѣдовать отвѣтъ властей.

Заявленіе объ образованіи безуставнаго об-ва.

Его Превосходительству, Господину N-му Губернатору.

Такихъ-то (имя, отчество и фамилія каждаго), жительствующихъ (указать подробный адресъ каждаго).

Заявленіе.

Доводимъ до свѣдѣнія Вашего Превосходительства, что мы, нижеподписавшіеся, по истеченіи двухъ недѣль со дня подачи настоящаго заяв-

ленія, учреждаемъ общество подъ названіемъ (такое-то). Цѣль общества: (такая-то).

Имена, отчества, фамиліи, званія и мѣста жительства учредителей общества (имя, отчество, фамилія, званіе и мѣсто жительства учредителя).

Районъ дѣйствій общества—(вся имперія, такая-то губернія, такой-то уѣздъ, городъ или селеніе, такая-то волость и т. д.).

Порядокъ избранія распорядителя общества и мѣсто его нахожд. (указать этотъ порядокъ, какъ онъ опредѣленъ учредителями; напримѣръ: „распорядитель избирается общимъ собраніемъ членовъ общества на одинъ годъ и находится тамъ-то“ (адресъ его).

Способъ образованія и пополненія правленія общества и мѣсто его нахожденія (указать порядокъ, какъ онъ опредѣленъ учредителями: напримѣръ: „правленіе избирается общимъ собраніемъ членовъ общества на одинъ годъ въ числѣ стольких-то лицъ. Правленіе будетъ находиться тамъ-то (адресъ его). На случай выбытія членовъ правленія до срока общимъ собраніемъ членовъ избирается три кандидата въ члены правленія“.

Порядокъ вступленія и выбытія членовъ (указать порядокъ, какъ онъ опредѣленъ учредителями; напримѣръ: „лица, желающія вступить въ члены общества, принимаются въ него правленіемъ, при чемъ требуется письменное заявленіе о желаніи вступить въ члены общества и рекомендація стольких-то членовъ общества. Лица, вступившія въ члены общества, выбываютъ изъ числа членовъ общества во всякое время, по собственному желанію“).

Годъ, мѣсяцъ, число.

Подписи.

Заявленія должно быть оплачено двумя гербов. марками по 75 к. каждая. Прилагать къ заявленію устава не требуется.

Заявленіе объ образованіи уставнаго общества.

Его Превосходительству Господину N-му Губернатору.

Такихъ-то (имя, отчество и фамилія каждаго), жительствующихъ (указать подробный адресъ каждаго).

Заявленіе.

Заявляемъ Вашему Превосходительству о желаніи нашемъ образовать подлежащее регистраціи общество (такое-то); при семъ представля
1) Завѣренный нами проектъ устава общества
двухъ экземплярахъ. 2. На пропечатаніе об
леній о регистраціи общества въ сенатскихъ
явленіяхъ 5 руб. 20 к. и въ губернскихъ в
мостяхъ 1 руб. Годъ, мѣсяцъ, число. Учреди
(Званіе, имя, отчество и фамилія каждаго).

Подписи должны быть засвидѣтельствованы
таріусомъ по слѣдующей формѣ: Я, нотар
такой-то, симъ удостовѣряю, что вышеозначен
подписи сдѣланы собственноручно и имѣю
законную правоспособность къ совершенію
товъ (такими-то).

Нотаріусъ (подпись).

Печать.

Заявленіе должно быть оплачено 2 гербов.
ками по 75 к. каждая. Къ заявленію должны
приложены 2 экземпляра проекта устава,
ренные учредителями: на каждый листъ об
экземпляровъ проекта должно быть приложен
гербов. маркѣ въ 75 к.

Правила о собраніяхъ (4 марта 1906

*Заявленіе объ устройствѣ публичнаго с
нія, народнаго и литературнаго чтенія,
чи. доклада.*

Заявленіе подается въ городахъ—полице
стеру, въ уѣздахъ—исправнику. Подать за
ніе можетъ всякій, кромѣ состоящихъ на вое
службѣ.

Господину N-му (полицеймейстеру).
(исправнику).

Такого-то (званіе, имя, отчество, фамилія)
живающаго тамъ-то (по N улицѣ, дом
квартир., №).

Заявленіе.

Симъ заявляю, что черезъ 3 дня, тако
мѣсяца и числа, въ столько-то часовъ дня
чера), въ такомъ-то помѣщеніи, я устраива
браніе для обсужденія такого-то вопроса (ч
докладъ или лекцію по такому-то вопросу);
чемъ такой-то (имя, отчество, фамилія), п
вающій тамъ-то (по N улицѣ, д. №. кв. №)
лаетъ докладъ на тему такую-то. Годъ, м
число. Подпись (имя, отчество, фамилія).

Заявленіе должно быть оплачено двумя г
марками, по 75 к.

Нижній-Новгородъ въ XVII вѣкѣ.

НИЖЕГОРОДСКІЙ КРАЙ.

жній-Новгородъ и Нижегородская ярмарка.

ТЕВОДИТЕЛЬ.

ижній-Новгородъ справедливо считаи однимъ изъ самыхъ живописныхъ довъ русскихъ. Виды съ Оки и Волна Нижній-Новгородъ и виды съ верхъ части города на эти рѣки и на Заье и Заочье считаются первыми въ олжьѣ по широтѣ, задумчивой велиенности и разнообразію красокъ въ ые часы дня и времена года. Водое, если смотрѣть съ верхней части да вверхъ по Волгѣ, развертываетъ онечную пелену все покрывающихъ и невольно заставляетъ почувстворазливы рѣкъ, подобные морямъ" хъ Лермонтова), стихійную щемящую ю этой широты водъ, пустынныхъ й и дальнихъ темныхъ лѣсовъ.

ижній-Новгородъ встрѣчаетъ пріѣзжакартиною набережной, зимой пустынъ въ навигацію необыкновенно оживленПо правому берегу рѣки Оки и Волизу Дятловыхъ горъ, на которыхъ инулась большая часть города, расноъ Нижній базаръ,—главная торговая и дѣловая часть Нижняго. Съ ранней весны и до поздней осени набережная оживлена здѣсь настоящимъ людскимъ муравейникомъ. Въ теченіе всего дня подходятъ и отходятъ громадные двухэтажные волжскіе и окскіе пароходы съ пассажирами и грузомъ. Неутомимо и непрерывно во всѣ часы дня таскаютъ на всевыносящихъ спинахъ сотни муравьевъ-грузчиковъ тысячи пудовъ грузовъ. Берегъ заваленъ непрерывно смѣняющими другъ друга товарами, ящиками, мѣшками, тюками. Гудятъ и свистятъ гудки, ревуны и свистки пассажирскихъ и буксирныхъ пароходовъ. Грохочутъ ломовики. Разноголосая шумливая толпа, давка, сумятица, нервный припѣвъ грузовой артели „идетъ—идетъ, еще идетъ, пойдетъ, пойдетъ. голубчики, еще разокъ!"—все охватываетъ напряженной и душной атмосферой неустаннаго человѣческаго труда.

Два шага—и пріѣзжій на единственной большой улицѣ Нижняго базара—Рождественской, гдѣ стоятъ банки, конторы, магазины и проч. Здѣсь меньше шума, связаннаго съ тяжелымъ физическимъ трудомъ. Здѣсь больше щелкаютъ счетами и пишутъ. Здѣсь, собственно, и куются изъ людского пота капиталы, и рѣшаются во

славу и прибыль торгово-промышленнаго класса, дающаго физіономію Нижнему базару, многомилліонныя дѣла.

И тутъ же рядомъ, на Нижнемъ базарѣ, ютится его чернорабочая сила и отбросы ея, представители „золотой роты", „босяки", люди, живописно изображенные знаменитымъ нынѣ нижегородцемъ Максимомъ Горькимъ. Они кишатъ на „днѣ" Нижняго, на Милліонкѣ, въ нижнемъ концѣ Рождественской улицы, въ зловонныхъ, безобразно грязныхъ квартирахъ и ночлежкахъ; для нихъ же выстроенъ никогда не пустующій ночлежный домъ Бугрова у Кремлевскаго элеватора.

На Нижнемъ базарѣ заслуживаетъ вниманія и осмотра Рождественская Строгановская (построенная именитыми людьми Строгановыми въ началѣ 18-го вѣка) церковь, замѣчательная по художественной архитектурѣ. Въ томъ же стилѣ имѣется близъ Нижняго въ Гордѣевкѣ, что рядомъ съ ярмаркою, другая церковь, старый гордѣевскій соборъ, заслуживающій по сохранности и изяществу многихъ деталей не меньшаго, если не большаго, вниманія цѣнителей художественной старины.

Къ Нижнему базару подходитъ у паровыхъ мельницъ линія Нижегородско-Ромодановской желѣзной дороги (Московско-Казанской).

На Нижнемъ базарѣ (Рождественская ул. д. Рукина) помѣщается торгово-промышленное т-во потребительныхъ кооперативовъ; это объединеніе потр. обществъ Нижегородской губерніи быстро разростается, подробности о немъ даны особо далѣе.

Въ верхнюю часть города можно подняться по одному изъ 3 съѣздовъ: Похвалинскій, близъ ярмарочнаго моста чрезъ Оку; Зеленскій, выходящій внизу на Рождественскую улицу почти противъ пристани пароходствъ „Самолетъ" и „Кавво" („Кавказъ и Меркурій" и „Восточное О-во"), вверху — къ Городской Думѣ (съѣздъ имѣетъ продолженіе на Лыкову дамбу); и Ивановскій, ведущій чрезъ Ивановскія ворота въ Кремль. Подъемъ по съѣздамъ дологъ и утомителенъ. Гораздо быстрѣе подняться по одному изъ двухъ элеваторовъ, устроенныхъ на концахъ Рождественской улицы. Кремлевскій элеваторъ сквозь тоннель, пробитый въ древней крѣпостной стѣнѣ, подымаетъ внутрь центральной части верхняго города, Кремля, въ Мининскій садикъ. Здѣсь высится большой памятникъ-обелискъ Минину Пожарскому. Съ площадки, гдѣ памятникъ, развертываются дальніе виды сліяніе Волги и Оки. Въ благопріятную погоду можно разглядѣть Балахну, уѣздный городъ на Волгѣ выше Нижняго 30 верстъ, и отчетливо видно Сормово его грандіозными заводами. Памятникъ обелискъ будетъ замѣненъ болѣе солиднымъ монументомъ на Благовѣщенской площади. 17-го мая 1913 года торжественно состоялась закладка новаго памятника въ присутствіи Государя Императора Августѣйшей Семьи.

Въ Кремлѣ, обнесенномъ живописной стѣною, съ зубцами и десятью башнями находится обширное зданіе Аракчеевскаго кадетскаго корпуса, центральная телефонная станція, манежъ. Влѣво отъ центральной площадки (считая отъ Волги) зданія казенныхъ учрежденій (губ. правленіе, казначейство). Далѣе влѣво отъ Ивановскаго съѣзда расположены дворецъ—губернаторскій домъ и зданіе, въ которомъ помѣщается канцелярія губернатора.

Въ Кремлѣ находятся также древнѣйшій въ городѣ Архангельскій соборъ, Спасо-Преображенскій соборъ (заново отстроенный въ 1834 г.), замѣчательный находящимися въ немъ древностями, гробницами нижегородскихъ князей и гробницею Минина.

Благовѣщенская площадь съ двумя церквами, памятникомъ Императору Александру II (открытъ въ 1906 году), съ садиками, съ окружающими ее зданіями (красивое зданіе городской думы, стоящая мужская и женская гимназіи, коммерческое училище, духовная семинарія —лучшая площадь въ городѣ. Благовѣщенская площадь сливается съ Семинской, съ которой попадаемъ на нижегородскій откосъ съ Александровскимъ домъ. Отсюда новые виды на Волгу и Заволжье съ большимъ селомъ Боръ, лежащимъ противъ Нижняго. Отъ конца Александровскаго сада внизъ по Волгѣ виденъ въ полугорѣ древній Печерскій монастырь. Видъ на него отъ Александровскаго сада признается художниками едва-ли не лучшимъ видомъ въ Нижнемъ, какъ богатый разнообразіемъ очертаній и красокъ; другіе виды сравнительно скучнѣе и нѣсколько однотонны. Откосъ—любимое мѣсто прогулокъ нижегородцевъ, особенно весною и раннимъ лѣтомъ.

Отъ верхняго конца Благовѣщенской площади идетъ главная улица города—льшая Покровка. Отъ Кремлевскаго ватора по Б. Покровкѣ къ Крестовоз-иженскому монастырю идетъ электри-ской трамвай. Другая линія трамвая етъ отъ Похвалинскаго элеватора (на скомъ концѣ Рождественской улицы, на жнемъ базарѣ) по Малой Покровкѣ Острожной площади. Есть и конка, ущая отъ угла Благовѣщенской площа-и Большой Покровки по Тихоновской Большой Печерской улицѣ почти до бороды Печеры, подъ которой и распо-женъ Печерскій монастырь. На Боль-й Покровкѣ находятся лучшія зданія городѣ, новое зданіе конторы Государ-еннаго Банка, Николаевскій городской атръ (лѣтомъ пустующій, зимою заня-драматическою труп-), Дворянское Собраніе, льное училище (времен-помѣщенъ открытый въ 6 г. политехникумъ), ское епархіальное учи-ще, учительскій институтъ, лютеранская церковь, шіе магазины города и . Здѣсь асфальтовые туары, получше мосто-тоже частью асфаль-ая, хорошее освѣще-—все, чѣмъ не могутъ валиться окраины го-а.

За Окой находится тья часть города—Куна-о, прилегающая къ яр-кѣ. Здѣсь — вокзалъ жегородско-Московской лѣзной дороги; къ нему подходитъ линія мвая, соединяющая вокзалъ съ ярмаркой Нижнимъ базаромъ. Сообщеніе съ этой ьчной частью поддерживаютъ также па-одики О-ва Легкаго Пароходства; есть родольная, вдоль Оки—Волги, линія ъ пароходовъ, отъ Кунавина до завода батова, расположеннаго подъ Алексан-вскимъ садомъ.

По развитію общественной жизни и азовательныхъ средствъ и учрежденій, кній одинъ изъ довольно живыхъ го-овъ Поволжья. Въ немъ свыше 20 дшихъ учебныхъ заведеній: нѣсколько назій—мужскихъ и женскихъ, два ре-ныхъ учил., нѣсколько профессіональ-ъ учебныхъ заведеній (въ томъ чи-слѣ „рѣчное училище“, которое помѣ-щается въ такъ называемомъ „домикѣ Петра Великаго“, на Почаинской улицѣ и др.) и много низшихъ училищъ. Изъ училищныхъ зданій замѣчательны: зданіе имени Александра II, на Новобазарной площади и Башкировское, въ Кунавинѣ. Городъ почти достигъ уже всеобщаго на-чальнаго убученія и сталъ также центромъ высшаго образованія. Уже съ 4 декабря 1911 г. въ Нижнемъ открылось высшее учебное заведеніе, хотя и весьма специ-альное, а именно—отдѣленіе Император-скаго московскаго археологическаго Ин-ститута; лекторы наѣзжаютъ изъ Москвы, а отдѣленіе ютится въ помѣщеніи город-ской управы. 17 января 1916 г. въ Нижнемъ открылся Нижегородскій Городской Народный Университетъ (о немъ смотр. дальше), а 1 октября политехникумъ, пе-реведенный изъ Варшавы вслѣдствіе войны.

Видъ съ элеватора на ярмарку.

Въ Нижнемъ довольно много разнообразныхъ благотворительныхъ, научныхъ и просвѣтительныхъ учрежденій, созданныхъ, какъ городскимъ и земскимъ самоуправленіями, такъ и частнымъ починомъ.

Къ числу наиболѣе видныхъ благотворительныхъ учрежденій въ городѣ при-надлежатъ—городскія попечительства о бѣдныхъ; „Вдовій домъ“ имени Бугро-выхъ, противъ Крестовоздвиженскаго мо-настыря; „Домъ трудолюбія“ имени Рука-вишниковыхъ, на углу Варварки и Мис-тровской улицъ; ночлежный домъ Бугро-выхъ, нѣсколько пріютовъ для дѣтей;

Маріинскій, Кутайсовскій, городской Сухаревскій пріютъ, земскій пріютъ для подкидышей (на Мартыновской улицѣ) прекрасное, хорошо оборудованное зданіе, созданное на частныя пожертвованія, и т. п.

Въ 1911 г. возникла въ Нижнемъ лига для борьбы съ туберкулезомъ, ежегодно устраивающая день „бѣлаго цвѣтка". На собранныя лигою средства сооружена санаторія для чахоточныхъ близъ ст. Желнино моск.-ниж. жел. дор. Кромѣ того, лига открыла амбулаторію при губернской земской больницѣ для туберкулезныхъ больныхъ, попечительство о нихъ. Садъ-санаторія для приходящихъ городскихъ дѣтей съ успѣхомъ работалъ три года лѣтомъ въ саду и помѣщеніяхъ бывшихъ „лагерей", подъ Нижнимъ; къ сожалѣнію это полезное учрежденіе прекратило свое существованіе.

Изъ просвѣтительныхъ учрежденій обращаетъ на себя вниманіе Народный домъ общества распространенія народнаго образованія въ Нижегор. губерніи. Онъ находится, къ сожалѣнію, нѣсколько въ сторонѣ отъ центра города, на малолюдной Острожной площади. До войны здѣсь помѣщался общедоступный театръ, велись публичныя лекціи и литературно-музыкальные вечера и утра для народа; по случаю войны Народный домъ занятъ для военныхъ надобностей. О дѣятельности О-ва народнаго образованія см. дальше.

Обращаетъ на себя вниманіе также и дѣятельность секціи гигіены воспитанія и образованія при мѣстномъ Отдѣлѣ Русскаго общества охраненія народнаго здравія. Слишкомъ десять лѣтъ секція вела въ городѣ публичныя лекціи, при участіи столичныхъ лекторовъ, весьма цѣнимыя мѣстнымъ обществомъ и учащеюся молодежью; имѣетъ дѣтскую санаторію въ Арзамасскомъ уѣздѣ, ведетъ дѣтскую библіотеку, имѣетъ просвѣтительный кинематографъ, и пр. Самый Отдѣлъ О-ва охр. нар. здравія проявляетъ обычно мало жизни. Въ томъ же направленіи, какъ Об-во образованія и секція гигіены, въ Кунавинѣ работаютъ общество заботы о дѣтяхъ и общество разумныхъ развлеченій.

Вообще, Нижній принадлежитъ къ числу городовъ, въ которыхъ вниманіе общества къ подрастающимъ поколѣніямъ выражается разнообразно и плодотворно. При среднихъ учебныхъ заведеніяхъ имѣются родительскіе комитеты и цѣлый рядъ обществъ для помощи учащимся в низшихъ и среднихъ заведеніяхъ. Лѣтом эти общества устраиваютъ въ окрестн стяхъ города рядъ дачъ-санаторій, и с ществуетъ спеціальное общество для о крытія ихъ, которому не было разрѣше назваться именемъ Льва Толстого. Имѣе ся въ Нижнемъ также общество взаим помощи учащихъ и учившихъ въ губе ній, съ филіальными отдѣленіями въ б лахнинскомъ, горбатовскомъ, макарье скомъ и нижегородскомъ уѣздахъ. Сущ ствуетъ, наконецъ, Общество поощрен высшаго образованія.

Въ числѣ образовательныхъ средств Нижняго должна быть названа обширн городская библіотека, съ отдѣленіемъ Кунавинѣ. Обширная спеціальная (ист рическая) библіотека при нижегородск ученой архивной комиссіи. Хорошія постоянно пополняемыя новыми книгам библіотеки имѣются въ клубахъ, комме ческомъ и общедоступномъ (бывшій во сословный), есть также нѣсколько нар ныхъ библіотекъ-читаленъ (одна изъ ни —въ „Народномъ домѣ").

Серьезное научное образовательное зн ченіе имѣетъ также естественно-истор ческій музей губернскаго земства, охот обозрѣваемый пріѣзжими и за послѣд годы группирующій около себя цѣл кругъ сотрудниковъ по изученію кр Музей находится на углу Тихоновской Мартыновской улицъ. Существуетъ п дирекціи народныхъ училищъ и педаго ческій музей. На Малой Печеркѣ на дится музей губернскаго земства и муз наглядныхъ пособій для губерніи съ м терской пособій. Въ Коммерческомъ уч лищѣ—обсерваторія. Возникли въ 1916 въ дополненіе къ прежнимъ ученымъ научнымъ обществамъ (Архивная Комм сія, Астрономическій кружокъ, Технич кое О-во) общество естествоиспытате при политехническомъ институтѣ и ни городское Научное Общество съ широк ми задачами всесторонняго изученія ср няго Поволжья. Не упоминаемъ, наконе о спеціальныхъ небольшихъ музеяхъ лабораторіяхъ при больницахъ, о земск ветеринарной лабораторіи (приготовле лечебныхъ сыворотокъ) и т. п.

Художественный вкусъ нижегородце также культивируютъ нѣсколько учреж ній, заслуживающихъ упоминанія, к проявленіе общественности. Не говоря частныхъ музыкальныхъ и рисовальны

лахъ, въ городѣ имѣется отдѣленіе ераторскаго Русскаго Музыкальнаго ества съ музыкальными при немъ сами; „Общество любителей худо- въ“ ежегодно постомъ устраиваетъ жественныя выставки съ участіемъ тныхъ и иногородныхъ художествен- силъ. Только что возникло О-во вого пѣнія съ весьма широкими зада- предполагающее создать правильно авленную школу хорового пѣнія. ть также Фотографическій кружокъ. дской художественный музей имѣ- довольно много хорошихъ картинъ стныхъ художниковъ (Перовъ, Венигъ, елевъ и др.). Между прочимъ, городу адлежитъ огромная картина Маков- „Рѣчь Минина къ народу“, пода- городу Государя Императора. Кар- находится въ залѣ го- кой думы и доступна ъ обозрѣнію публики. 913 года возникъ Ли- турно - Художественн- Кружокъ, имѣющій кую цѣль объединенія ной интеллигенціи на ѣ интересовъ литe- ры и искусства. Имъ нъ въ 1916 г. хоръ ложено начало клас- декламаціи.

йна съ центральными пейскими державами но отразилась на Ниж- съ 1915 года, когда него хлынула волна щевъ.

къ повсемѣстно въ и, война дала тол- къ созданію ряда организа- устроившихъ много лазаретовъ и ъ учрежденій для помощи въ бѣд- хъ, связанныхъ съ войною. Населе- города рѣзко увеличилось, и жизнь ижнемъ, съ наплывомъ новыхъ лю- учрежденій, стала оживленнѣе.

ь періодическихъ изданій въ городѣ астоящее время выходятъ двѣ боль- ежедневныхъ газеты: „Нижегород- Листокъ“ и „Волгарь“; „Судоходецъ“, ъ волжской судоходной жизни; изда- убернскаго земства для земской сре- крестьянъ—„Нижегородская Земская а“; „Церковный Вѣстникъ“; „Ниже- кія Губернскія Вѣдомости“; правый къ „Козьма Мининъ“. Съ 1914 г. выходитъ еженедѣльный кооперативный „Вѣстникъ нижегород. союза учрежденій мелкаго кредита“. Кромѣ того, а во время ярмарки ежегодно возникаютъ связанные съ нею справочные листки.

Жителей въ Нижнемъ-Новгородѣ въ настоящее время свыше 167 т., а во время навигаціи и въ ярмарку—свыше 250 тыс. Городъ принадлежитъ къ числу растущихъ въ торгово-промышленномъ отношеніи, какъ по росту волжскаго судоходства, такъ и по развивающемуся фабрично-заводскому дѣлу: паровыя мельницы, нефтеобрабатывающіе заводы, судостроеніе, огромные заводы и фабрики, перенесенные въ Нижній изъ Западнаго края вслѣдствіе войны. Новый толчекъ расширенію города должно дать предстоящее образованіе здѣсь, съ проведеніемъ жел.-дор. вѣтки на Котельничъ, крупнаго желѣзнодорожнаго узла, съ мостомъ черезъ Оку и тоннелемъ подъ Волгой. Предстоитъ также проведеніе чрезъ Нижній новой линіи—Ермолино—Симбирскъ.

Ярмарочный домъ.

Благодаря положенію на высокомъ мѣстѣ, при сліяніи двухъ рѣкъ, городъ, казалось бы, долженъ считаться въ отношеніи народнаго здравія весьма благополучнымъ, чего, однако, нѣтъ. Въ холерные годы въ немъ обычно развивалась холера. По мнѣнію извѣстнаго спеціалиста по чахоткѣ, московскаго врача Блюменталя, Нижній, по развитію чахотки, занимаетъ едва-ли не первое въ Россіи мѣсто (что, впрочемъ, оспариваютъ мѣстные врачи). Чрезвычайно силенъ въ Нижнемъ также

и сифилисъ. Рѣзко развиты дѣтскія болѣзни (скарлатина и пр.) Все это объясняется недостаточнымъ вниманіемъ городского управленія къ многимъ насущнымъ вопросамъ городской гигіены: въ Нижнемъ, какъ всюду, городское управленіе находится въ рукахъ кучки домовладѣльцевъ. Канализація пока коснулась лишь центральныхъ частей города. Роковое вліяніе на ухудшеніе санитарныхъ условій въ Нижнемъ имѣетъ ярмарка, которая ежегодно оставляетъ городу послѣ себя хвостъ больного, инвалиднаго люда. Война наконецъ тоже очень неблагопріятно отразилась на санитарномъ состояніи города, вслѣдствіе большой скученности населенія и уменьшенной возможности (недостатокъ средствъ и врачей), бороться съ антигигіеничными условіями. Весьма неблагопріятно стоитъ также квартирный вопросъ. Спросъ на квартиры далеко превышаетъ предложеніе, вслѣдствіе чего въ Нижнемъ квартиры дороги совершенно не соотвѣтственно ихъ качествамъ: въ большинствѣ —нѣтъ ни проведенной воды, ни теплыхъ ватерклозетовъ и т. п. На окраинахъ дома всюду отличаются крайней скученностью и опасны въ пожарномъ отношеніи.

Торговымъ своимъ значеніемъ Нижній-Новгородъ въ особенности былъ до сихъ поръ обязанъ нижегородской, всероссійской по размѣрамъ, ярмаркѣ. Послѣдняя до сихъ поръ именуется въ народѣ Макарьевской. Въ Макарьевѣ, нынѣ жалкомъ уѣздномъ городишкѣ, при Макарьево-Желтоводскомъ монастырѣ, ярмарка существовала до 1817 года. Такимъ образомъ въ 1917 году исполняется столѣтіе нахожденія ярмарки въ Нижнемъ. Нижегородская ярмарка, раскинувшаяся въ углу, между Окой и Волгой, представляетъ своеобразный городъ, съ особымъ управленіемъ, оживленный и кипучій въ торговое время и мертвый въ теченіе девяти мѣсяцевъ, когда многочисленные корпуса съ магазинами, лавками и складами стоятъ наглухо заколоченными и пустыми. Весною ярмарка заливается волжскимъ и окскимъ разливомъ, и по улицамъ ея ѣздятъ на лодкахъ. Своего рода Венеція. Оффиціально ярмарка открывается 15 іюля, что обозначается поднятіемъ флаговъ на часовнѣ предъ Главнымъ Домомъ, по коимъ купечество гадаетъ о томъ, какъ пойдетъ торговля. Оффиціальное закрытіе, спускъ флаговъ, 25 августа, но на самомъ дѣлѣ торгуютъ вплоть до 10 сентября.

Изъ зданій ярмарки выдѣляется „Т... ный Домъ“, открытый въ 1890 г. ...немъ въ періодъ ярмарочной торговли ...мѣщаются квартира губернатора и ... канцелярія, учрежденія по управле... ярмаркой, отдѣленіе государственнаго ... ка и т. п. Въ первомъ этажѣ имѣется ... ширный пассажъ для розничной торго... лучшій изъ числа нѣсколькихъ та... пассажей на ярмаркѣ. Два ярмарочны... собора—старый и новый. Интересное ... руженіе представляетъ изъ себя Бета... ровскій каналъ, подземная канализа... водопроводъ и проч. На время ярма... въ нёе переѣзжаютъ изъ Нижняго ба... конторы нотаріусовъ и проч. Освѣщ... электрическое, трамвай. Весьма помѣ... теленъ театръ, гдѣ выступаютъ изъ ... въ годъ лучшія артистическія силы. ... избѣжное зло ярмарки—безчислен... мѣста разгула, отъ роскошныхъ рест... новъ до убогихъ притоновъ. Купече... твердо держится стараго завѣта: „Къ ... карью съѣздить—два дѣла сдѣлать: ... торговать да попировать“. Даже пре... щеніе продажи винныхъ напитковъ ... помѣшало въ 1915 и 1916 г.г. этому ... гулу: вино ухитрялись добывать для ... очень широко.

Сибирская пристань, на берегу Во... главное мѣсто привоза и отвоза ярма... рыхъ товаровъ. Здѣсь весь берегъ, кр... того, что сложено въ громадныхъ же... ныхъ складахъ, амбарахъ, бываетъ з... ленъ товарами, и безчисленные ... роходы и баржи непрерывно нагр... ются и разгружаются. Гребновскіе п... —складочное мѣсто желѣзнаго то... выше ихъ стоятъ рыбные и иные ка... ны судовъ и баржей. Главное зна... имѣютъ въ ярмарочной торговлѣ и... ярмарочномъ управленіи купцы и фа... канты московскаго и иваново-вознесенс... торгово-промышленныхъ районовъ. Г... ными покупателями ихъ издѣлій, ситц... мануфактуры и пр. являются сибиря... инородцы Средней Азіи и Закаспійс... края, Кавказъ и Персія. Сырье и си... скіе товары, пушнина (мѣха), шерсть... таллы и проч. составляютъ главный ... возъ съ востока Россіи и изъ Азіи. ... нижегородской губерніи ярмарка явл... однимъ изъ главныхъ мѣстъ сбыта ... лій и пріобрѣтенія сырья для мѣст... широко развившейся, кустарной пром... ленности. Какъ явленіе, обѣщающее ... много въ будущемъ, должно отмѣтить

года въ годъ растетъ на ярмаркѣ по-
ательная и торговая сила кооператив-
ъ учрежденій, этого новаго важнаго
тора русской жизни. Съ московскимъ
зомъ потребительныхъ обществъ, съ
ковскимъ Народнымъ Банкомъ, съ
дитными союзами и проч. все силь-
и сильнѣе начинаютъ считаться об-
оныя группы производителей и потре-
елей Россіи.

ослѣдніе 1914—16 годы были, вслѣд-
е разразившейся войны, крайне небла-
ріятны для ярмарочной торговли.

тарый споръ, падаетъ ли ярмарка или
ъ, кажется, разрѣшенъ жизнью въ
ъ смыслѣ, что она видоизмѣнилась
ь сильно. Быстро развивались въ ней
оты и заказы при помощи привоза не
ихъ товаровъ, а только образцовъ. При-
въ 1916 г. вслѣдствіе
ы необычайно пали.
ѣчается стремленіе при-
ярмаркѣ видъ ежегод-
ъ выставокъ, подобно
аничнымъ ярмаркамъ.
существенномъ же
мъ значеніи ярмарка
ѣжнему остается гро-
ой всероссійской бир-

На ней ежегодно и
льно точно учитывает-
предстоящій торговый
покупательная спо-
ость всего русскаго
ленія, начиная съ
овскаго района вплоть
предѣловъ Сибири и
ней Азіи, гдѣ русскій
ръ встрѣчается съ то-
мъ японскимъ, аме-
нскимъ и англійскимъ.
упная способность опредѣляется въ
ій разъ въ годъ урожаемъ хлѣбовъ,
марочное купечество, устанавливая
, учитываетъ возможные прибыли
ытки и опредѣляетъ, какъ пойдетъ
зводство товаровъ на предстоящій
, сообразно спросу и предложенію
на ярмаркѣ кончившагося сельско-
йственнаго года. **В. Ч.**

Нижегородская губернія.

ижегородская губернія съ сѣвера на
тянется приблизительно на 270 верстъ,
остока на западъ—на 190. Площадь
читаютъ въ 47036 кв. верстъ. Рѣки
Ока и Волга дѣлятъ ее на двѣ части—
сѣверную—низменную и южную—нагор-
ную. Сѣверная часть богата лѣсами и бо-
лотами и малоплодородна; нагорная—пере-
сѣчена крутыми и глубокими оврагами,
перевалами, буграми. Кромѣ рѣкъ Волги
(въ предѣлахъ губ.—250 в.) и Оки, гу-
бернію прорѣзаютъ—въ сѣверной части
Керженецъ и Ветлуга, въ южной—Сура,
Кудьма, Сундовикъ, Теша, Сережа, Пья-
на, Алатырь, Ворсма; кромѣ этихъ, болѣе
крупныхъ рѣкъ, губернія богата многими
рѣчками, озерами и ключами.

Разнообразная пересѣченная мѣстность,
растительность и обиліе водъ дѣлаютъ
многіе виды губерніи лѣтомъ необыкно-
венно живописными.

Таковы виды Оки. „Небесный сводъ—го-
воритъ одинъ путешественникъ,—кажется

Губернская Земская Управа.

необъятнымъ, такъ какъ ничто не закры-
ваетъ его; вѣчно измѣняясь, онъ всегда
являетъ собою великолѣпное зрѣлище.
Внизу поля, луга, нивы пестрѣютъ и цвѣ-
тутъ подъ мирную пѣсню жаворонка. Де-
ревни, деревушки, барскія усадьбы, раз-
бросаны не въ далекомъ разстояніи другъ
отъ друга, по холмамъ и пригоркамъ, и
отъ одной деревни въ другую вьются уз-
кіе проселки.“ Величественны виды, от-
крывающіеся съ праваго, отъ устья Оки,
высокаго берега Волги на Заволжье. Пря-
мо подъ ногами голубая лента Волги, за
нею широкій зеленый коверъ поемныхъ
луговъ, по которому блестятъ озера, ста-
рицы, воложки, за ними поля, деревни и

сплошная, наконецъ, стѣна темныхъ лѣсовъ.

Въ незапамятныя времена на мѣстѣ губерніи, какъ и значительной части Европейской Россіи, было море. Отступая, оно оставило за собою осѣвшіе изъ морской воды известняки и рухляки, гипсы, песчаники; мѣстами они обнажаются (по берегамъ рѣкъ), большею же частью прикрыты—въ сѣверной части губерніи песками, въ южной — глиною (суглинками). Болѣе или менѣе глубоко скрыты въ разныхъ мѣстахъ губерніи полезныя ископаемыя: желѣзныя руды (въ Ардатовскомъ уѣздѣ), алебастръ (Бурнаковская пещера на р. Пьянѣ, въ Княгининскомъ уѣздѣ), известняки (въ Арзамасскомъ, Ардатовскомъ и Княгининскомъ уѣздахъ), годные, какъ строительный матеріалъ, на мощеніе дорогъ, на известь. Обильныя глины пригодны на кирпичное и черепичное производства; мѣстами попадаются сорта, годные для гончарнаго и изразцоваго дѣла, а въ Ардатовскомъ уѣздѣ имѣется и бѣлая огнеупорная глина. Чистые кварцевые пески идутъ мѣстами на стеклодѣльные заводы (Лукояновскій, Макарьевскій и Семеновскій уѣзды). Весьма богата губернія торфомъ. Обширныя его залежи находятся въ Балахнинскомъ уѣздѣ (повсюду въ волжско-окской низменности), а также въ Васильскомъ у. (близъ с. Юрина и с. Удѣльнаго Шумца), Горбатовскомъ у. (близъ селъ Тумботина, Сосновки и пр.), Макарьевскомъ (близъ озеръ Дерябина, Камскаго, Платова, около г. Макарьева, селъ Ивановскаго, Покровскаго, Юркина и др.) и Ардатовскомъ; менѣе богаты торфомъ уѣзды: Семеновскій (с. Хахалы, Керженскій монастырь), Арзамасскій (с.с. Забѣлино и Тумаково); Нижегородскій и др. Во многихъ мѣстахъ торфъ вполнѣ пригоденъ на топливо; къ сожалѣнію, разработка его ведется въ губерніи въ малыхъ размѣрахъ (подъ Нижнимъ). Близъ Балахны—соляные ключи, нѣкогда вызвавшіе здѣсь въ большихъ размѣрахъ солевареніе, вослѣдствіи брошенное за малой выгодностью.

Нижег. губернія расположена между полосой сѣверныхъ сплошныхъ хвойныхъ лѣсовъ и полосой южныхъ, лиственныхъ. Сѣверная часть губерніи, гдѣ родятся рожь и ленъ, приближается, по характеру растительности, по заболоченности и обилію сосны и ели, къ названной сѣверной полосѣ Россіи. Средняя и южная часть губерніи примыкаютъ къ южной полосѣ; здѣсь родятся уже пшеница и просо, р тутъ дубъ, липа, кленъ, береза и проч.

Нѣкогда сплошные лѣса Ниж. губер давали пріютъ множеству лѣсной крупн и мелкой дичи и пушныхъ звѣрей. К да Иванъ Грозный шелъ на Казань, ло яко самозванни, на заколеніе прихож ху". Жили бобры, соболь, косуля, кабан олень. Теперь лоси уже рѣдки, о бобра забыли. Попадается на сѣверѣ губер только сѣверный олень. Зато, выведя к выводя съ успѣхомъ мирныхъ и пол ныхъ животныхъ, нижегородцы не выве хищниковъ: медвѣдя, волковъ, лису. О бенно вредны скотоводству и распростра ніемъ бѣшенства волки, иногда появля щіеся въ глухихъ мѣстахъ въ значите номъ количествѣ. Охота на бѣлку въ верной части губерніи имѣетъ нѣкото промысловое значеніе. Идетъ на убыл всякая пернатая дичь, которая истреб ется въ большихъ размѣрахъ для сб не только въ губернскій городъ, но и столицы. Населеніе рѣкъ и озеръ, вс ствіе хищническихъ способовъ лов также идетъ на убыль. Дорогая стерл изъ года въ годъ вылавливается и по столько же безъ пользы губится ша выми снастями. Въ Волгѣ и Окѣ на р ное царство палубно дѣйствуютъ та обильно попадающіе въ воду нефтя остатки съ пароходовъ и нефть изъ д вянныхъ баржей.

Коренными исконными обитателями жегородскаго края были финскія плем мордва, занимавшая большую часть т решняго пространства губерніи, черем жившіе у устья Суры, мещеряки, жи въ предѣлахъ теперешняго Горбатовс уѣзда. Русскія поселенія начались XI—XII вѣка. Первымъ было нынѣ село Городецъ, городъ Городецъ-Радил Въ XII вѣкѣ русскіе князья, суздаль и рязанскіе, не разъ ходятъ походами богатое царство Булгарское, владѣнія тораго доходили до устья Суры, и этихъ походахъ захватывали земли ной, невоинственной мордвы. Въ 1222 ду былъ основанъ великимъ княземъ дальскимъ, Георгіемъ Всеволодовичемъ Дятловыхъ горахъ, у сліянія Оки и ги, Нижній-Новгородъ, ставшій центр обрусѣнія всего края. Послѣ Батыева шествія въ предѣлахъ Нижегородской берніи поселяются татары. Съ XIV лѣтія, по призыву вел. кн. Констан Васильевича, сюда начинаютъ стека

реселенцы изъ суздальскаго и другихъ яжествъ. Два раза, при царяхъ Иванѣ и Иванѣ Грозномъ, когда Москва згромила Великій Новгородъ, въ нижеродскомъ краѣ были поселяемы новгоцы. Послѣ покоренія Казани исчезла асность со стороны татаръ, и на Волгу, езъ Нижній, усиленно текутъ пересенцы изъ разныхъ концовъ московской си. Въ началѣ XVII вѣка бѣглецы, не рившіеся съ московскими порядками и вшествами въ древнемъ православіи, заяютъ сѣверную лѣсную часть губ., гдѣ въ настоящее время особенно сильно рообрядчество (оффиціально насчитываь до 100 тысячъ старообрядцевъ въ гуніи). При царѣ Алексѣѣ Михайловичѣ, нынѣшнемъ Лукояновскомъ (въ восточ- части) уѣздѣ была поселена такъ наваемая, литва, нынѣшніе будаки или ы, бѣлоруссы, рѣзко отличные отъ ужающаго населенія говоромъ. Далѣе, времена сильнаго развитія крѣпостного ва, помѣщики въ уѣзды Васильскій, гачскій и Лукояновскій переселили го крестьянъ изъ разныхъ губерній. конецъ, совсѣмъ недавно появились пееленцы—малороссы, эстонцы и латыши. Вслѣдствіе такихъ обстоятельствъ, наеніе Нижегородской губерніи отличаетзамѣчательнымъ разнообразіемъ говоь. На сѣверѣ чокаютъ и цокаютъ, ь въ Вологодской и Вятской губерні, въ другихъ мѣстахъ то акаютъ, то отъ, и т. п. Весьма разнообразны и овыя особенности въ разныхъ концахъ рніи, причемъ особенно отличаются ду собою жители „въ лѣсахъ“ и жи „на горахъ“. Подъ такими названіяизвѣстный писатель, уроженецъ Ниж-Новгорода, П. И. Мельниковъ (Анд- Печерскій) написалъ два обширныхъ на, живописующихъ народную жизнь, ь она была въ Нижегородской губерполвѣка назадъ, причемъ много мѣста лъ красивымъ и поэтическимъ описаъ мѣстныхъ народныхъ обычаевъ, рій, сказаній и т. п. Сѣверной части принадл. напр., высоко поэтичное прее о градѣ Китежѣ, который отъ батынашествія скрылся въ водахъ озера лояра (близъ села Владимірскаго, Маевскаго уѣзда). Въ ночь на Владикую Божію Матерь (съ 22 на 23 іюсюда стекаются сотни и тысячи богоцевъ и начетчиковъ, даже изъ дру- губерній, для молитвованія и споровъ о вѣрѣ истинной (см. В. Г. Короленко „На Свѣтлоярѣ“).

Основой хозяйственной жизни нижегородскаго края были первоначально звѣроловство, рыболовство и бортный промыселъ (пчеловодство). Но къ XVII вѣку эти богатства уже истощаются, и населеніе начинаетъ усердно расчищать лѣса подъ пашню. Видными зачинателями въ этомъ были монастыри. Такъ, Печерскій монастырь былъ пожалованъ князьями „Кантауровскимъ ухожьемъ, да въ нижегородскомъ уѣздѣ рыбными ловлями и бобровыми гонами на рѣкѣ Ватомѣ и съ

Памятникъ Императору Александру II.

падучими рѣками, и съ заводями, и съ калиткою, и съ озерами“. Въ 1597 году монастырь въ подчиненной ему Толоконцевской пустыни „завелъ и распахалъ пашню—12 деревень и починокъ (въ томъ числѣ бортныя деревни: Красногорка, починокъ Рѣкшинскій, Варначево, понынѣ существующія въ семеновскомъ уѣздѣ) и поставилъ печерскою казною мельницу на Ветлугѣ, на пустомъ мѣстѣ“.

Недостаточное плодородіе близъ Волги и Оки побудило населеніе приняться также за торговлю и другіе промыслы, кромѣ земледѣльческаго. Думаютъ, что нов-

городцы перенесли въ нижегородское Заволжье разнообразные древообрабатывающіе промыслы и судостроеніе. Въ XVII в. нѣмецкій путешественникъ Олеарій выѣхалъ изъ Нижняго на собственномъ кораблѣ, который строилъ ему нѣмецкій мастеръ при помощи балахнинскихъ плотниковъ. Олеарій считалъ свой корабль судномъ вполнѣ совершеннымъ. Къ концу XVII вѣка строительство судовъ въ Балахнѣ, Работкахъ, на Окѣ и пр. уже служитъ для всей волжской торговли. Она шла и чрезъ Нижній-Новгородъ, при посредствѣ Макарьевской ярмарки.

Пароходы и желѣзныя суда значительно сократили въ настоящее время, мѣстами свели на нѣтъ прежнее судостроительство.

Нужды судостроенія вызвали многія другія промысловыя занятія. Рядомъ съ сѣтковязальнымъ, для рыболововъ, промысломъ развивается канатный и снастный. Возникаетъ въ Красной Рамени производство гвоздей. Въ то же время Волга влечетъ къ себѣ изъ прирѣчныхъ и дальнихъ селеній на время навигаціи всѣ свободныя силы и рабочія руки, въ качествѣ бурлаковъ, водоливовъ, лоцмановъ и т. д. Съ Ветлуги и Керженца сплавляется вѣковой лѣсъ, доселѣ не совсѣмъ еще истребленный, что составляетъ одно изъ главнѣйшихъ средствъ жизни многимъ сотнямъ рабочихъ рукъ и понынѣ. Обиліе лѣса, а слѣдовательно и угля, благопріятствовало развитію гвоздарнаго, цѣпного дѣла и многихъ промысловъ по обдѣлкѣ желѣза. Такъ, лѣсъ до сихъ поръ кормитъ населеніе доброй половины сѣверной части губерніи.

Съ теченіемъ времени создались многочисленные центры промышленности, какъ, с. Павлово со слесарнымъ производствомъ, с. Мурашкино съ овчино-мерлушчатымъ, с. Выѣздная слобода съ сапожнымъ производствомъ, с. Богородское съ кожевеннымъ, Семеновскій сапожно-валяльный округъ и т. д., и эти промыслы существуютъ уже лѣтъ двѣсти слишкомъ. Иногда промыслы насаждались помѣщиками, а чаще заносились изъ одной части губерніи въ другую самими жителями, или заимствовались со стороны. Нижегородская ярмарка, будучи перенесена изъ Макарьевскаго въ центральный для губерніи Нижній-Новгородъ (1817 г.), дала новый толчекъ развитію сельской промышленности, какъ рынокъ и центръ пріобрѣтенія сыр милліоны пудовъ сибирскаго желѣза, ор бургской шерсти, кожъ пошли въ пере ботку по селамъ и деревнямъ нижегор ской губерніи, небогатой собственны скотомъ и едва могущей удовлетвор ардатовской рудой Выксунскіе заводы,

Въ настоящее время и земледѣліе, кустарная промышленность въ нижегор ской губерніи переживаютъ, какъ и остальной Россіи, серьезный кризи Дворянское землевладѣніе въ губер быстро таетъ. Крестьянство послѣ о божденія отъ крѣпостного права получ повсемѣстно на выкупъ болѣе или ме урѣзанные надѣлы и не имѣетъ необ димыхъ сельско-хозяйственныхъ зна Населеніе увеличилось, пахатныя зе выпаханы, и неурожаи стали заурядны явленіемъ. Съ другой стороны и кус ные промыслы падаютъ, не выдержи конкуренціи (соперничества) круп фабричнаго производства. Вслѣдствіе же косности, что у пахарей, изъ-за н вершенства пріемовъ работъ, эти п мыслы теряютъ самостоятельность и падаютъ въ руки скупщиковъ, подч жестоко пользующихся нуждою куста Скупщики и хозяйчики прижима кустаря и при поставкѣ сырого матері и при пріемѣ издѣлій, напримѣръ, шир распространена расплата съ кустарями деньгами, а съѣстными припасами (ча сахаромъ) и товаромъ.

Чтобы выйти изъ такого тяжелаго ложенія, населеніе должно напрячь силы для пріобрѣтенія необходимыхъ ній, для организаціи силъ въ новые зяйственные союзы и, не возлагая над на сторонюю помощь, самостоятел стремиться къ сознательному улучш своего положенія общими силами.

Новыя надежды въ этомъ отнош подаетъ необыкновенный размахъ, как всей Россіи, объединенія населенія кооперативы. Далѣе даны цифры, ка щіяся разнаго вида кооперативовъ въ берніи. Онѣ не полны и повидимому щее число ихъ въ губерніи перевали тысячу. Кромѣ отдѣльныхъ кооперати въ губерніи работаютъ Нижегородскій юзъ учрежденій мелкаго кредита (1 нижегородское т-во потребительныхъ оперативовъ (1915) и три район объединенія потребительныхъ обществ Арзамасъ, Ардатовѣ и Павловѣ (1

особенности развилась численно по-
ительная кооперація, опередившая всѣ
ie виды кооперативовъ.

В. Ч.

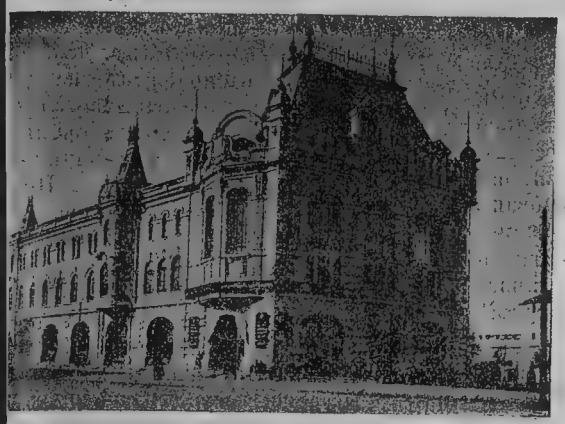

Городская Дума.

Уѣздные города и уѣзды.

Нижегородскій у.

жегородскій уѣздъ. Губернскій го-
Нижній-Новгородъ даетъ названіе
городскому уѣзду. Выдѣляется уѣздъ
другихъ благодаря просвѣщенной дѣ-
ности своего уѣзднаго
ва, всегда шедшаго
ди другихъ уѣздныхъ
въ. Достаточно ука-
что уѣздъ—первый
берніи осуществилъ
щее начальное обу-
Нижегородскій уѣздъ
яетъ много чернора-
къ и ремесленниковъ,
щихъ преимуще-
но на сторону—въ
а. Центромъ южной
уѣзда является кру-
село Дальнее Кон-
иново, гдѣ земство
ло женскую гимна-
Состоитъ изъ 29 вол.

датовскій уѣздъ.

атовъ расположенъ на берегу р. Ле-
при впаденіи въ нее Сіязьмы.
нателенъ районъ добыванія желѣз-
руды съ нѣсколькими большими
чугуно-плавильными заводами.—Илев-
скій, Выксунскій, Кулебакскій. Состоитъ
изъ 29 вол.

Арзамасскій уѣздъ.

Арзамасъ первый изъ уѣзд-
ныхъ городовъ по населенію и
торгово-промышленной дѣятель-
ности, расположенъ на правомъ
берегу р. Теши, принадлежитъ
къ древнѣйшимъ мордовскимъ
поселеніямъ въ губерніи и, какъ
городъ, извѣстенъ съ XIV вѣ-
ка. Въ Арзамасѣ имѣется реаль-
ное училище, женская гимназія,
учительская семинарія, духов-
ное училище. Нѣсколько мо-
настырей. На линіи Нижего-
родско-Ромодановской жел. доро-
ги и соединенъ съ Муромомъ
Арзамасскій уѣздъ—состоитъ
изъ 21 вол.

Балахнинскій у.

Г. Балахна—на правомъ бе-
регу Волги. 5,600 жит. Въ 1479 г.
начало городу положено при Іоаннѣ III—по-
селеніемъ здѣсь ссыльныхъ новгородцевъ
для соленаренія. Теперь городъ упалъ. Ког-
да-то было развито весьма широко судо-
строеніе. *Балахнинскій уѣздъ* занимаетъ
сѣверо-западный уголъ губерніи, доходя до
Оки. Мѣстность ровная, почва песчано-ило-
ватая, неплодородная. Кустарные и отхожіе
промыслы. Уголъ уѣзда, прилегающій къ
Нижнему-Новгороду, представляетъ круп-
ный заводскій центръ губерніи. *Сормов-*

Домъ Петра Великаго.

ские механическіе и желѣзодѣлательные заводы (локомотивы, желѣзныя суда и пароходы) извѣстны всему Поволжью. Нѣсколько заводовъ для обработки нефти. С. Городецъ издавна считается центромъ старообрядчества. Обзавелось жен. гимназіей. Уѣздъ состоитъ изъ 21 вол.

Васильскій у.

Г. Васильсурскъ расположенъ по скату горы у самаго устья Суры—при впаденіи ея въ Волгу. Положеніе города довольно красиво и въ виду благопріятныхъ санит. условій лѣтомъ привлекаетъ дачниковъ изъ столицъ и Астрахани. Основанъ въ 1523 г. *Васильскій уѣздъ*—расположенъ по обоимъ берегамъ Волги и ниж. теч. Суры. Хлѣбопашество—главное занятіе жителей. Въ с. Быковкѣ, вотчинѣ помѣщиковъ Демидовыхъ, помѣщается уѣздная земская управа. Уѣздъ, принадлежитъ къ числу отсталыхъ уѣздовъ по недостаточному развитію земскаго, школьнаго и медицинскаго дѣла. Состоитъ изъ 24 волостей.

Горбатовскій у.

Г. Горбатовъ—на правомъ берегу р. Оки въ 11 верстахъ отъ ст. Горбатовки Моск.-Ниж. ж. д. Въ Горбатовѣ переименованъ въ 1673 г. (раньше былъ дер. Мещерская Поросль). Жители разводятъ вишневые сады, со знаменитой родительской вишней. Развитъ также прядильно-канатный промыселъ. Горбатовъ считается однимъ изъ самыхъ здоровыхъ мѣстъ губерніи. *Горбатовскій уѣздъ*—извѣстенъ слесарными и кожевенными кустарными промыслами. Село Павлово, по размѣрамъ и благоустройству, стоитъ выше всѣхъ уѣздныхъ городовъ губерніи, кромѣ Арзамаса. Открыты женская и мужская учительская семинарія, ремесл. училище, высшее начальн. училище, гимназія. Село Богородское—также крупный промышленный центръ (кожевенное производство).

Княгининскій у.

Г. Княгининъ—на правомъ берегу рр. Имзы и Княгининки. Мѣстный кустарный промыселъ—шитье шапокъ. *Княгининскій уѣздъ*—занимаетъ часть нагорной стороны нижегор. губ., одинъ изъ наиболѣе плодородныхъ уѣздовъ губерніи. Въ уѣздѣ находится заштатный городъ—Пьянскій Перевозъ, бывшій уѣздный городъ съ 1779 г. по 1798 г., теперь представляющій обыкновенное базарное село. Одно изъ богатѣйшихъ селъ губерніи—Б.-Мурашкино, замѣчательное въ исторіи губер... какъ центръ въ ней волненій, поднят... Стенькою Разинымъ; с. Вельдемановк... 12 вер. отъ Мурашкина—мѣсто рожд... въ 1605 году патріарха Никона. Сост... изъ 18 вол.

Лукояновскій у.

Г. Лукояновъ—при рѣчкахъ Хвощ... и Тешѣ. Жителей—до 3 тыс. чел. *Л... яновскій уѣздъ*—расположенъ на са... югѣ губерніи; населеніе занимается хл... пашествомъ, изъ кустарныхъ промыс... развитъ рогожный. Изъ поселеній не... мѣсто занимаетъ заштатный г. Поч... (около 12 тыс. жит.), по торговому ... ченію превосходящій г. Лукояновъ, ... на притокѣ Алатыря—Руднѣ. Кру... хлѣбный рынокъ. Здѣсь помѣщается ... ная земская управа, казначейство (съ ... года 1-го сентября), казенная завод... конюшня. Богатый по природнымъ ... віямъ уѣздъ, вслѣдствіе слабаго раз... земской дѣятельности принадлежитъ ... отсталымъ и бѣднымъ. Состоитъ из... волостей.

Макарьевскій уѣздъ.

Г. Макарьевъ—лежитъ на низмен... лѣвомъ берегу Волги въ 107 вер. ... Нижняго; возникъ при Макарьево-Ле... водскомъ Троицкомъ Монастырѣ. Г... малъ и ничѣмъ не замѣчателенъ, ... уѣздныя административныя учреж... находятся въ с. Лысковѣ, на правом... регу Волги, противъ Макарьева. *Ма... евскій уѣздъ*—расположенъ по об... сторонамъ рѣки Волги. Заволжская ... лѣсиста. Центръ ея—с. Воскресенско... Ветлугѣ. На нагорной хлѣбопашной ... ронѣ—первое мѣсто занимаетъ ... Лысково, нѣкогда очень крупный ц... хлѣбной торговли, теперь вслѣдствіе ... веденія жел. дорогъ упавшій. Дух... училище. Гимназія. Состоитъ изъ 2...

Семеновскій уѣздъ.

Г. Семеновъ—столица „лѣсовъ" ... Санахтѣ, въ 68 в. отъ Нижняго; осн... XVII ст.; первоначально былъ дер... заселенной бѣжавшими отъ преслѣд... старообрядцами. Центръ сбыта ло... *Семеновскій уѣздъ* состоитъ изъ 15...

Сергачскій у.

Г. Сергачъ—расположенъ при р... гачѣ въ 3 вер. отъ р. Пьяны. *Серг... уѣздъ*—почти весь входитъ въ бас... р. Пьяны. Почва черноземная, богат... въ губерніи. Жители занимаются глав... образомъ земледѣліемъ. Состоитъ изъ...

Нижегородская губернія въ цифрахъ.

(Составлено Г. И. Сергѣевымъ).

ространство губерніи составляетъ 45.036 кв. стъ. Площадь эта по уѣздамъ распредѣляется ъ: нижег. уѣздъ занимаетъ 3 208 кв. верстъ, ат.—5.288, арзам.—2.307, балахн.—3.688. ва-скій—3.365, горбат.—3.190, княг.—2.595, луко-вскій—5.127, макарьевск.—6.568, сем.—5.889 и ачск.—2808 кв. в Самымъ большимъ уѣздомъ ется макарьевскій и самымъ малымъ—кня-нскій.

Населеніе Н.-Новгорода

оенными чинами и бѣженцами *по переписи 1916 года:*

	Муж. п.	Женск. п.	Обоего п.
городѣ	98 877	68.354	167.231

Населеніе уѣздныхъ городовъ

даннымъ губ. статист. комитета за годъ и свѣдѣніямъ уѣздныхъ управъ за 1916 годъ).

	Об. пола.
Ардатовъ	3957
Арзамасъ	14810
Балахна	5536
Василь	4719
Горбатовъ	4035
Княгининъ	2152
Лукояновъ	2666
Макарьевъ	1447
Семеновъ	4878
Сергачъ	2000

Населеніе уѣздовъ

по переписи 1916 года.

Уѣзды.	Мужч.	Женщ.
Ардатовскій	56849	78182
Арзамасскій	60826	87594
Балахнинскій	62250	81238
Васильскій	59911	82131
Горбатовскій	51479	62520
Княгининскій	44291	65073
Лукояновскій	99651	132818
Макарьевскій	49484	69867
Нижегородскій	58715	88348
Семеновскій	54901	72197
Сергачскій	70073	99463

леніе въ пунктахъ, не вошедшихъ въ перепись 1916 г.

свѣд. уѣздн. управъ и волостн. правл.):

атовскаго у. Кулебаки, Выкса и др. пункты 68 чел. обоего пола; арзамасскаго у. въ хъ пунктахъ—1425 чел. об. пола; балах-аго у.—въ с. Гордѣевкѣ—10161 чел. об. п. с. Сормовѣ—25000 чел. об. п., горбатовскаго Богородское—15866 чел., с. Ворсма— и с. Павлово—18467 чел.; нижегородскаго разныхъ пунктахъ—1373 чел. об. п.; семе-аго у. въ затонѣ Люлеховскомъ—7 чел., въ Собчинскомъ—14 чел., въ затонѣ Муромскомъ—172 ч., на Моховыхъ горахъ—282 ч. и въ Борскомъ перевозѣ—37 чел., и сергачскаго у. въ разныхъ пунктахъ—250 чел. об. пола.

Движеніе населенія.

(По даннымъ санит. отд. нижег. губ. земск. управы за 1914 г.).

	Родилось.	Умерло.	Приростъ.
Въ уѣздахъ	91397	55754	35643
„ уѣздн. гор.	2328	1519	809

На каждую тысячу населенія.

	Родилось.	Умерло.	Приростъ.
Въ уѣздахъ	47,8	29,1	18,7
„ уѣздн. гор.	49,7	32,4	17,3

Распредѣленіе населенія по народностямъ.

(По переписи 1897 г.).

На каждую тысячу душъ приходится: русскихъ—932 чел., татаръ—26, финновъ—38, евреевъ—2, поляковъ—1, нѣмцевъ—1 челов.

Распредѣленіе населенія по вѣроисповѣданію.

(По переписи 1907 г.).

На каждую тысячу душъ приходится православныхъ—971 чел., магометанъ—26, іудеевъ—1, католиковъ—1, протестантовъ—1.

Составъ населенія по возрасту.

(По переписи 1907 г.).

На каждую тысячу душъ приходится:

	До	9 л.	—254 ч.	отъ	40	до	49 л.	—107 ч.
отъ	10 до	19 „	—204 „	„	50	„	59 „	— 74 „
„	20 „	29 „	—150 „	„	60	„	69 „	— 52 „
„	30 „	39 „	—129 „	„	70	и свыше		— 30 „

Составъ населенія по сословіямъ.

(По переписи 1907 г.).

На каждую тысячу душъ приходится: крестьянъ—930 чел., мѣщанъ—45, духовенства—9, дворянъ и чиновниковъ—8, поч. гражд. и купцовъ—6, проч.—2 ч.

Составъ населенія по занятіямъ.

(По переписи 1907 г.).

Изъ каждой тысячи чел. занято: сельскимъ хозяйствомъ—696 ч.; добывающей и обрабатывающей промышленностью—153 ч.; частной службой, домашн. услуг. и поденщиной—34 ч.; торговлей—30 ч.; службою на разныхъ путяхъ сообщенія и передвиженія—25 ч.; живутъ личными средствами—19 ч.; государственной и общественной службой—15 ч.; церковной и монастырск. службой—11 ч.; военной службой—2 ч.; прочими занятіями—15 ч.

Народное образованіе

(По даннымъ школьной статистики нижегор. губ. земской управы за 1916 г.).

Всего училищъ въ губерніи—1964.

По типу школы эти распредѣляются слѣд. образомъ: 28 высшихъ начальныхъ училищъ, 79 двухклассныхъ, 11 второклассныхъ, 282 начальныхъ училищъ съ 4-хъ-годичнымъ курсомъ, 1024—съ 3-хъ-годичнымъ курсомъ, 529 церковно-приходскихъ школъ, 10 школъ грамоты и 1 вспомогательная школа.

По уѣздамъ училища распредѣляются слѣд. образомъ: въ нижегородскомъ—234 школы, балахнинскомъ—206, горбатовскомъ—192, лукояновскомъ—186, ардатовскомъ—179, семеновскомъ—176, макарьевскомъ—167, арзамасскомъ—165, княгининскомъ—146, сергачскомъ—144 и васильскомъ—103 школы.

Въ Н.-Новгородѣ насчитывается 52 школы.

Число душъ об. пола, приходящихся на 1 школу въ уѣздахъ: ардатовскомъ—993, арзамасскомъ—1106, балахнинскомъ—925, васильскомъ—1535, горбатовскомъ—863, княгининскомъ—950, лукояновскомъ—1306, макарьевскомъ—815, нижегородскомъ—718, семеновскомъ—800 и сергачскомъ—1488 душъ.

Грамотность.

(По переписи 1907 г.).

На каждую тысячу душъ приходится грамотныхъ 220 чел., на тысячу мужчинъ—грамотныхъ 344, на тысячу женщинъ—грамотныхъ 111. Мужчины, такимъ образомъ, болѣе, чѣмъ втрое грамотнѣе женщинъ. Въ каждой тысячѣ человѣкъ 780 неграмотныхъ.

Учащихся на 1 тысячу жителей приходится: 1) вообще во всякихъ учебныхъ заведеніяхъ—66 м., 26 ж., а об. пола—45 чел.; 2) учащихся въ низшихъ школахъ 72 мальч. и 30 дѣвоч., а об. пола—45 учащихся.

Врачебная помощь

(за 1913 г. по дан. Упр. Главн. Врач. Инсп.).

Число больницъ—96, кроватей въ нихъ—3022. Медицинскій персоналъ: врачей-мужчинъ—183, врачей-женщинъ—19, фельдшеровъ—245, фельдшерицъ—63, акушерокъ—104, зубныхъ врачей—35, дантистовъ—34, фармацевтовъ—125. Число аптекъ—43.

Количество домашнихъ животныхъ у сельскаго населенія въ губерніи

(По дан. сельско-хоз. переписи 1916 г.).

Уѣзды.	Лошадей.	Крупн. рог. скота.
Ардат.	20758	42703
Арзамас.	23581	47017
Балахн.	12693	32228
Васил.	27226	41092
Горбат.	17908	32738
Княг.	25380	39281
Лукоян.	41656	69736
Макар.	18042	29005
Нижегор.	26798	44816
Семен.	14490	34645
Сергач.	30378	53382

Уѣзды.	Мелкій скотъ. Овецъ.	Козъ.	Свиней.
Ард.	65913	2419	29276
Арз.	71333	7928	15626
Бал.	52751	634	3069
Вас.	57142	641	5581
Горб.	31781	1796	9653
Княг.	66393	1757	3739
Лук.	122391	2892	14297
Мак.	43671	315	11542
Ниж.	53214	2205	1477
Сем.	68473	272	4824
Сер.	95831	5258	6738

Цѣны на скотъ въ руб. (на базарахъ губерніи)

По дан. статист. отд. губ. земской управы.

	Въ сентябрѣ 1916 г.	1915 г.
Лошадь рабочая за гол.	218	97
Корова за гол.	193	67
Телята до 1 года за гол.	37,6	17,1
старше года за гол.	86	36
Овцы и бараны за гол.	19,79	7,83
Свиньи за гол.	71,3	24,0
Поросята за гол.	12,38	3,17

Землевладѣніе Нижег. губ.

(По дан. стат. отд. губ. земск. упр. за 190

Принадлежитъ десятинъ земли (удобной): стьянамъ въ надѣлѣ—1975506, частнымъ дѣльцамъ—1493671, казнѣ—695728, удѣлу 10 горожанамъ—25877, церквамъ и монастырям 56322 (въ этомъ числѣ не обложенной сбор 3481), прочихъ учр.—2735, а всего—4365418

Посѣвныя площади въ казен. десятина

(По даннымъ сельско-хоз. переписи 1916 г

Подъ:	У крестьянъ.	У владѣльцевъ.
Озимой рожью	426712	17221
Озимой пшеницей	2274	171
Ячменемъ	9745	352
Яровой рожью	3247	30
Яровой пшеницей	54886	994
Овсомъ	186338	12847
Просомъ	26590	388
Гречей	25293	526
Горохомъ	8704	189
Чечевицей	29229	149
Полбой	1921	13
Картофелемъ	48828	1619
Льномъ	27566	16
Коноплей	17031	33
Лукомъ	137	—
Капустой	123	1
Огурцами	38	—
Свеклой	1	83
Травами однол.	1272	657
„ многол.	2688	2906
Всего по губерніи	872932	38203

Лѣса состояло подъ надзоромъ лѣсоохр управленія (по дан. лѣсн. Д-та за 1910 г.) тыс. дес. Въ томъ числѣ во владѣніи ка 623,7 тыс. дес., удѣла—67,1, частныхъ вл цевъ—834,6, общественныхъ и крестьянскихъ— проч. родовъ владѣнія—76,1 тыс. дес.

едній урожай съ 1 десятины въ пудахъ

о дан. статист. отд. губ. земск. упр. за 9 лѣтъ 1900—1908 г.г.).

УѢЗДЫ.		Озим. рожь.	Овесъ.	Яров. пшен.	Греча.	Картофель.
Ардатовск.	у крестьян.	46	38	47	16	432
	„ влад.	61	40	—	20	524
Арзамасскій.	у крестьян.	49	36	55	16	432
	„ влад.	65	48	55	27	503
Балахнинск.	у крестьян.	52	37	41	20	378
	„ влад.	51	40	33	28	376
Васильскій.	у крестьян.	55	39	38	29	402
	„ влад.	64	55	40	29	464
Горбатовск.	у крестьян.	40	40	38	18	352
	„ влад.	48	45	48	16	372
Княгининск.	у крестьян.	55	42	57	27	383
	„ влад.	66	50	49	29	454
Лукояновск.	у крестьян.	53	34	34	15	344
	„ влад.	62	41	45	23	339
Макарьевск.	у крестьян.	49	40	34	18	282
	„ влад.	62	46	44	25	352
Нижегород.	у крестьян.	46	34	38	15	372
	„ влад.	54	45	40	17	364
Семеновск.	у крестьян.	49	34	35	21	290
	„ влад.	51	44	—	20	253
Сергачскій.	у крестьян.	52	37	44	20	398
	„ влад.	62	43	41	21	404
По губерніи	у крестьян.	50	37	42	20	370
	„ влад.	59	45	54	23	400

едній сборъ сѣна въ пудахъ съ 1 десят.

о дан. статист. отд. губ. земской управы за десятилѣтіе 1901—1910 г.г.).

Уѣзды.	Поемных.	Всѣхъ видовъ.	Сѣянных.
Балахн.	139	103	192
Семен.	103	78	145
Макар.	118	94	119
Горбат.	114	89	267
Ардат.	139	91	175
Нижегор.	138	99	199
Арзам.	117	85	190
Княг.	144	108	181
Васил.	130	106	148
Сергач.	123	95	120
Лукоян.	132	102	148
По губерніи	127	95	171

Поденная плата рабочимъ на своихъ харчахъ (въ коп.).

По дан. статист. отд. губ. земской управы.

УѢЗДЫ.	Во время ярового сѣва. Работнику. 1914 г.	1915 г.	1916 г.	Работницѣ. 1914 г.	1915 г.	1916 г.
Балахн.	99	129	257	47	59	120
Семен.	104	130	249	56	70	131
Макар.	102	125	250	55	72	131
Горбат.	91	132	259	45	66	122
Ардат.	75	104	193	44	56	95
Нижег.	73	114	218	40	56	108
Арзам.	89	108	201	44	55	93
Княг.	74	114	235	41	56	116
Васил.	78	103	194	44	55	84
Сергач.	75	103	166	43	53	70
Лукоян.	66	85	182	37	45	81
По губерніи	84	113	219	45	59	105

УѢЗДЫ.	Во время сѣнокоса. Работнику. 1914 г.	1915 г.	1916 г.	Работницѣ. 1914 г.	1915 г.	1916 г.
Балахн.	137	233	446	62	91	192
Семен.	134	195	391	76	102	190
Макар.	138	205	435	77	117	231
Горбат.	123	238	453	63	103	210
Ардат.	106	179	348	57	87	153
Нижег.	135	230	365	65	82	174
Арзам.	114	178	331	53	86	143
Княгин.	115	212	400	53	87	152
Васил.	114	184	318	60	89	132
Сэргач.	88	172	278	44	89	113
Лукоян.	81	146	313	45	69	170
По губерніи	117	197	371	60	91	169

УѢЗДЫ.	Во время жнитва. Работнику. 1914 г.	1915 г.	1916 г.	Работницѣ. 1914 г.	1915 г.	1916 г.
Балахн.	121	160	340	68	86	172
Семен.	120	154	338	83	98	182
Макар.	123	187	375	86	121	215
Горбат.	98	179	390	70	106	211
Ардат.	96	144	269	67	94	166
Нижег.	131	229	377	91	129	207
Арзам.	100	161	277	73	118	185
Княг.	117	188	298	81	121	174
Васил.	97	193	300	66	127	188
Сергач.	81	151	250	63	105	178
Лукоян.	73	127	257	56	87	182
По губерніи	105	170	316	73	108	187

Уѣзды.	Во время озимого сѣва. Работнику. 1914 г.	1915 г.	1916 г.	Работницѣ. 1914 г.	1915 г.	1916 г.
Балахн.	106	160	352	53	79	178
Семен.	107	152	318	67	91	178
Макар.	117	159	367	72	102	200
Горбат.	97	171	353	58	95	173
Ардат.	74	127	272	50	74	161
Нижег.	98	187	338	58	116	179
Арзам.	87	153	252	50	93	151
Княгин.	80	151	293	51	92	151
Васил.	94	171	329	49	108	183
Сергач.	79	137	226	55	89	152
Лукоян.	69	115	241	43	65	141
По губерніи	92	153	304	55	91	168

Базарныя цѣны по губерніи (въ коп.)

(По дан. статист. отд. губ. земской управы).

Названіе продуктовъ.	Въ сентябрѣ 1916 г.	1915 г.
Рожь за четв.	1927	1049
Мука рж. не сѣян. за пудъ	281	155
„ „ сѣян. за пудъ	341	197
„ пш. крестьянка за п.	489	277
Гречневая крупа за п.	502	337
Овесъ за пудъ	239	130
„ за четв.	1435	676
Пшено за пудъ	472	300
Картофель за четв.	509	291
Говядина за пудъ	1711	668
Телятина за пудъ	1667	606
Баранина за пудъ	1625	619
Свинина за пудъ	1585	665
Масло русское за ф.	136	49
Яйца за сотню	556	259
Дрова 3/4 березов. за саж.	1673	773
„ „ соснов. за саж.	1277	693

Лавочныя цѣны по губерніи (въ коп.)

(По дан. статист. отд. губ. земской управы.)

Названіе продуктовъ.	Въ сентябрѣ 1916 г.	1915 г.
Мука рж. не сѣян. за п.	311	173
„ „ сѣян. за п.	368	201
„ пш. крупч. 2 с. за п.	518	318
Гречневая крупа за п.	520	347
Овесъ за пудъ	206	130
„ за четв.	1550	793
Пшено за пудъ	514	321
Сѣно за пудъ	82	47
Отруби пшен. за пудъ	160	114
Масло русск. за фунтъ	143	50,6
„ льняное за ф.	58,9	19,6
„ конопляное за ф.	44	16,8
„ подсолнечное за ф.	61,4	19,2
Яйца за сотню	582	261
Сѣмя подсолнечное за ф.	18,3	9,7
Сахаръ головной за ф.	26,8	28,6
Сахарный пѣсокъ за ф.	24,7	21,4
Соль за фунтъ	4,15	2,61
Керосинъ за фунтъ	9,04	6,63
Спички за пачку	55,1	23,4

Среднее душевое потребленіе въ годъ главнѣйш продуктовъ продовольствія въ Н.-Новгородѣ. *дан. переписи въ 1916 г.).*

Чернаго хлѣба (въ переводѣ на ржаную му —6,15 пуд., бѣлаго хлѣба и булочныхъ издѣ (въ переводѣ на пшеничную муку)—6,47 п чаю—2 ф., сахару-рафинадъ и пескомъ—60,8 кофе—1½ ф., соли—22,4 ф., мяса разнаго—4 32 ф., масла топленаго—17½ ф., сала—5,76 сливочнаго масла—1,68 ф., молока—29,2 четвер яицъ—108 шт., свѣжей рыбы—14,3 ф., солен рыбы—8,6 ф., пшена—28 ф., гречневой крупы 33,6 ф., другихъ крупъ—27,6 ф., гороха—5 масла постнаго—9,8 ф., картофели—5,43 п., пусты—1,37 пуд., сметаны—12 ф., сушены грибовъ—около 1½ ф., а соленыхъ—2,3 ф.

Желѣзно-дорожное дѣло. По даннымъ М. П. къ 1 января 1911 г. желѣзно-дорожныя маги ральныя линіи въ предѣлахъ губерніи состав 323 версты 361 саж. а вѣтви—34 в. 176 са не считая служебныхъ вѣтвей и вѣтвей част пользованія.

На 1000 кв. верстъ пространства прихо 7,2 версты. а на 100000 жителей обрего по 16,1 версты.

Дорожное дѣло. (по дан. М. Вн. Дѣлъ къ варя 1911 г.) сплошь шоссированныхъ доро 54,8 в.; замощенныхъ—264,5 в. и грунтовых 3.206,4 в., всего—3.585,7 в.

Рѣчное дѣло. По дан. М. П. С., къ 1 янв. 191 внутри губерніи сплавныхъ и судоходныхъ тей—1224 в.; длина участковъ сплавныхъ: тол розсыпью—273 в., со сплавомъ лѣса въ плот —510 в. и со сплавомъ судовъ—121 в.; судох ныхъ въ обѣ стороны—320 в., въ томъ числѣ пассажирскимъ пароходствомъ—304 в.

По границѣ съ сосѣдними губерніями сп ныхъ судоходныхъ путей—459 в.; длина уч ковъ сплавныхъ: только розсыпью—3 в., сплавомъ лѣса въ плотахъ—96 в., со сплав судовъ—174 в., судоходныхъ въ обѣ сторон 286 в., въ томъ числѣ съ пассажирскимъ паро ствомъ—286 в.

На 1000 кв. верстъ пространства прихо всѣхъ водяныхъ путей—37,4 версты, судоход участковъ—13,5 верстъ.

Фабрично-заводская промышленность Нижегор. губ.

Производства, необложк. акцизомъ (по дан. 191 Число заведеній—323. Изъ нихъ 172 состав сумму производ.—36736,5 тыс. р. Изъ нихъ 182 завед. состояло—30887 рабочихъ, было двигателей въ 24797 лошад. силъ.

Число заведеній и рабочихъ, состоящихъ надзоромъ фабричной инспекціи. Къ 1 ян 1915 г. состояло 274 заведенія. Въ нихъ ч лось: малолѣтнихъ—664 ч., подростковъ—25 и взрослыхъ—26575 ч., а всего—27162 ч. му и 2596 ч. женск. пола.

Распредѣленіе по группамъ производствъ *отчету главн. фабр. инсп. за 1914 г.).* П По обработкѣ шерсти—19 заведеній съ 144 бочими. IV гр. Обработка льна, пеньки и д —10 зав. съ 2688 рабоч. VI гр. Производ бумажное, издѣлій изъ бумаги и полиграфич —12 завед. съ 508 рабоч. VII гр. Механиче обработка дерева—74 завед. съ 1982 раб. VII Обработка металловъ, производство машинъ, паратовъ и орудій ремеслъ—54 завед. съ

б. IX гр. Обработка минеральныхъ веществъ—
завед. съ 1680 рабоч. X гр. Обработка живот-
хъ продуктовъ—23 заведенія съ 649 рабоч.
гр. Обработка пищевыхъ и вкусовыхъ ве-
ствъ—49 завед. съ 2766 рабоч. XII гр. Хими-
кія производства—9 завед. съ 1066 рабоч.
V гр. Прочія производства—2 зав. съ 31 раб.

редній годовой заработокъ рабочаго въ производ-
ахъ: II пр. По обработкѣ шерсти—354 р.
гр. По обработкѣ льна, пеньки и джута—163 р.
I гр. Механическая обраб. дерева—65 руб.
II гр. Обработка металловъ, производство ма-
нъ, аппаратовъ и орудій ремеслъ—451 р.
Обработка минеральныхъ веществъ—386 р.
Обработка пищевыхъ и вкусовыхъ веществъ
93 р. XII. Химическія производства—335 р.
V. Прочія производства—309 р.

исло случаевъ обращеній рабочихъ къ фабричной
пекціи: единоличныхъ—198, коллективныхъ—
Изъ первыхъ рабочіе были вполнѣ и отчасти
влетворены въ 94 случ., изъ вторыхъ—въ
лучаяхъ.
лавными причинами жалобъ были: невыдача
недостаточность вознагражденія за постоян-
потерю трудоспособности и отказъ отъ работы
срока найма.

абастовки рабочихъ (по дан. фабричн. инсп.
1914 г.). Число забастовокъ по губерніи—17,
ло бастовавшихъ рабочихъ въ нихъ—10971 чел.
числѣ указанныхъ забастовокъ въ одномъ и
ъ же заведеніи повторно бастовали въ 3 случ.

тарная промышленность въ Нижег. губ.

(По дан. переписи 1912 г.).

УѢЗДЫ.	Число сел. съ кустарн. промысл.	Число двор. съ кустарн. промысл.	Всего лицъ, заним. куст. промысл.	% съ промыслами. Селеній.	Дворовъ.	Лицъ.
емен.	640	13356	30491	90,9	54,7	24,5
орбат.	221	11184	23028	80,7	38,2	15,5
алахн.	654	6519	13195	62,4	23,5	7,6
нягин.	116	4913	12207	0,2	20,9	9,5
акар.	183	3270	7672	63,8	13,9	6,1
ижег.	108	4130	9857	42,1	13,7	6,0
укоян.	71	4010	17341	36,6	10,6	7,4
рзам.	63	3948	8680	35,0	13,9	5,6
асил.	54	1788	4523	30,3	6,7	3,0
ергач.	43	1453	4237	23,0	4,1	2,1
рдат.	60	1007	2830	31,0	3,7	1,7
Всего по губерніи	2213	55578	134061	59,3	17,7	7,5

предѣленіе кустарныхъ промысловъ по роду производствъ.

	Число лицъ занятыхъ въ производ.	%
Производство издѣлій изъ дерева	52835	39,5
Обработка металловъ	21949	16,6
Обработка кожъ и мѣховъ	14700	11,0
Обработка волокнистыхъ веществъ	22357	16,4
Производство издѣлій изъ шерсти и пуха	20018	14,9
Прочіе промыслы	2202	1,6
Всего	134061	100

Кредитныя учрежденія въ нижегород. губ.

(По даннымъ нижег. губ. земской кассы мелкаго кредита къ 1 декабря 1916 г.).

Союзъ учрежденій мелкаго кредита въ Н.-Новгородѣ	1
Губернская касса мелкаго кредита при Нижег. губ. земской управѣ	1
Уѣздныя кассы мелкаго кредита во всѣхъ уѣздахъ, кромѣ лукояновскаго	10

Кредитныя товарищества и др. виды кредитныхъ учрежденій въ губерніи.

УѢЗДЫ.	Кред. т-ва.	Ссудо-сбер. т-ва.	Ссудо-сбер. общ. кр. кас.	Волостн. и сел. банки.	Удѣльные банки.	Вспомог. сбер. кассы.	Мірск. кап.	Всего.
Ардат.	20	6	2	—	1	—	—	29
Арз.	20	—	9	—	1	—	—	30
Бал.	14	1	13	2	1	—	1	31
Вас.	13	—	13	2	2	—	—	30
Горб.	16	4	8	1	—	—	—	29
Княг.	18	—	10	—	—	2	—	30
Лук.	30	3	6	2	—	3	—	44
Мак.	26	1	1	—	1	1	2	34
Ниж.	28	2	8	2	—	—	—	40
Сем.	25	2	2	—	2	5	—	36
Серг.	29	2	2	—	—	—	—	33
По губерніи	239	21	74	9	8	11	3	366

Потребительная, сельско-хозяйственная и трудовая кооперація въ губерніи.

(по даннымъ нижег. губ. земской кассы мелк. кредита къ 1 іюля 1916 г.).

УѢЗДЫ.	Потреб. об-ва.	Сел.-хоз. об-ва.	Трудовыя артели.	Всего.
Ардат.	50	2	—	52
Арзам.	42	2	4	48
Балахн.	37	3	—	40
Васил.	25	7	—	32
Горбат.	68	6	10	84
Княгин.	23	7	1	31
Лукоян.	23	2	—	25
Макар.	35	9	4	48
Нижег.	61	8	2	71
Семен.	73	4	7	84
Сергач.	50	23	—	73
По губерніи	487	73	28	588

Кромѣ того, имѣются районныя потребительныя объединенія:

Въ Нижнемъ-Новгородѣ—торгово-промышленное т-во потребительныхъ обществъ	1
Въ Арзамасѣ	1
Въ с. Павловѣ, Горб. у.	1
Въ г. Ардатовѣ	1

Выборный человѣкъ Нижегородскаго края.

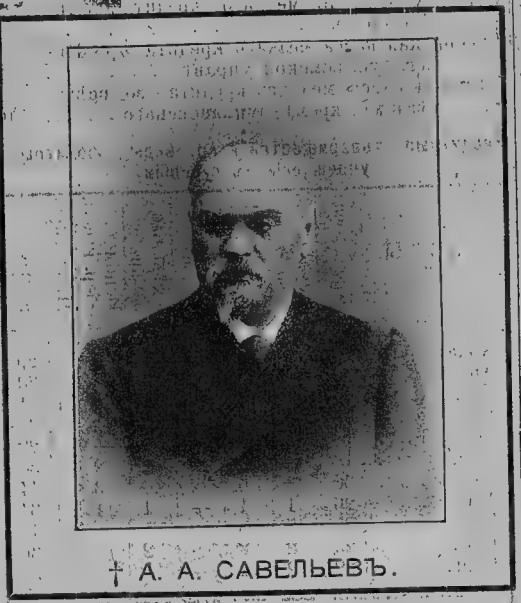

† А. А. САВЕЛЬЕВЪ.

29 мая въ Нижнемъ скончался видный-шій нижегородскій общественный дѣятель послѣднихъ десятилѣтій, Александръ Александровичъ Савельевъ, широко извѣстный въ нижегородскомъ краѣ, а отчасти и за предѣлами его, какъ безсмѣнный членъ трехъ первыхъ Государственныхъ Думъ. Это былъ еще новый въ русской жизни примѣръ общественнаго дѣятеля, тѣсно связаннаго безчисленными нитями съ роднымъ городомъ и краемъ, примѣръ человѣка, всегда и вездѣ выступавшаго на службѣ краю исключительно выборнымъ человѣкомъ.

Онъ родился 10 ноября 1848 г. въ Нижнемъ-Новгородѣ, на Тихоновской улицѣ, въ домѣ отца, въ томъ же домѣ прожилъ всю жизнь и тамъ же скончался. Отецъ его былъ чиновникомъ, на службѣ получившимъ дворянство. Мать была родомъ изъ мѣстной вліятельной старообрядческой фамиліи, а ея отецъ до 11 лѣтъ состоялъ крѣпостнымъ графовъ Шереметевыхъ. Выходецъ изъ рядовъ мелкаго служилаго дворянства и крестьянско-купеческой среды, А. А. долженъ былъ самъ завоевать себѣ положеніе и авторитетъ, и одна изъ основныхъ чертъ этой замѣчательной жизни—медленный, но неуклонный, непрерывный ростъ общественнаго довѣрія къ нему, которое было поко-

рено только добросовѣстнымъ, спокойнымъ умнымъ трудомъ.

Онъ не обладалъ внѣшними увлекающими толпу качествами. Онъ былъ посредственный ораторъ; писалъ дѣловито, довольно вяло и тяжело. Тѣмъ внушительнѣе была выработанная имъ въ себѣ умная дѣловитость, удивительная выдержанность и настойчивость, тонкій такъ и проницательность. На его личность всю жизнь легла складка затаеннаго каваго, себѣ-на-умѣ упрямства и настойчивости. Все это въ совокупности и дало ему возможность спокойной, твердой умѣлой рукой вести общественное дѣло, строить его и обходить трудныя земства и русской общественности мели и скалы, лежащія на пути всякаго дѣятеля—тѣмъ болѣе русскаго да еще провиціальнаго.

Образованіе А. А. получилъ въ нижегородской гимназіи и казанскомъ университетѣ, который окончилъ въ 1870 г. степенью кандидата государственныхъ укъ. До 1874 г. А. А. былъ помощникомъ присяжнаго повѣреннаго, а съ этого года вступилъ въ число гласныхъ нижегородскаго уѣзднаго земства и былъ ранъ участковымъ мировымъ судьею. 1877 г. избранъ гласнымъ нижегородскаго губернскаго земскаго собранія. Въ 1887 оставивъ службу мирового судьи, А. избранъ членомъ губернской земской равы, а въ 1890 г. предсѣдателемъ ной земской управы. Черезъ десять онъ уже предсѣдатель губернской упр и остается на этомъ посту до 1907 г.

Земскую службу Савельева можно нить, только вспомнивъ, чѣмъ была ская жизнь до второй половины 90-хъ прошлаго вѣка. Земское дѣло почти всемѣстно стало не общественною дѣятностью, а просто однимъ изъ средпрокормленія для оскудѣвавшаго мѣстдворянства, которое и вершило въ дѣла. При этомъ „партійность" сводилась большей частью на посемейную и вую вражду вліятельныхъ въ уѣздѣ губерніи лицъ и родовъ.

А. А. Савельевъ въ разговорѣ съ Короленко (см. его книгу „Въ голодъ", гл. II; А. А. здѣсь не назно рѣчь идетъ именно о немъ) такъ рактеризовалъ тогдашнюю земскую зицію:

—Бросьте вы, батюшка, эти терм оппозиція, партія, консерваторы, ли

, Ничего вы съ ними у насъ не разбе-
те. Смотрите проще: одни у насъ ворун
ъ и желаютъ сохранить за собой эту
зможность: это нашъ консерватизмъ. А
и желали бы прекратить воровство,
не можемъ. Вотъ и вся либеральная
позиція.

Это опредѣленіе положенія дѣлъ въ
ствѣ какъ нельзя лучше соотвѣтство-
ло дѣйствительности. Тогда прогремѣлъ
всю Россію нижегородскій уѣздный
едводитель дворянства и предсѣдатель
здной земской управы Андреевъ своими
стратами и подлогами. Въ изобличеніи
ъ сыгралъ свою роль, въ частности по
ександровскому дворянскому банку, и
А. Савельевъ. Ему же пришлось лик-
пировать разстроенныя дѣла уѣзднаго
земства и возстановить ихъ правиль-
й ходъ.

Какъ разъ въ это вре-
нагрянули и голодъ,
холера. Борьба съ ними
ъ началомъ оживленія
развитія нижегородскаго
здняго земства. Оно рѣ-
тельно выступило подъ
ководствомъ А. А. на
ти умноженія народныхъ
олъ и созданія другихъ
едствъ народнаго обра-
анія и быстро опереди-
ло много другихъ земствъ
сеіи. Позднѣе, при пре-
никѣ А. А. Савельева,
А. Остафьевѣ, оно мо-
первымъ въ Россіи
ществить всеобщее обу-
ие.

Въ этой же области А.
Савельеву принадле-
ъ честь почина расши-
ія дѣятельности и губернскаго земства.
1895 г. имъ подана губернскому собранію
пирная записка о развитіи дѣятельно-
губернскаго земства по народному об-
ованію. До этого губернское земство въ
ъ почти никакого участія не причи-
ло. Новшество было до того очевидно,
администрація воспретила напечатать
лалъ управы по этой запискѣ. А въ
омъ собраніи докладъ вызвалъ бурю
тестовъ со стороны реакціонеровъ.
нъ изъ нихъ, земскій начальникъ
В. Хотяинцевъ, обозвалъ въ засѣданіи
иску Савельева „блажью“; другой,
дсѣдатель васильскаго земства гово-
ъ ехидно о предосудительной „тенден-

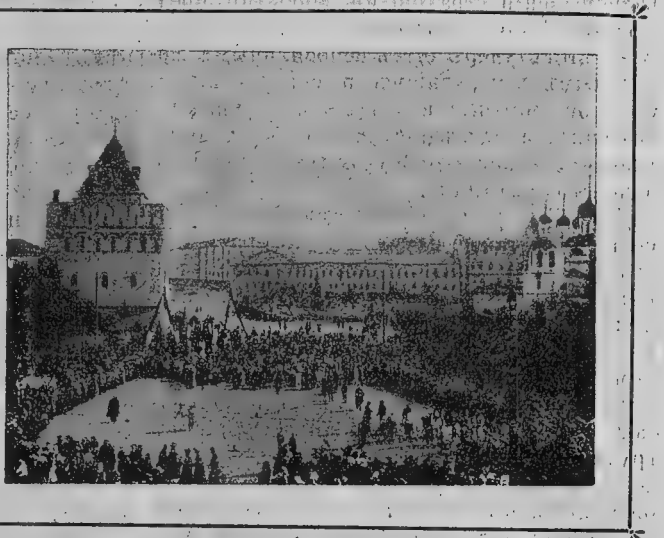

Бѣлый цвѣтокъ.

ціи“ записки, и т. д. Но послѣ долгой борьбы „блажь“ все-таки вошла въ жизнь и послужила толчкомъ къ созданію земскаго школьно-строительнаго фонда, книжнаго склада и другихъ мѣропріятій внѣшкольнаго народнаго образованія, нынѣ широко развившагося.

Какъ предсѣдатель губернской земской управы, А. А. Савельевъ имѣлъ хорошаго предшественника въ лицѣ А. Баженова, и его дѣятельность здѣсь не выходила изъ предѣловъ продолженія и развитія уже начатаго. И лично А. А. Савельевъ считалъ болѣе знаменательнымъ въ своей дѣятельности то, что въ эти годы (1900 г.) ему пришлось выступить уже на болѣе широкой почвѣ, въ качествѣ участника знаменитыхъ съѣздовъ земскихъ дѣятелей 1903—1906 гг., гдѣ вырабатывались и закладывались основы освобождающейся Россіи. „Состоя членомъ бюро этихъ съѣздовъ, я принималъ близкое участіе во всѣхъ ихъ работахъ“,—пишетъ А. А. не безъ чувства справедливой гордости въ своей краткой автобіографіи. По возникновеніи партіи народной свободы А. А., по порученію центральнаго комитета, образовываетъ въ Нижнемъ отдѣленіе ея. Въ 1906 г. онъ выбранъ въ первую Государственную Думу единогласно избирательнымъ собраніемъ отъ г. Нижняго Новгорода и затѣмъ проходитъ во вторую и третью Думы отъ губернскаго избирательнаго собранія. Въ Думѣ онъ рѣдко выступалъ на каѳедрѣ, но его высоко цѣ-

нили, какъ работника комиссій, благодаря его обширному опыту, знаніямъ и рѣдкой способности легко разбираться во всѣхъ мелочахъ всякой практической работы. Онъ былъ въ составѣ конституціонно-демократической фракціи. По роспускѣ первой Думы онъ ѣздилъ въ Выборгъ, но вернулся до подписи извѣстнаго воззванія, котораго не могъ одобрить, не считая вѣроятнымъ дѣйствительный откликъ на него населенія.

Послѣ первой Думы, онъ былъ избранъ и во вторую и въ третью, вѣроятно, вошелъ бы и въ четвертую, если бы извѣстный А. Н. Хвостовъ, тогда нижегородскій губернаторъ, не возбудилъ нашумѣвшаго дѣла противъ Савельева—и заодно противъ всего состава губернской управы за мнимыя закононарушенія въ распоряженіи страховыми земскими средствами. Дѣло кончилось ничѣмъ, но для А. А. этотъ ударъ былъ непосильнымъ моральнымъ потрясеніемъ и оскорбленіемъ. Съ этого момента начался явный упадокъ его силъ, и послѣдніе два года были лишь угасаніемъ когда-то неутомимаго, упорнаго земскаго работника.

Довольно много силъ отдано А. А. Савельевымъ также научной и литературной дѣятельности. Въ молодости онъ живо интересовался этнографическими вопросами и печаталъ рядъ статей по обычному праву нижегородской губерніи (между прочимъ, въ „Юридическомъ Вѣстникѣ" редакціи Муромцева). Позднѣе онъ напечаталъ нѣсколько историческихъ статей въ трудахъ архивной комиссіи, предсѣдателемъ которой онъ состоялъ въ теченіе ряда лѣтъ, въ „Русской Старинѣ" (цѣнная работа о губернаторѣ-декабристѣ Муравьевѣ) и др. Нерѣдко выступалъ и публицистомъ, и, наконецъ, составилъ любопытныя записки о своей жизни.

Казалось, А. А. никогда не задавался широкими планами и проектами, указывалъ только на ближайшее, что необходимо и что можно сейчасъ сдѣлать. Скорѣе онъ даже охлаждалъ другихъ, но у него былъ особый талантъ охватывать вещи, новыя положенія, мысли и планы въ общей связи со всѣми практическими сторонами дѣла и ихъ послѣдствіями. Въ немъ было какое-то особое чувство почвы и такта. На новое онъ сдавался иногда туго, но, разъ признавъ, что дѣло можно рѣшить такъ, какъ предлагаютъ, онъ сх тывалъ его съ самой практической и ловой стороны. Когда явились надеж на осуществленіе всеобщаго избирател го права, онъ одинъ подробно разработ проектъ выборовъ примѣнительно къ м нымъ условіямъ. До мозга костей „ни городецъ", всѣ вещи онъ, казалось, кидывалъ къ нуждамъ, потребностям особенностямъ края, который зналъ восходно, какъ общественный, земскій городской дѣятель, а также и какъ рикъ и этнографъ. Но при всей св кажущейся умѣренности, онъ умѣлъ ти вровень съ общественнымъ ростом сознательно отъ задачъ сравнительно ск ной культурно-просвѣтительной дѣят ности поднялся до задачъ и размаха щерусской политической освободител и созидательной работы.

Идейно, Савельевъ въ Нижнемъ— цѣлая полоса мѣстной общественно Дѣятельность его связана съ шестид тыми и семидесятыми годами, съ ме ми русскаго общества о своей земской противоположность чужой, изъ цен направляемой чиновничьей Россіи. Н мнѣнна и связь съ явленіемъ 70-хъ довъ, „волжскимъ сепаратизмомъ", т съ тѣмъ кругомъ идей и настроеній буждающейся областной жизни и мы который въ Нижнемъ былъ представ зачинателемъ мѣстныхъ общественно-н ныхъ начинаній и изученій—А. С. Г скимъ. Но А. А. Савельевъ имѣлъ же счастье встрѣтить моральную подде ку для своей борьбы и плодотворной ской работы въ дружбѣ нижегородс передового кружка В. Г. Короленко, Н Анненскаго и пр. Эта дружба, безъ сом нія, опредѣлила собою многое въ жи покойнаго.

Въ предсмертномъ письмѣ С. Д. Пр попову покойный писалъ, прощаясь близкимъ человѣкомъ навсегда. „Мн не такъ бы надо сдѣлать, но объ эт поздно думать. Прощайте. Надвига конецъ. Чувствую. Благодарю Бога за что было и что есть, не спрашивая б шаго".

Трудно было бы спросить больша съ этого человѣка. Онъ не будетъ заб въ исторіи нижегородской земли.

В. Чешихинъ-Вѣтринск

Кооперація.

50 лѣтъ русской кооперації.

Русская кооперація, какъ и всякое на-
ное движеніе, имѣетъ свою исторію
вое доисторическое время, т.-е. такіе
, когда она лишь подготовлялась въ
рахъ народной жизни.
одготовлялась она двумя путями: бы-
мъ путемъ, опытомъ повседневной
ни народа, и въ сознаніи лучшихъ
ей, какъ народная мечта.
лытъ жизни создается долгими деся-
тіями, а потому и бытовые корни ко-
раціи уходятъ глубоко въ былое, когда
дились у насъ артели
довыя и хозяйственныя,
вились навыки жить
омъ и въ мирѣ. А
ративное сознаніе
нуло вскорѣ послѣ
, какъ озарило оно
нь и другихъ народовъ.

ервыми возвѣстниками
ераціи были — англи-
инъ Робертъ Оуэнъ
анцузъ Шарль Фурье.
а же, еще въ 20-хъ
хъ прошлаго вѣка, ихъ
іе стало извѣстнымъ и
асъ въ Россіи въ тай-
ъ обществѣ людей, по-
вшихъ впослѣдствіи
аніе „декабристовъ".
въ 25-мъ году эти люди
арестованы за возста-
4 декабря и затѣмъ сосланы въ катор-
пятеро изъ нихъ—казнены. Въ 30-хъ
хъ идеями Фурье увлекались въ круж-
ерцена и Огарева, которому суждено
играть такую важную роль въ об-
венной жизни. Въ Россіи въ 40-хъ го-
Петрашевскій и его друзья мечтали
остранить въ Россіи ученіе Фурье,
изнь русская была тогда политически
равной и закрѣпощенной, и свѣтлая
ль была затушена. Петрашевцы были
ючены въ каторжную тюрьму, между
и великій русскій писатель—Досто-
й. Тотъ, чье имя теперь славно и
о у всѣхъ народовъ, былъ тогда за-
ъ въ „Мервый Домъ" какъ преступ-
, за проповѣдь ученія Фурье.

Въ серединѣ пятидесятыхъ годовъ, послѣ несчастной войны, Севастопольской кампаніи, въ русскомъ обществѣ снова возникло стремленіе переустроить старый укладъ жизни; самымъ яркимъ выразителемъ идей того времени былъ Чернышевскій; въ его книжкѣ, которая была тогда настольной книгой всѣхъ интересовавшихся общественными вопросами людей, на вопросъ: „что дѣлать?" давался такой отвѣтъ: устраивать кооперативы. Героиня этого романа, Вѣра Павловна устроила артельную мастерскую и потомъ во снѣ видѣла—какое значеніе для всей

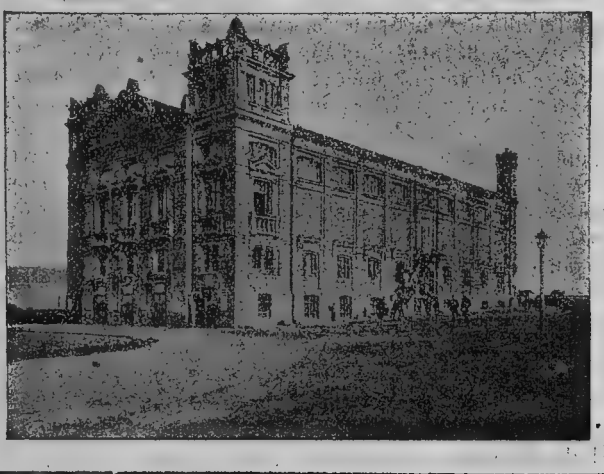

Народный домъ.

жизни человѣчества будутъ имѣть подобныя мастерскія. Въ трехъ снахъ Вѣры Павловны Чернышевскій описалъ соціалистическій строй и, какъ на путь къ нему, указывалъ на кооперацію. Къ несчастью, Чернышевскій скоро былъ сосланъ въ каторгу. Его молодой другъ и товарищъ, Добролюбовъ, далъ русскому народу первое жизнеописаніе Роберта Оуэна.

Какъ мы видимъ, уже тогда у кооперации были проповѣдники и учителя; но все это были лишь отдѣльные люди, хотя и замѣчательные, но не стоявшіе во главѣ народнаго движенія, и потому это время должно быть признано доисторическимъ въ кооперации.

Черезъ нѣсколько лѣтъ послѣ того, какъ Чернышевскій былъ заключенъ въ крѣпость, а Добролюбовъ умеръ, случились событія, на которыя, кромѣ участниковъ ихъ, едва ли кто-либо тогда обратилъ вниманіе: въ 1865 году было основано Рождественское ссудо-сберегательное т-во въ селѣ Дороватовѣ, Костромской губ., и три общества потребителей: при Кыновскомъ заводѣ, Пермской губ., въ Петроградѣ и Ригѣ.

Эти предпріятія отнюдь не были примѣчательными: они не ставили себѣ цѣлью осуществить немедленно великіе идеалы Роберта Оуэна и Фурье; они задавались задачею принести маленькое облегченіе жизни маленькому кругу трудовыхъ людей. Но теперь, когда мы вспоминаемъ черезъ полвѣка объ этихъ событіяхъ, ихъ значеніе представляется намъ огромнымъ: они положили начало народному движенію для осуществленія великой мечты Р. Оуэна, Фурье, „декабристовъ", Достоевскаго и Чернышевскаго. Съ этого момента начинается исторія русской коопераціи.

Проповѣдниками коопераціи также и въ эти годы были люди сознательные, понимавшіе историческое значеніе своей работы и ея всенародныя задачи; это былъ кн. Васильчиковъ и его друзья—братья Лугинины, Яковлевъ, а также Баллинъ, Козловъ, Зиберъ и друг.; и чѣмъ мельче была тогда волна зарождавшагося кооперативнаго движенія, тѣмъ больше чести этимъ людямъ, провидѣвшимъ ея будущую глубину.

Проповѣдники коопераціи уже не преслѣдовались закономъ, однако политическія условія Россіи были еще слишкомъ тягостны для того, чтобы кооперація могла свободно развиваться; каждый годъ устраивались новые и новые кооперативы, но не малое число изъ нихъ погибло, не имѣя благопріятныхъ общественныхъ условій для того, чтобы окрѣпнуть, и черезъ четверть вѣка ихъ было все еще менѣе тысячи.

Новое бѣдствіе потрясло русскій народъ и вызвало подъемъ волны: въ 1891 году былъ неурожай—„отъ Бога" и голодъ—отъ непорядковъ нашей жизни; всѣ, въ комъ были воля и разумъ, стали искать путей къ обновленію жизни, пробудилось снова политическое движеніе, экономическая борьба рабочихъ, усилилось также и кооперативное строительство.

Устраивать кооперативы тогда очень трудно: каждый разъ приходи обращаться за разрѣшеніемъ къ мини внутреннихъ дѣлъ, хлопоты длились да годами и не всегда ихъ вѣнчалъ пѣхъ.

Но послѣ „голоднаго года" къ мини былъ такой наплывъ прошеній объ от тіи кооперативовъ, что разслѣдовать ихъ было невозможно, а отказыват прошенія министръ не рѣшался, по что къ кооперативному строительству буждалъ народъ голодъ и мѣшать ем этомъ было невозможно. Тогда были ны законы объ открытіи кооперати

Законы эти были очень несоверше неудачно составлены и лишь отчасти рѣшали задачу; они имѣли форму о цовыхъ уставовъ, по которымъ м было открывать кооперативы безъ ос каждый разъ разрѣшенія министра. кредитныхъ товариществъ такой за былъ изданъ въ 1895 году, а для п бительныхъ обществъ—нормальный тавъ въ 1897 году.

Съ этого времени кооперативы возникать сотнями ежегодно; но для кой огромной страны, какъ наше о ство, этого было мало; для болѣе ши го развитія коопераціи было еще преградъ, и народное движеніе должн ло устранить ихъ.

Несчастная японская война приве кореннымъ перемѣнамъ во всемъ у русской жизни. Политическія реф создали народное представительство-сударственную Думу, общественное д ніе расширило свободу слова и дѣятель и кооперація проявила мощное разви

Формы коопераціи множились и у нялись. Каждый видъ коопераціи: кр ной, потребительской, артельной—ра влялся на разновидности, и часто лось, что эти виды и разновидности тиворѣчатъ другъ другу, и новая ф коопераціи приходитъ на смѣну ст не оправдавшей надеждъ. Но теперь ясно, что каждая изъ этихъ форм могущая оправдать всѣхъ надеждъ, влетворяетъ одну какую-нибудь общес ную нужду, и лишь всѣ онѣ вмѣстѣ тываютъ весь народный строй, и т всѣмъ имъ вмѣстѣ посильно перест его на новыхъ основахъ взамѣнъ ка листическаго хозяйства.

Отдѣльные кооперативы, какъ бы но они ни были построены, не м

ществить всѣхъ своихъ задачъ безъ
мной поддержки; поэтому давно уже
сознана потребность объединить ихъ
союзы; но все та же неумолимая рус-
дѣйствительность долго мѣшала этому.
ще въ началѣ 70-хъ годовъ харьков-
кооператоры изучили всѣ тогдашнія
ебительныя общества (ихъ было все-
ишь 80) и выработали уставъ ихъ
а; но уставъ этотъ не былъ разрѣ-
ъ правительствомъ, и союзъ не осу-
твился. Послѣдующіе годы были еще
е благопріятны для всякихъ обще-
нныхъ начинаній, и лишь въ 1896 году,
ъѣздѣ представителей обществъ, было
жено начало союзу потребительныхъ
московскаго района.
тому союзу суждено было стать все-
йскимъ союзомъ путемъ постепеннаго
питренія задачъ и райо-
дѣятельности; между
ъ, правительство лишь
трудомъ разрѣшало
іе районные союзы,
потому всероссійскій
зъ создался раньше,
ъ сѣть районныхъ сою-
. Крыша построена
ьше, чѣмъ стѣны; отъ
о строительство осо-
ло трудно, но оно про-
кается и идетъ успѣшно
ъ кредитной коопера-
правительство отно-
ось болѣе сочувственно
оказывало крупную
жную поддержку кре-
нымъ товариществамъ
средствъ Государствен-
Банка, оставляя за со-
ревизію товариществъ; эта денежная
ержка дала возможность кредитной ко-
рації быстро развиться, но опека прави-
ственной власти тяжело отозвалась на
йной сторонѣ дѣла, и даже союзное
ительство въ кредитной кооперації
ало отъ потребительской; районныхъ
итныхъ союзовъ немного, а всероссій-
объединенія нѣтъ. Роль всероссій-
центра кредитной кооперації игра-
Московскій Народный Банкъ, но онъ
ожетъ вполнѣ замѣнить всероссійскій
въ кредитной кооперації.
ь наименѣе благопріятныхъ услові-
находятся артели, этотъ старѣйшій
кооперації; правда, имъ удалась
борьба за существованіе, но широка-
го развитія онѣ не получили; русскіе кооператоры приписывали неудачи первыхъ шаговъ своихъ самой природѣ артелей и взамѣнъ ихъ создали потребительныя общества съ собственнымъ производствомъ. Но потребительныя общества при этомъ широко пользуются наемнымъ трудомъ, и въ кооперації появляется рабочій вопросъ; при такихъ условіяхъ мысль объ артеляхъ, трудовыхъ и производственныхъ, снова привлекаетъ къ себѣ вниманіе кооператоровъ. Идейными защитниками и наиболѣе дѣятельными организаторами артелей признаются Н. В. Левицкій и покойный Верещагинъ.

Кооперативы во всѣхъ этихъ разнообразныхъ формахъ стали устраиваться тысячами ежегодно; въ настоящее время ихъ свыше сорока тысячъ въ Россіи! Они

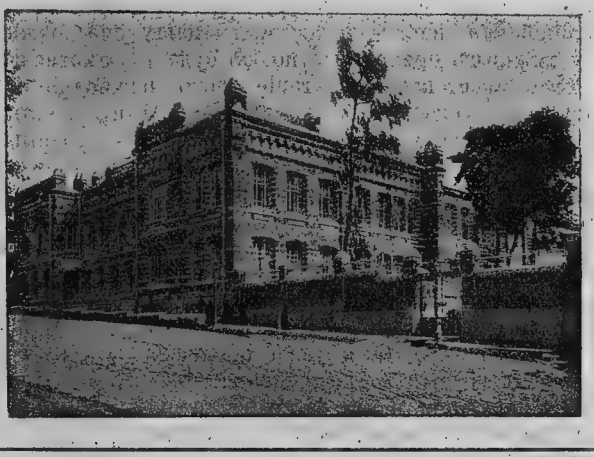

Пріютъ подкидышей.

объединяютъ свыше десяти милліоновъ членовъ или, считая и членовъ ихъ семей, болѣе 1/4 всего населенія государства! Поистинѣ—это народное движеніе, народное строительство хозяйственной жизни! Ему не чужды великіе завѣты первыхъ проповѣдниковъ кооперації—переустройство всей человѣческой жизни на основѣ общественнаго владѣнія средствами производства и хозяйства и справедливаго распредѣленія народнаго богатства. Правда, эти мечты дороги лишь меньшинству кооператоровъ, но это меньшинство идетъ во главѣ движенія и вдохновляетъ его.

Не мало было у кооперації и теоретиковъ, начиная съ Зибера. Чупровъ заявилъ, что „идея сельско-хозяйственной

кооперації имѣетъ для народнаго хозяйства не меньшее значеніе, чѣмъ изобрѣтеніе машинъ". Были и есть у русской кооперації ея проповѣдники и ея теоретики. Но никто не могъ бы такъ сильно выразить высокую оцѣнку кооперації, какъ это сдѣлалъ Л. Н. Толстой:

„Кооперативная дѣятельность — учрежденіе кооперативовъ, участіе въ нихъ — есть единственная общественная дѣятельность, въ которой въ наше время можетъ участвовать нравственный, уважающій себя человѣкъ, нежелающій быть участникомъ насилія".

Итакъ, кооперація получила свое признаніе и широкое распространеніе. Но полстолѣтіе ея развитія является лишь фундаментомъ для ея будущаго строительства. Оно закончится лишь тогда, когда все народное хозяйство приметъ кооперативный строй.

Къ несчастью, международное бѣдствіе, всеевропейская война легла и на нашу родину тяжкимъ бременемъ, но да будетъ это новое жестокое испытаніе хотя и „тяжкимъ млатомъ", но млатомъ, который не дробитъ, а куетъ народную долю.

„Земля наша велика и обильна, но порядка въ ней нѣтъ"—говорили наши давніе предки, призывая варяговъ княжить и владѣть нами; и до сей поры „лишь въ искушеньяхъ долгой кары" мы избавляемся отъ нашихъ непорядковъ, лишь претерпѣвъ „судебъ удары" сознаемъ необходимость новшествъ. Какъ севастопольское пораженіе, голодный годъ, японская война, такъ и теперешняя война вызываетъ новый подъемъ общественности и напряженіе народныхъ силъ.

Пусть же эти силы создадутъ на нашей родинѣ возможность широкаго и свободнаго строительства новой жизни и торжество кооперації.

Вл. Махновецъ.

(„Объединеніе", 1915, № 16—17).

Земство и кооперація.

I.

Земство и кооперація зародились у насъ, въ Россіи, почти въ одинъ годъ и успѣли уже справить 50-тилѣтіе своего существованія.

Задачи земства, возложенныя на него закономъ, чрезвычайно разнообразны.

По положенію 1890 г., земство обя
оказывать помощь нуждающемуся нас
нію. Оно завѣдуетъ лѣчебными заведен
печется о призрѣніи бѣдныхъ, неизл
мо-больныхъ и умалишенныхъ, а та
сирыхъ и увѣчныхъ. Земство забот
объ охраненіи народнаго здравія, о
низуетъ врачебную помощь населенію
нимаетъ мѣры къ обезпеченію мѣст
въ санитарномъ отношеніи, издаетъ
зательныя ветеринарно-полицейскія
становленія въ огражденіе распростран
заразныхъ болѣзней скота, лѣчитъ до
нихъ животныхъ. Въ рукахъ земства
ходится попеченіе о развитіи сред
народнаго образованія и участіе въ
дываніи содержимыми за счетъ зем
учебными заведеніями. Земство обя
содержать въ исправности дороги, до
ныя сооруженія, сообщенія и вообще
ботиться объ улучшеніи путей. Въ
мѣстностяхъ, гдѣ нѣтъ казенной по
оно должно устроить и содержать земс
Земство вѣдаетъ взаимнымъ земскимъ с
хованіемъ имуществъ, заботится о щ
прежденіи и тушеніи пожаровъ и о луч
устроеніи селеній. Оно оказываетъ пом
мѣстному земледѣлію, торговлѣ и пром
ленности, заботится объ охраненіи п
и луговъ отъ порчи и истребленія
ными насѣкомыми и животными и пр

Задачи кооперації также могутъ
обширны, но у отдѣльныхъ кооперати
онѣ значительно уже, чѣмъ у земст
опредѣлены уставомъ.

Дѣятельность эта можетъ состоять
удовлетвореніи потребности въ кре
въ закупкѣ и продажѣ предметовъ
требленія для хозяйства и матеріала
промысла, въ созданіи и веденіи собст
наго производства, въ сбытѣ продук
хозяйства членовъ или ихъ общаго
изводства и т. п.

Такимъ образомъ, какъ задачи зем
такъ и задачи кооперації проявля
въ хозяйственной дѣятельности, нап
ленной въ интересахъ населенія.

Но земство и кооперація въ своей
ятельности поставлены въ различ
условія и по существу очень различн

Земство является учрежденіемъ
дарственнымъ, а кооперація есть
частныхъ рукъ. Земство призвано къ с
ствованію закономъ, оно обязано прос
свою дѣятельность, а кооперація во
каетъ добровольно.

ятельность земства распространяется
се населеніе даже помимо желанія
ѣдняго, а въ кооперативѣ—лишь на
едшихъ въ его составъ по своему
анію участниковъ его.
мство должно заботиться о пользахъ и
ахъ всего населенія уѣзда, или губер-
кооперативъ—лишь о своихъ членахъ.
ѣе, земство имѣетъ право облагать
леніе сборами, обязательными для
ленія, на удовлетвореніе тѣхъ или
ъ нуждъ его. Уклоняться отъ уплаты
сборовъ никто не можетъ. Если
ативъ требуетъ чего-нибудь отъ
го члена, что не нравится, онъ мо-
уйти изъ кооператива.
внутреннемъ устройствѣ земства и
ативовъ разница особенно сущест-
. Между населеніемъ и земской упра-
стоитъ земское собраніе. Выборы
ныхъ земскаго собранія построены нынѣ
ословномъ началѣ и на началѣ цен-
мъ, и всеобщее, равное, прямое го-
ваніе для земства—лишь далекая
. Въ кооперативѣ всѣ равны, каждый
ѣть одинъ голосъ независимо отъ
ія или состоянія или внесенныхъ въ
паевъ и участвуетъ непосредственно
ыборахъ правленія кооператива и
еніяхъ важнѣйшихъ дѣлъ на общихъ
аніяхъ кооператива. Только въ очень
шихъ кооперативахъ (по нѣскольку
чъ человѣкъ) приходится прибѣгать
стройству собраній уполномоченныхъ.
ыборы въ земствѣ, служащіе въ земствѣ
ежатъ утвержденію администраціи. Ко-
ація въ этомъ отношеніи совершенно
одна.
при всемъ томъ между земствомъ и
раціей найдется не мало точекъ со-
основенія. И земство, и кооперація—
жденія выборныя, они составляютъ
управляющіяся объединенія. Земство
ъ и должно стать демократичнымъ,
кимъ къ народу. Кооперація по су-
ву демократична, она одинъ изъ ви-
единства народа на основѣ равенства
ободы каждаго. И земству и коопе-
и должны быть равно дороги „мѣстныя
зы и нужды". Забота объ нихъ можетъ
и къ совмѣстной работѣ и къ бли-
между земствомъ и кооперацiей.

II.

области сельскаго хозяйства и земство,
операція одинаково заинтересованы въ
нніи производительныхъ силъ населе-
по преимуществу, земледѣльческаго.

Земледѣліе у насъ развивается медленно. Большимъ препятствіемъ къ его развитію служитъ крайняя отсталость системы земледѣлія—наше русское трехполье. Насажденіе усовершенствованныхъ способовъ земледѣлія составляетъ серьезную и постоянную заботу земства. Въ этомъ направленіи работаетъ земская агрономія.

Но въ большинствѣ случаевъ работа агронома обставлена значительными затрудненіями. Населеніе къ его новшествамъ относится съ непониманіемъ и недовѣріемъ, и работа идетъ туго. Лишь отдѣльные, наиболѣе развитые крестьяне откликаются на агрономическіе совѣты, а крестьянская масса держится въ сторонѣ.

При такихъ условіяхъ земскому агроному лучше начинать дѣло не съ отдѣльными лицами, а съ сельско-хозяйственными обществами или товариществами. Здѣсь легче встрѣтить наиболѣе чуткихъ къ новшествамъ крестьянъ, способныхъ увлечь за собой и малоподвижную массу.

Черезъ кооперативныя организаціи, сельско-хозяйственныя общества и товарищества — земству легче организовать распространеніе улучшенныхъ сѣмянъ, сельско-хозяйственныхъ орудій и машинъ, удобреній и т. д. При этомъ, земство имѣетъ дѣло съ правленіемъ кооператива, а оно уже само сумѣетъ, опираясь на довѣріе своихъ членовъ, пробудить интересъ къ новымъ усовершенствованнымъ способамъ веденія хозяйства.

Въ свою очередь и кооперативамъ, при проведеніи сложныхъ агрономическихъ и техническихъ мѣропріятій, требующихъ для своего осуществленія значительныхъ средствъ, лучше и выгоднѣе имѣть дѣло съ земствомъ.

Сходны и близки интересы и задачи земства и кооперацiи также въ вопросахъ народнаго образованія.

Вопросы народнаго школьнаго и внѣшкольнаго образованія для многихъ земствъ являлись и являются коренными и первостепенными въ ихъ дѣятельности. Въ нѣкоторыхъ губерніяхъ, благодаря земству, уже осуществляется всеобщее обученіе.

Въ кооперативахъ за послѣднее время начинаетъ проникать сознаніе, „что масса безъ объединенія безсильна, а объединеніе безъ знаній—безполезно".

Просвѣщеніе массъ въ глазахъ сознательныхъ кооператоровъ стало необхо-

димымъ для успѣховъ кооперативнаго дѣла.

Необходимость устройства не только школъ, но и библіотекъ воскресныхъ школъ, народныхъ чтеній, вечернихъ курсовъ, лекцій и т. п. ясна какъ для земства, такъ и для кооперації. Поэтому совмѣстная работа въ этой области и связь между земствомъ и кооперацією обоюдно выгодна и необходима.

Въ земствѣ найдутся лица, способныя дать цѣнныя указанія при подборѣ книгъ для библіотеки. Земство имѣетъ у себя музей наглядныхъ пособій, откуда могутъ высылаться свѣтовыя картины и фонари для народныхъ чтеній. Земству легче, чѣмъ находящемуся гдѣ-нибудь въ глуши кооперативу, подыскать нужныхъ лекторовъ. Наконецъ, земство можетъ оказать матеріальную помощь при устройствѣ народныхъ домовъ, въ которыхъ обычно сосредоточивается на мѣстахъ вся просвѣтительная дѣятельность.

Въ свою очередь и кооперативы въ дѣлѣ народнаго образованія могутъ оказать земству полезныя услуги. Кооперативъ, хорошо зная мѣстныя условія, вѣрнѣе можетъ опредѣлить мѣсто для открытія новой школы. Кооперативъ ближе, чѣмъ земскіе гласные, знаетъ жителей своего района и правильнѣе можетъ намѣтить лицо, которое сумѣло бы взять на себя обязанности школьнаго попечителя. Кооперативу легче, чѣмъ „изъ губерніи", подыскать нужное помѣщеніе для библіотеки и т. д.

Еще болѣе, чѣмъ въ области народнаго образованія, въ вопросахъ самодѣятельности населенія земство заинтересовано сотрудничествомъ кооперативныхъ организацій и въ развитіи кооперативнаго движенія.

Малопривыкшее къ общественной жизни крестьянство въ кооперативахъ пріучается къ самоконтролю и довѣрію къ общему дѣлу.

Только близкій по мѣсту и по интересамъ кооперативъ способенъ пробудить въ населеніи готовность пойти навстрѣчу какому-нибудь крупному хозяйственному дѣлу, требующему со стороны домохозяина не только денежнаго участія, но и отрѣшенія отъ многихъ предразсудковъ, которыхъ земство не могло искоренить въ населеніи.

Въ кустарномъ дѣлѣ, гдѣ требуется улучшеніе техники и посредничество и помощь по сбыту товаровъ, и земств кооперації найдутъ не мало общаго совмѣстной работы. Полезна помощь ства и въ организаціи трудовыхъ а лей.

Цѣлый рядъ и другихъ вопросовъ жетъ объединить земцевъ и коопер ровъ. Назовемъ еще хотя бы страхов скота, правильная организація котораг кооперативахъ невозможна безъ уча земскихъ ветеринаровъ.

Укажемъ на взаимное земское стр ваніе, въ которомъ кооперативы мог принимать самое дѣятельное участіе.

Переживаемое нами время во ростъ выдвинуло продовольственный просъ, удачное разрѣшеніе котораго та не мало зависитъ отъ дружной совмѣс работы въ этомъ направленіи земст кооперації.

Недовѣріе, которое раньше замѣча у земцевъ къ кооперативамъ, въ нас щее время уступаетъ мѣсто полному со ствію и пониманію кооперативныхъ дачъ.

Лучшія изъ земствъ не только со роны наблюдаютъ все болѣе и болѣе вивающуюся дѣятельность кооперації ныхъ видовъ, но и сами энергично дѣйствуютъ ея развитію.

Въ земской печати много мѣста ляется вопросамъ взаимопомощи и дѣятельности населенія. Земскіе агро проявляютъ издавна большое вниман кооперативнымъ вопросамъ, наравн сельско-хозяйственными книгами ра страняютъ кооперативную литерату были одними изъ первыхъ насади кооперації въ деревнѣ.

Многія земства стали усиливать агрономическій персоналъ приглашен особыхъ инструкторовъ для распростр нія идей кооперації и содѣйствія ея ганизаціи. Нѣкоторыя земства даже низуютъ самостоятельные кооперати отдѣлы при управахъ, ведутъ коопер ные курсы, созываютъ съѣзды и т. п.

Открываются земскія кассы (ме кредита, дѣйствующія или исключите или по преимуществу въ интер доставленія средствъ кооперативамъ.

Словомъ, земство проявляетъ живо тересъ къ кооперації и вопросы коо ціи начинаютъ завоевывать въ зем жизни подобающее имъ мѣсто.

Съ своей стороны и кооператив настоящее время внимательнѣе,

ьше, относятся къ дѣятельности земъ и, гдѣ можно, идутъ съ нимъ одной огой.

ѣсная связь земской и кооперативной оты уже установлена мѣстами, напр. ярославской, полтавской и др. губерхъ. У насъ эта связь, несмотря на нюю сравнительно работу агрономическо отдѣла губернской земской управы на возникновеніе губернской и уѣздъ кассъ мелкаго кредита, еще далека полнаго развитія.

III.

Помимо перечисленныхъ нами практикихъ выгодъ, которыя кооперативъ етъ извлечь изъ совмѣстной работы земствомъ, дѣятельность земскихъ учденій должна привлекать вниманіе нательныхъ кооператоровъ и по друъ причинамъ.

Каково бы ни было въ настоящее время ство, построенное на сословныхъ начаъ, съ явнымъ преимуществомъ въ пользу рянскаго класса, оно представляетъ себя учрежденіе, волею или неволей пко связанное съ мѣстнымъ населеемъ.

Болѣе 50-ти лѣтъ существуетъ земство, для многихъ еще недостаточно ясна сущность. Нѣтъ правильнаго представія о правахъ и обязанностяхъ зема, его дѣятельности, его задачахъ и сихъ поръ еще нерѣдки случаи, когда ятія о „земствѣ“ и „земскомъ началь“ въ глазахъ крестьянской массы жествляются.

Привить населенію правильныя поня о земскихъ учрежденіяхъ и о задаъ земства должно быть заботою созна-ьныхъ кооператоровъ.

въ настоящее время въ Государствен-Думѣ идутъ разговоры о преобразо-ніи земства на началахъ всесословности, уждается проектъ волостного земства, Улита ѣдетъ—когда то будетъ. Пока ское положеніе не измѣнено, а мелкая ская единица не введена, необходимо ользовать то, что есть, кооператорамъ ходимо оказать свое вліяніе на существующее земское самоуправленіе.

Кто не знаетъ, какъ у насъ нерѣдко исходятъ выборы отъ крестьянъ въ скія собранія? Отъ волостныхъ схоь избираются зачастую люди неподхоіе, случайные, рѣшительно неспособ-защищать общественные интересы. Съѣзды уполномоченныхъ отъ волостей для выбора земскихъ гласныхъ отъ крестьянъ часто проходятъ безъ всякихъ результатовъ, ибо нѣтъ среди уполномоченныхъ необходимаго объединенія.

На земскихъ собраніяхъ гласные-крестьяне нерѣдко безмолвны даже при разрѣшеніи такихъ вопросовъ, которые кровно касаются интересовъ населенія.

Въ самомъ уѣздномъ земскомъ собраніи, когда рѣшается вопросъ о выборѣ состава управы, нерѣдко можно наблюдать, какъ желаніе во что бы то ни стало попасть въ члены на хорошее содержаніе заставляетъ каждаго изъ гласныхъ-крестьянъ класть черный шаръ своему собрату, и въ результатѣ мало-подходящій человѣкъ, поддержанный гласными другихъ сословій, избирается въ составъ управы.

Всѣ эти нежелательныя для крестьянскаго населенія стороны выборовъ могутъ быть устранены, если кооператоры, какъ люди, привычные къ объединенной дѣятельности, примутъ дѣятельное участіе въ земскихъ выборахъ.

Кооператоры могутъ намѣтить надежныхъ и полезныхъ людей при выборѣ уполномоченныхъ отъ волостей, кооператоры могутъ заранѣе указать наиболѣе желательныхъ кандидатовъ въ земскіе гласные отъ крестьянъ и, наконецъ, кооператоры могутъ объединить гласныхъ на избраніи въ составъ управы подходящаго лица..

Но для этого необходимо знакомство съ земской жизнью, необходимо изучать и обсуждать земскіе вопросы и выяснять отношеніе къ нимъ,

Безъ этого и участіе кооператоровъ въ земскихъ выборахъ не будетъ имѣть большого значенія. Да и безполезно выбирать людей, которые не знаютъ, что они встрѣтятъ въ земскомъ дѣлѣ и какъ нужно отнестись къ нему въ интересахъ пославшихъ ихъ избирателей-крестьянъ.

Знакомиться съ земскимъ дѣломъ на собраніяхъ кооперативовъ кооператоры имѣютъ полную возможность по многимъ поводамъ.

Представители кооперативовъ приглашаются земствами на разнаго рода комиссіи и совѣщанія: экономическія, агрономическія, продовольственныя и т. д. Посланный на эти совѣщанія представитель кооператива долженъ знать, чего въ интересахъ пославшихъ его надо добивать-

ся, противъ чего протестовать и на что слѣдуетъ обратить вниманіе. Все это можно обсудить на собраніи кооператива, и на эти совѣщанія кооперативы могли бы вносить доклады и сообщенія.

Этотъ матеріалъ могъ бы оказаться полезнымъ для гласныхъ-крестьянъ, которымъ съ цифрами въ рукахъ и фактами съ мѣстъ было бы легче проводить желанія населенія въ земскихъ собраніяхъ.

Не безполезно также участіе гласныхъ-крестьянъ на уѣздныхъ и губернскихъ кооперативныхъ совѣщаніяхъ и съѣздахъ, гдѣ могутъ быть обсуждаемы и вопро земской дѣятельности, связанные съ жи нью кооперативовъ.

Таковы въ общихъ чертахъ соображ нія, которыя должны побудить сознате ныхъ кооператоровъ идти на совмѣстн работу съ земствомъ. Связь земства кооперації диктуется самой жизнью. И только потому, что такое сближеніе г годно дѣлу кооперації, но и потому, оно даетъ возможность работать въ ин ресахъ массъ.

Г. Сергѣевъ.

Кредитная кооперація.

Кредитное товарищество, для чего оно крестьянамъ и какъ его открыть.

Безъ кредита не обходится никакое хозяйство: будь то хозяйство (заводъ, фабрика) крупнаго фабриканта, хозяйство помѣщика (помѣстье, экономія), или мелкое хозяйство рядового крестьянина или кустаря.

У каждаго изъ нихъ случаются въ хозяйствѣ такіе моменты, что собственныхъ денегъ бываетъ далеко недостаточно. Особенно чувствуется въ нихъ нужда въ отсталомъ крестьянскомъ хозяйствѣ, когда хозяинъ желаетъ поставить его на лучшую ногу, чтобы оно могло приносить большій доходъ, не говоря уже о другихъ случайныхъ нуждахъ.

Недаромъ, когда земство послѣ небывалаго еще въ Россіи голода 1891 года начало свою агрономическую работу, то прежде всего признало необходимымъ правильную постановку мелкаго кредита, безъ котораго никакая работа невозможна. Совершенно безполезно говорить крестьянину о хорошихъ земледѣльческихъ машинахъ, о преимуществѣ плуга передъ сохой, о хорошихъ сѣменахъ и т. п., если извѣстно, что онъ все равно ихъ не пріобрѣтетъ, и по совершенно простой причинѣ:— нѣтъ денегъ и занять негдѣ.

Правда, занять денегъ въ то время и можно было, но только у деревенскаго богатѣя. А этотъ источникъ такой, при которомъ немыслимо думать о какихъ-то улучшеніяхъ,—при немъ можно разорять хозяйство, а не улучшать его. Вѣроят крестьяне не забыли еще этихъ благо телей, на которыхъ они работали чуть весь свой вѣкъ и все же оставались д жниками.

Но сельскому хозяину было далеко достаточно дать только болѣе и менѣе шевый кредитъ; онъ страдалъ не тол отъ ростовщиковъ, но и отъ разнаго р скупщиковъ, которые встали между ни и потребительскимъ рынкомъ тяжелой сокрушимой стѣной. Если допустить, крестьянинъ получилъ дешевый кред и улучшилъ свое хозяйство, которое ст давать ему дохода въ четыре раза боль то какая ему выгода, если вся прибы осталась у скупщиковъ? Вѣдь всяк извѣстно, что при такой формѣ об крестьянинъ страдаетъ и отъ неуро (отъ дороговизны), страдаетъ не меньш отъ урожая—отъ чрезмѣрной дешевиз И такъ плохо, и этакъ плохо!

Такимъ образомъ чувствовалась ну въ такой организаціи, которая избав бы сельскаго хозяина и отъ ростовщ т.-е. могла бы доставить ему дешевый дить на улучшеніе и развитіе его хоз ства, и отъ скупщика,—могла бы сбыв по возможности, въ первыя руки продукты этого хозяйства и доставл крестьянину изъ первыхъ же рукъ обходимые въ его хозяйствѣ разнаго р матеріалы, сѣмена и проч.

Такая организація не должна быть жой,—она должна принадлежать тѣмъ, въ ней нуждается—именно самимъ

тьянамъ. Иначе отъ нея невозможно ожи-
ать той пользы, которая требуется самой
изнью,—то есть—избавленія отъ непро-
енныхъ благодѣтелей, строящихъ на на-
одной нуждѣ палаты каменныя.

Эта спасительная организація—кредит-
ое товарищество, составившееся изъ ря-
овыхъ крестьянъ, согласившихся быть
оварищами въ такомъ важномъ для всѣхъ
лѣ, согласившихся выбираться изъ
ыпкихъ лапъ не въ одиночку, а общими
илами.

Какъ же работаютъ кредитныя това-
ищества?

За свое короткое существованіе они сдѣ-
ли много (ростовщика въ деревнѣ уже
ѣтъ), но сдѣлать осталось еще больше,
сравненно больше. Еще сплошь да сряду
трѣчаются въ товариществахъ кредиты
10—15 руб., а на такую сумму ника-
ихъ улучшеній въ хозяйствѣ сдѣлать
ельзя.

Ростовщика въ деревнѣ нѣтъ—это по-
да. А скупщикъ? Скупщикъ такъ же
бновластно хозяйничаетъ тутъ, какъ и
ньше. Все такой же тяжелой китайской
ѣной стоитъ онъ между крестьяниномъ
потребительнымъ рынкомъ, и такъ же
ышно „хапаетъ“ свои барыши со своей
ртвы, устраивая себѣ палаты каменныя.
устари идутъ къ нему покупать мате-
алъ, хотя и переплачиваютъ, а все же
ъ нему. Ему продаютъ они свои издѣ-
я, свой хлѣбъ, овесъ, ленъ и т. п.

Правда, оно можно бы превосходно за-
нить скупщика, превосходно можно бы
вать всѣ эти предметы для сбыта въ
е товарищество, которое можетъ сбыть
ъ черезъ Союзъ въ первыя руки. Ми-
я скупщика, оно могло бы принести
льзу не только продавцу, но и потре-
телю. Но... зачѣмъ въ товарищество?
упщикъ сразу уплачиваетъ деньги,—
тя и прижимаетъ ужасно... однимъ сло-
мъ, скупщикъ попрежнему отецъ род-
й.

Пора разстаться съ нимъ! Вѣдь есть
е товарищество: почему черезъ него не
сти свое хозяйство?

Для открытія кредитнаго или ссудо-
регательнаго т-ва слѣдуетъ собрать не
ѣе 20 человѣкъ учредителей, за под-
сью которыхъ послать заявленіе о же-
ніи открыть т-во или въ Инспекцію
кого кредита при Нижегородской Кон-
ѣ Государственнаго банка, или въ свою
здную Земскую Кассу мелкаго кредита
или, самое лучшее, въ Нижегородскій Союзъ Учр. М. Кр., который самъ можетъ направить все дѣло, пославъ на мѣсто открытія своего инструктора.

Для учредителей рекомендуется справочная книга „Сборникъ по мелкому кредиту“ Бородаевскаго. Выписывать эту книгу можно изъ Нижегородскаго Союза. Цѣна ея 2 р.

В. Н—чъ.

Отецъ Кредитной Кооперації.

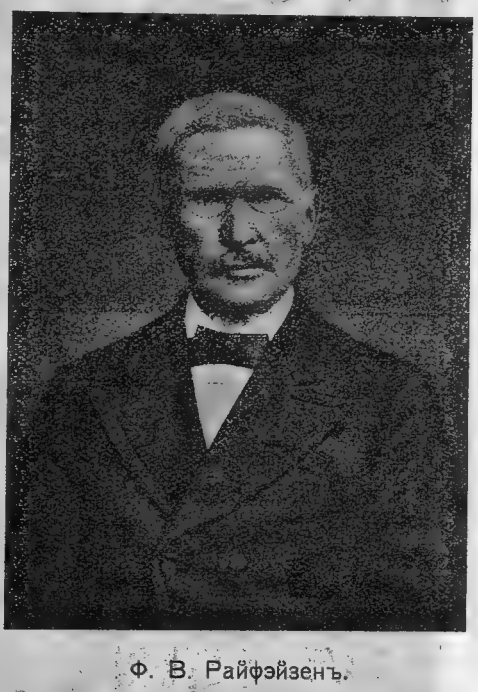

Ф. В. Райфэйзенъ.

Зачинатель кредитныхъ товариществъ.

Фридрихъ Райфэйзенъ родился 30 марта 1818 г. въ рейнской Пруссіи, въ мѣстечкѣ Хаммъ.

Въ 1845 году онъ былъ бургомистромъ (гор. головой) въ Майербушѣ, въ Вестервальдѣ. Тутъ ему пришлось немедленно взяться за борьбу съ голодомъ. По его почину, было основано общество, которому удалось, хотя и съ большимъ трудомъ, привезти издалека запасъ хлѣба и картофеля и основать пекарню. Но, когда кризисъ прошелъ, населеніе было разорено, всѣ запасы—сѣмена, скотъ и деньги—были истрачены. Чтобы помочь населенію и избавить его отъ услугъ ростовщиковъ,

В. Ф. Райфэйзенъ и крестьяне.
Съ памятника въ Нейвидѣ.

Райфэйзенъ принялъ на себя ... ціативу устройства кредитнаго то... рищества. Послѣ многихъ неуда... ему, наконецъ, удалось въ 1849 ... ду объединить до 50 жителей Фла... мерсфельда въ кооперативное ... дитное товарищество.

Это кредитное товарищество, ... его понималъ Райфэйзенъ, было ... ключительно основано на личн... кредитѣ. Оно не принимало ва... совъ по подпискѣ или паевъ. Чле... обязывался только безъ ограни... нія отвѣтственности уплачивать ... ги общества. Единственною связ... между членами товарищества ... взаимное довѣріе; единственное ... основаніе — честность и бережливос...

Вначалѣ сѣмена посѣянныя Р... файзеномъ, всходили медленно. ... занимался въ теченіе этого врем... общественными работами. Онъ бы... главнымъ дѣятелемъ по устройст... желѣзной дороги праваго бер... Рейна. Заболѣвъ тифомъ, ухаж... вая за больными во время эпиде... возникшей въ средѣ его рабочи... онъ принужденъ былъ выйти ... 1865 году въ отставку и посели... ся въ Нейвидѣ на Рейнѣ.

Съ этого времени жизнь е... исторія блестящаго развитія ... кредитныхъ товариществъ, кото... стали покрывать всю Германію, у... лая положеніе крестьянства.

Райфэйзенъ умеръ 2 марта ... года въ Нейвидѣ. На старости л... онъ имѣлъ счастье видѣть, пол... расцвѣтъ учрежденій, начало ко... рымъ онъ положилъ 40 лѣтъ н... назадъ, основывая маленькое кре... ное товарищество въ Фламмерсфел...

Обычные недостатки кредитнаго товарищества.

1). Первый и самый сущест... ный недостатокъ, очень широко ... пространенный, — неподготовлен... учредителей къ веденію коопера... наго дѣла. Начинаютъ они его по... слышитъ; ведутъ же другіе, дава... мы! Но при этомъ не думаю... что дѣлу нужно бы съ самаго на...

дучиться, узнать какъ лучше его ставить
азу. Обычно, только надѣлавъ ошибокъ,
ѣждаются, что дѣло не такъ просто.
рутся за умъ, иной разъ уже испор-
въ дѣло и подорвавъ къ нему довѣріе.
2) Очень часто выбираютъ неудачно
йонъ дѣятельности товарищества. Бе-
ть чаще всего за районъ волость. Это
вое не обязательно и часто нежела-
льно. Гораздо важнѣе взять нѣсколько
жныхъ селеній, хотя бы трехъ раз-
хъ смежныхъ волостей, но зато объ-
ненныхъ условіями жизни, удобствомъ
щенія, одними и тѣми же промыслами
анятіемъ жителей. Если районъ цѣлая
ьшая волость, иногда товарищи не
ютъ помирить интересовъ хлѣбопаш-
въ и кустарей, сидящихъ гнѣздами въ
ости. Для такихъ гнѣздъ было бы го-
до умѣстнѣе имѣть свои
арищества. Большая раз-
санность мелкихъ селеній
ирнаго раіона ведетъ так-
къ множеству затрудне-
и неудобствъ. Лучше
азовывать въ такихъ слу-
хъ два — три товари-
ства.
) При учрежденіи товари-
ства очень часто неудачно
ѣдѣляютъ размѣры пред-
щей дѣятельности и раз-
ъ потребнаго т-ву кре-
а. Товарищество начи
ъ работу съ слишкомъ
ыми средствами. При
ъ еще не ищутъ вкла
ъ. Тогда имѣющіяся сред
быстро разбираются по
амъ, и дѣятельность това-
щества замираетъ.
) Составъ правленія не-
ко весьма случаенъ. Вы-
ютъ по началу обычно
руна; бойкій-де человѣкъ.
инается дѣло, и оказы-
тся, что человѣкъ бокъ-то
одныхъ словахъ. мастеръ
ь въ глаза пустить, рас-
тиковать мнѣнія дру-
ъ, а самъ на дѣлѣ оказы-
тся куда какъ плохъ.
ѣзъ годъ, смотришь, его
яютъ, но напортитъ говорунъ уже
ѣлъ.
) Очень часто также въ члены пра-
я и повѣрочнаго совѣта попадаютъ
люди, совсѣмъ чуждые духа кооперації
и заботы объ общихъ нуждахъ,—избира-
ютъ „для почтенія“: какъ, молъ, не избрать
Ивана Иваныча, человѣка съ капиталомъ,
лавочника или скупщика (которому пра-
вильно поставленная кооперація ножъ
острый) или старшину и т. п. А они
часто охотятся въ члены правленія не
только ради почету, а и по разсчету: при
случаѣ лавочникъ помѣшаетъ потреби-
тельному о-ву получить ссуду, и т. п.
Наоборотъ, часто обходятъ выборомъ
вполнѣ достойнаго человѣка, готоваго по-
служить не за страхъ и ради выгоды, а
по совѣсти. Онъ, молъ, не нашъ, город-
ской, или не пахарь и не кустарь, а учи-
тель, или докторъ,—гдѣ ему! А на дѣлѣ
иногда только среди такихъ людей, зна-
ющихъ свѣтъ пошире кругозора деревен-
ской колокольни, только и можно найти
въ нашей деревнѣ годнаго и знающаго
человѣка, настоящаго кооператора.

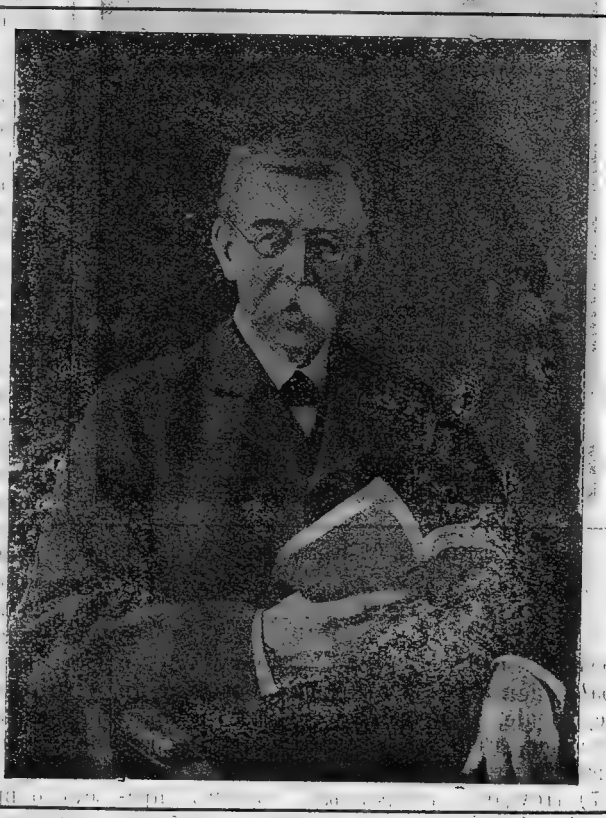

В. Ф. Лугининъ.

Основатель перваго ссудо-сбер. товарищества въ Россіи.

6) Члены т-ва часто скупятся на назначеніе жалованья правленію и повѣрочному совѣту. Между тѣмъ только при достаточномъ жалованьи товарищи вправѣ требовать отъ членовъ правленія дѣйствительной работы. Только при достаточномъ жалованьи члены правленія и совѣта не имѣютъ права отговариваться, что своего дѣла много.

При всякихъ вообще назначеніяхъ расходовъ, товарищи часто первымъ дѣломъ норовятъ уменьшить во что бы то ни стало

Кн. П. А. Крапоткинъ.

Знаменитый ученый, теоретикъ кооперації.

предлагаемый имъ расходъ, торгуются съ правленіемъ, точно въ лавкѣ, не входя въ обсужденіе, не провалится ли самое предлагаемое дѣло отъ недостаточныхъ средствъ.

7) Неудачно выбранный составъ правленія большею частью плохо разбирается въ счетоводствѣ и предоставляетъ все дѣло счетоводу, который всѣмъ и вертитъ въ кооперативѣ. Случайный въ счетоводахъ человѣкъ смотритъ на свое мѣсто, какъ на переходъ къ чему-нибудь болѣе выгодному. Если счетоводъ поторгуетъ въ счетоводствѣ въ какомъ-будь частномъ торговомъ дѣлѣ, самъ мечтаетъ не о службѣ кооперації, томъ, какъ бы завести свою торговлю и дальше. Отъ такого не жди добра.

8) Общее зло—дурная постановка товодства и отчетности. Она возникает отъ того, что и члены правленія въ ней плохо разбираются, и оттого, что плохи счетоводы. Изъ-за плохой отчетности же дамъ, гдѣ нѣтъ злоупотребленій, возникаютъ споры и ссоры, разстраиваются и запутываются дѣла. Между тѣмъ т-ва жалѣютъ денегъ на приглашеніе толковыхъ и подготовленныхъ своему дѣлу счетоводовъ, падаются т-ва съ жалованьем счетоводамъ отъ 10 руб. Не следуетъ скупиться на жалованье счетоводамъ, и должно посылать на кооперативно-счетоводные курсы при первой возможности.

9) Начиная работу, товарищес обычно не вырабатываютъ плана с дѣятельности, что нужно бы дѣлать въ первую голову. Напримѣръ, устанавливаютъ заранѣе точнаго рядка выдачи ссудъ—выдавать ихъ по простой очереди заявле или же входить въ каждомъ слу чаѣ въ оцѣнку необходимости ды для хозяина, или же выдав ихъ только на опредѣленные ды и предметы, особо важные всѣхъ членовъ товарищества (е если всѣ члены-кустари — да преимущество ссудамъ на заку материала и т. п.). Отсутствіе вильно и всесторонне выработан порядка ведетъ къ постояннымъ реканіямъ, ссорамъ и прямымъ употребленіямъ. Ссуды при выдаются на предметы, и ну чисто потребительныя, и не мо быть возвращены въ срокъ, и т. д.

10) Срокъ возврата ссудъ также рѣдко назначается безъ всякаго се наго разсмотрѣнія дѣла. Ни товар берущій ссуду, ни правленіе не сооб ютъ о времени, когда у товарища мо обернуться взятыя имъ въ ссуду де или когда у него вообще могутъ деньги для уплаты своего долга. Обыкновенно, безъ разбору, ката всѣмъ „на годъ". Чрезъ это сплош рядомъ обязательство не можетъ быт срокъ выполнено, переписывается,

рищь попадаетъ въ неоплатный для
долгъ. При размноженіи такихъ дол-
ковъ товарищество можетъ придти къ
крытію
1) При выдачѣ ссудъ также часто смѣ-
ваютъ или не разбираютъ въ каждомъ
чаѣ разныя основанія, по которымъ
утъ быть выдаваемы ссуды. Иногда
одятъ такой порядокъ, чтобъ всѣ ссуды
давались подъ залогъ, и пренебрегаютъ
ымъ важнымъ основаніемъ кредитнаго
арищескаго дѣла — личнымъ довѣріемъ
товарищу, которому выдается ссуда,
его добросовѣстности, аккуратности и
тежеспособности. Послѣднія иногда мо-
ть быть внѣ всякихъ сомнѣній, а тре-
отъ залога или поручительства. При
иси поручительства смѣшинаютъ даже,
ое дано поручительство, на срокъ или
срочное. Иной разъ срокъ поруч-
ельства давно истекъ, а правле-
этого и не подозрѣваетъ.

2) Нерѣдко т-во берется также
за посредничество, и не выработавъ
сначала плана этой своей дѣ-
льности. При своемъ развитіи
едва ли не болѣе важное для
го населенія дѣло, чѣмъ простая
ана ссудъ, и требуетъ осторож-
сти и умѣнія. Между тѣмъ иногда
таются не за свое дѣло. Напри-
ъ, т-во берется за поставку чле
ъ разныхъ предметовъ первой
ходимости, для чего гораздо цѣ-
образнѣе основать потребитель-
общество. Или т-во берется ор-
изовать собственное производство,
а нужно помочь устроить группѣ
тарей артель и дать ей кредитъ.
заводятъ торговлю сельско-хо-
ственными продуктами, когда
стнѣе было бы завести сельско-
йственное товарищество.

гнавшись за плохо обдуманнымъ
средничествомъ, кредитное това-
ество выпускаетъ изъ виду свое
мое дѣло. И наоборотъ, часто т-во
ищество не дерется за то, что
ить на глазахъ и ждетъ толь-
чтобъ приложили къ дѣлу
у. Напр., въ кустарныхъ районахъ
рищество не оказываетъ услугъ
евамъ товарищамъ по закупкѣ для нихъ
ріала и по сбыту ихъ издѣлій, а въ
ско-хозяйственной мѣстности ничего
лается для того, напр., чтобы улуч-
ь условія сбыта льна въ данной мѣст-
ности, тогда какъ напр. это дѣло теперь
сравнительно легко наладить, благодаря
энергичной работѣ центральнаго товари-
щества льноводовъ.

13) Обычный недостатокъ при самомъ
веденіи посредничества тотъ, что т-ство
не знаетъ рынковъ для сбыта издѣлій и
продуктовъ хозяйства своихъ товарищей,
не ищетъ этихъ рынковъ и не расширя-
етъ ихъ. Точно также т-ство, приняв-
шись за посредничество, иногда плохо
заботится объ успѣшной, удачной и вы-
годной закупкѣ матеріаловъ для товари-
щей. Скупщикъ, благодаря этому, царитъ
попрежнему надъ крестьянами и пахаря-
ми, и кустарями, и нерѣдко пользуется въ
томъ же товариществѣ кредитомъ для сво-
ихъ хищническихъ оборотовъ. Онъ заста-
вляетъ кустарей брать по дорогой цѣнѣ
матеріалъ, купленный на деньги, взятыя
у т-ва, и забираетъ по дешевой цѣнѣ у
нихъ же сработанныя ими издѣлія. Между
тѣмъ, т-во и должно бы устранять все
это.

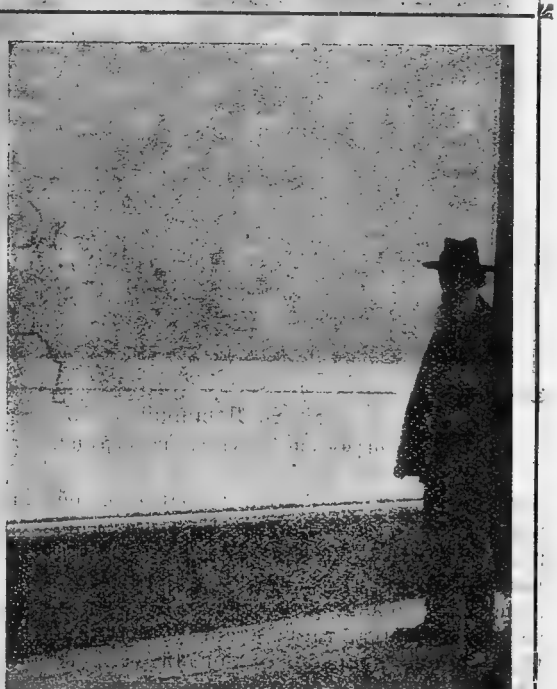

Н. В. Чайковскій.

Современный дѣятель кооперації (у карты распространенія кустарныхъ промысловъ).

14) Недостаточно вниманія удѣляется и дѣлу привлеченія вкладовъ. Вредно, что здѣсь наблюдается пестрота: размѣры процентовъ по вкладамъ въ одномъ т-вѣ 7, въ другомъ, рядомъ — 9, а въ третьемъ — 4. Эта неравномѣрность создаетъ иногда очень нежелательныя явленія. Чтобы оправдать чрезмѣрно большіе проценты по вкладамъ, товарищество начинаетъ гоняться за такими оборотами, которые бы только увеличивали доходы т-ва, лишь бы нажиться, превращается въ многоголоваго кулака, безо всякаго соображенія о томъ,

Н. В. Левицкій.
Современный дѣятель кооперацiи.

соотвѣтствуетъ ли самый характеръ оборотовъ духу кооперацiи. При чрезмѣрно низкомъ процентѣ на вклады, когда у товарищества нѣтъ денегъ для ссудъ, товарищамъ говорятъ: денегъ нѣтъ, сыщи намъ вкладчика, тогда и ссуду получишь. Начинается некрасивая погоня за вкладчиками, съ посулами и обѣщаніями, и ссуда иногда обходится товарищу дороже самой обыкновенной кулацкой ссуды.

15. Широко распространенный недостатокъ и недостатокъ губительный — глубокое равнодушіе членовъ товарищей къ дѣламъ товарищества. Взялъ денегъ, отдалъ въ срокъ — и ладно. Черезъ такой взглядъ и общія собранія посѣщаются плохо: „безъ меня рѣшатъ", разсуждаетъ большинство, а потомъ удивляется и бранится, если дѣло пойдетъ неладно.

16. Общія собранія ведутся больш частью сухо, безо всякаго плана, б должнаго освѣщенія въ докладѣ правле или повѣрочнаго совѣта вопросовъ, к рые придется рѣшать. Рѣдко пригла ютъ свѣдущаго человѣка — агронома, структора, страхового агента и т. п., котор могли бы объяснить дѣло, заинтересов имъ товарищей. Отчеты не объясняю и принимаются съ зѣвотой. Никогда услышишь на собранiи, какъ тотъ иной вопросъ былъ рѣшенъ въ сосѣдне товариществѣ, а между тѣмъ у сос часто есть чему поучиться.

17. Равнодушны товарище и къ союзному объединен Многія не вступаютъ въ юзъ, хотя черезъ него мо бы легче получать средства развитiе посредническихъ о рацiй, такъ какъ Госуд ственный Банкъ обставля это дѣло большими затру нiями и формальностями. другой стороны, т-ства, вступ шія въ Союзъ, нерѣдко не полняютъ своихъ передъ н обязательствъ, и сбываютъ варъ, исполненный по ва и на средства Союза, на рону, и т. п. Вообще сто ять него далеко, даже не сылаютъ о себѣ никакихъ дѣній.

18. Очень часто кредитно варищество не интересуется гими видами кооператив дѣла, которые могли бы ра ваться рядомъ съ нимъ на общую по Потребительное общество, сельско-хо ственное товарищество, артель — нер не находятъ себѣ поддержки въ мѣст кредитномъ товариществѣ, а само тоно перь иной разъ не знаетъ, куда дѣть д ги и отказывается поэтому прини вклады. Напротивъ того, иногда на дается самая нежелательная конкурен

19. Т-ство часто равнодушно ко вс другимъ нуждамъ своихъ товари кромѣ удовлетворенiя нужды въ мелк кредитѣ и посредническихъ опера Между тѣмъ нужно помнить, что кооперацiи въ томъ, что она можетъ на помощь и товарищамъ и всему нас нiю разнообразнѣйшими способами. нихъ, самая первая и важная мѣра — со ствiе просвѣщенiю членовъ и коопера

му и общему. Къ несчастію, огромное льшинство кооперативовъ до сихъ поръ считаетъ для себя обязательнымъ частіе въ мѣстныхъ просвѣтитель-ихъ и другихъ культурныхъ начина-ъ и предпріятіяхъ.

20. Очень часто кромѣ тава въ товариществѣ не йти никакихъ справоч-ихъ книгъ и пособій для равленія по кредитному ду и коопераціи. То-рищамъ нечего получить правленіи, чтобы почи-ть о томъ дѣлѣ, въ ко-ромъ всѣ должны быть овно заинтересованы. ужно въ каждомъ т-вѣ водить справочную би-іотечку и назначать сред-ва на книги для чте-я о коопераціи. Мало итаютъ и мало распро-раняютъ т-ва и газ-ту оюза, гдѣ посильно вѣщается какъ дѣятель-ость Союза, такъ и об-ій ходъ дѣла кредитной операції, а также и дру-ихъ ея видовъ.

21. Отсутствуетъ въ льшинствѣ т-въ духъ моповѣрки и стремленія передъ.

Въ печатаемыхъ ниже правилахъ для креди-аго товарищества ука-ны основныя начала, ко-рыя должны быть строго блюдаемы, дабы товари-ество было поставлено полнѣ основательно и дежно и могло разви-ться съ успѣхомъ, на льзу какъ самаго объе-ненія товарищей, такъ всего населенія данной круги.

Для соблюденія этихъ есяти заповѣдей" кре-итной кооперації товари-ество должно быть настроено сторожко по ношенію къ своей дѣятельности. Оно долж-постоянно слѣдить за собою. Здѣсь нуж-не только текущая работа повѣрочнаго вѣта и ревизіонной комиссіи, предупре-дающихъ возможныя злоупотребленія, но и постоянная критическая **самоповѣрка** со стороны всѣхъ составляющихъ т-во кооператоровъ.

О томъ, что такое подобная самоповѣрка, какими вопросами должно задаваться, вду-мываясь въ ту или иную часть жизни и дѣятельности товарищества, объ этомъ есть хорошо составленная книжка, кото-рую мы и рекомендуемъ каждому правле-нію любого кредитнаго товарищества, желающему вполнѣ сознательно оцѣнивать то, что дѣлается въ т-вѣ:

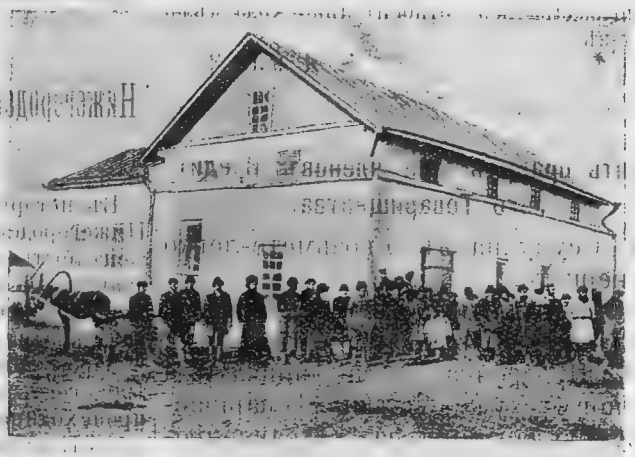

Мельница Вейделевскаго Воронежской губерніи кредитнаго товарищества. Наружный видъ.

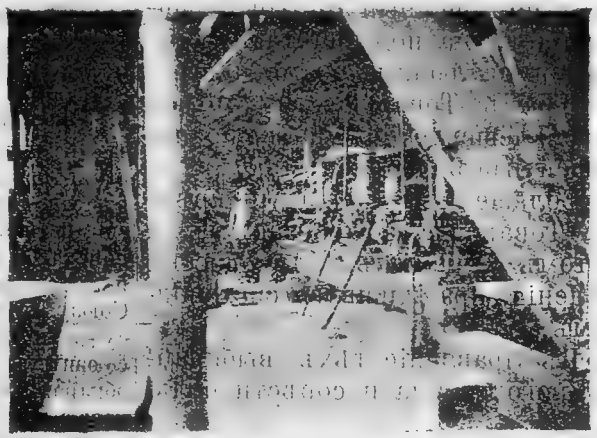

Внутренній видъ.

В. А. Кильневскій. *Указанія правленіямъ кредитныхъ товариществъ для самоповѣрки.* Цѣна 15 коп. Москва, 1915. Изданіе комитета о сел. ссудо-сберег. и пром. товариществахъ при Московскомъ Обществѣ Сельскаго Хозяйства.

Каждая глава этой книги содержитъ въ концѣ рядъ вопросовъ, которыми полезно задаваться относительно хода дѣлъ въ т-вѣ.

Н. Л. и В. Ч.

Десять правилъ для членовъ Кредитнаго Товарищества.

1. Ссуду на дѣло возьмете-легко ее вернете.

2. Платите ссуду въ срокъ: срокъ соблюдете-себѣ кредитъ сбережете.

3. Просрочка и переписка-для членовъ хуже петли, Товариществу—худая слава, Правленію-укоръ, отъ сосѣдей поговоръ.

4. Несите сами и убѣждайте другихъ вносить вклады въ Товарищество, потому что каждый рубль, помѣщенный въ Товарищество, идетъ на подмогу такимъ же трудящимся людямъ, какъ и вы.

5. Черезъ Товарищество можно сообща дешевле покупать, по настоящей цѣнѣ продавать.

6. Больше, чѣмъ деньгами, крѣпнетъ Товарищество согласіемъ и совѣтомъ членовъ, твердостью Правленія, правильнымъ счетоводствомъ.

7. Въ Правленіе тѣхъ выбирайте, у кого разума и совѣсти больше.

8. Навѣтовъ и слуховъ о Товариществѣ на вѣру не принимайте, сами о дѣлѣ разузнайте, не вносите въ Товарищество неправды.

9. Общихъ собраній не пропускайте, общее собраніе всему дѣлу и Правленію хозяинъ: вникайте въ дѣла Товарищества для общей пользы.

10. Отчисляйте на культурно-просвѣтительныя цѣли изъ прибылей Товарищества. Не однимъ расширеніемъ баланса, но и духовнымъ развитіемъ своихъ членовъ силенъ Товарищество. Стройте свой кооперативный Народный Домъ.

Нижегородскій Союзъ учрежденій мелкаго кредита.

Въ исторіи кооперативнаго движенія Нижегородской губерніи 1913-й годъ долженъ быть отмѣченъ фактомъ крупнаго значенія, а именно—открытіемъ дѣйствія Нижегородскаго Союза учрежденій мелкаго кредита.

Зарожденіе Союза относится еще къ 1908 году, когда на кооперат. съѣздѣ, происходившемъ 4—7 января въ Нижнемъ-Новгородѣ, былъ выработанъ уставъ Союза и возбуждено было ходатайство объ его утвержденіи. Уставъ былъ утвержденъ министерствомъ финансовъ 13 іюля 191 года, а первое учредительное собраніе уполномоченныхъ отъ союзныхъ товариществъ состоялось только 3—4 января 1913 года, т.-е. ровно пять лѣтъ спустя послѣ съѣзда.

Цѣли и задачи Союза изложены въ его уставѣ слѣдующимъ образомъ. Союзъ имѣетъ цѣлью способствовать установленію и развитію постоянныхъ сношеній между вошедшими въ него товариществами по совмѣстной ихъ дѣятельности, направленной къ наиболѣе успѣшному достиженію ихъ задачъ. Для достиженія этой цѣли Союзу предоставляется: а) совмѣстно обсуждать вопросы, возникающіе въ жизни союзныхъ товариществъ; б) собирать и обнародывать путемъ печати свѣдѣнія, касающіяся дѣятельности Союза и учрежденій мелкаго кредита, а также выпускать періодическое изданіе, посвященное мелкому кредиту; в) устраивать чтенія, курсы, выставки и созывать съѣзды по предметамъ, касающимся задачъ Союза и союзныхъ товариществъ; г) содѣйствовать введенію однообразія въ дѣятельности союзныхъ товариществъ, между прочимъ однообразнаго размѣра взимаемыхъ и уплатимыхъ ими процентовъ по операціямъ; д) производить ревизіи союзныхъ тов

ществъ; е) принимать вклады и заклю-
ь займы; ж) выдавать союзнымъ това-
ствамъ ссуды; з)составлять предусмот-
ные уставомъ капиталы, какъ для ве-
ія операцій, такъ и для цѣлей благо-
рительности и взаимопомощи; и) вести
наго рода посредническія операціи,
ъ то: по закупкѣ нужныхъ союзнымъ
ариществамъ предметовъ и товаровъ,
сбыту произведеній труда членовъ
хъ товариществъ, по ихъ порученіямъ,
всѣмъ видамъ страхованія для союз-
къ товариществъ и т. п.

По своему внутреннему устройству Со-
ъ заключаетъ въ себѣ всѣ признаки
ераціи. Въ него вступаютъ только
арищескія учрежденія мелкаго креди-
кредитныя и ссудо-сберегательныя то-
ищества. Волостные общественные бан-
и кассы, а равно земскія кассы мел-
о кредита, по уставу союза, не могутъ
упать въ число его участниковъ, ибо,
я эти учрежденія преслѣдуютъ одну и
же цѣли, что и товарищества, но они
троены не на кооперативныхъ нача-
ъ.

Для вступленія въ союзъ отъ товари-
тва требуется постановленіе общаго
ранія членовъ этого товарищества о
асіи присоединиться къ союзу и при-
ъ установленную союзную отвѣтствен-
ть по убыткамъ и обязательствамъ сою-
Отвѣтственность же въ союзѣ уста-
лена солидарная, по круговой порукѣ
зныхъ товариществъ другъ за друга,
чемъ каждое товарищество отвѣчаетъ
предѣлахъ своего устава, т. е. или не-
аниченно, или соразмѣрно съ суммою
рытыхъ членамъ кредитовъ.

ъ установленной солидарной отвѣтствен-
ти союзныхъ товариществъ заключа-
вся сила финансовой прочности со-
ой организаціи. Этимъ пунктомъ союзъ
ко отличается отъ другихъ некоопера-
ныхъ кредитныхъ учрежденій.

ъ коммерческихъ банкахъ отвѣтствен-
ть по обязательствамъ предъ третьими
ами ложится исключительно на иму-
тво и на складочные капиталы (паи,
и). Въ союзѣ же отвѣтственность па-
ъ главнымъ образомъ на имущество
хъ членовъ союзныхъ товариществъ.

тобы яснѣе представить себѣ харак-
ъ союзной отвѣтственности, сдѣлаемъ
дующій примѣрный разсчетъ.

„Солидарная“ отвѣтственность означаетъ,
всѣ союзныя товарищества отвѣчаютъ передъ кредиторами союза по убыткамъ союза—одно за всѣхъ и всѣ за одного, т. е. такъ же, какъ и всѣ члены въ каждомъ товариществѣ. Слѣдовательно, всякій кредиторъ союза (вкладчикъ или заимодавецъ), если союзъ откажетъ ему въ удовлетвореніи законнаго требованія денегъ по обязательству, имѣетъ право предъявить судебный искъ ко всѣмъ или къ любому изъ союзныхъ товариществъ. „Круговая“ же порука означаетъ, что всѣ убытки, какіе понесетъ союзъ или лю-

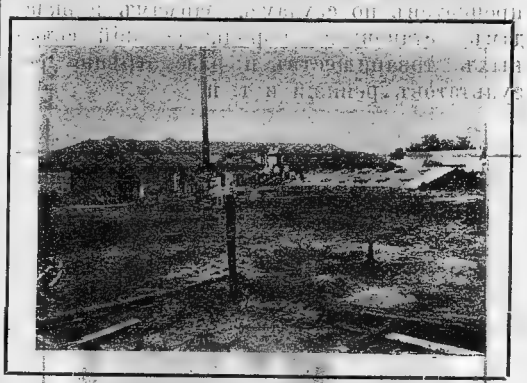

Картофелетерочный заводъ Шунгенской артели близъ г. Костромы.

бое союзное товарищество по такимъ искамъ, разлагаются на всѣ союзныя товарищества пропорціонально кредитамъ, открытымъ всѣмъ членамъ каждаго изъ этихъ товариществъ. Допустимъ, что въ союзѣ будетъ состоять 100 товариществъ, а въ каждомъ товариществѣ круглымъ счетомъ—по 500 членовъ и каждому члену открытъ средній кредитъ 100 рублей. Тогда сумма товарищескихъ кредитовъ въ одномъ товариществѣ будетъ 50.000 руб., а во всѣхъ 5.000.000 рублей. Максимальная отвѣтственность членовъ каждаго товарищества, по закону, должна быть не менѣе, чѣмъ вдвое противъ суммы открытыхъ имъ кредитовъ. Въ нѣкоторыхъ товариществахъ она установлена втрое, вчетверо, и даже въ неограниченномъ размѣрѣ. Слѣдовательно, при двойномъ только размѣрѣ, общая отвѣтственность 100 товариществъ выразится въ нашемъ примѣрѣ уже въ суммѣ 10 милліоновъ рублей!

Порядокъ управленія дѣлами союза остается въ общихъ чертахъ тотъ же, что

и въ кредитныхъ товариществахъ. Главное завѣдываніе всѣми дѣлами принадлежитъ собранію уполномоченныхъ. Для этого каждое союзное товарищество избираетъ на своемъ общемъ собраніи одного или нѣсколькихъ уполномоченныхъ въ союзъ. Собраніе уполномоченныхъ созывается не менѣе одного раза въ годъ и рѣшаетъ слѣдующіе вопросы: пріемъ новыхъ товариществъ въ союзъ и открытіе имъ союзныхъ кредитовъ, избраніе членовъ правленія и повѣрочнаго совѣта союза, утвержденіе операціонныхъ правилъ, процентовъ по ссудамъ, займамъ и вкладамъ, установленіе порядка ревизій союзныхъ товариществъ и разсмотрѣніе результатовъ ревизій и т. п.

А. Л. Шанявскій.

Основатель народнаго университета въ Москвѣ.

Непосредственное веденіе операцій и союзныхъ дѣлъ возлагается на правленіе, состоящее изъ трехъ лицъ, избираемыхъ союзнымъ собраніемъ изъ среды членовъ союзныхъ товариществъ.

Для наблюденія за исполненіемъ устава, законовъ, установленныхъ правилъ, а равно за цѣлостью капиталовъ, документовъ и имущества союза—избирается совѣтъ, состоящій также изъ трехъ членовъ, избираемыхъ союзнымъ собраніемъ.

Дѣятельность союза можно раздѣл на три отдѣльныя отрасли: 1) банковс операціи, 2) посредническія операціи и ревизіонную и культурно-просвѣтитель дѣятельность.

Банковскія операціи имѣютъ дѣл привлечь оборотныя средства и распре лять ихъ между союзными товарищест ми. Денежные капиталы союза образую изъ основного и спеціальнаго капитало займовъ и вкладовъ. Основной капита составляется изъ паевъ и вступныхъ в совъ союзныхъ товариществъ и займо Размѣръ пая и вступного взноса въ у вѣ союза не указанъ и отъ самого со (собраніе уполномоченныхъ), зависитъ редѣлять какъ размѣръ этихъ взнос такъ и порядокъ ихъ уплаты.

Для заключенія займовъ союзу пре ставляется право кредитоваться въ ных кредитныхъ установленіяхъ и ключать займы у частныхъ лицъ и учр деній. Равнымъ образомъ союзъ мож принимать вклады какъ отъ союзны товариществъ, такъ и отъ посторонни лицъ и учрежденій.

Ссудная же операція союза должна б направлена исключительно только кредитованію союзныхъ товарищест Слѣдовательно, ни отдѣльныя лица, ни варищества, еще не вступившія въ сою не имѣютъ права кредитоваться въ сою Да и вообще вся дѣятельность союза и етъ отношеніе только къ союзнымъ то риществамъ.

Значеніе банковскихъ операцій для юзныхъ товариществъ понятно само бою: посредствомъ ихъ привлекаю денежныя средства со стороны и расп лѣляются нуждающимся товарищества чѣмъ достигается также регулирова капиталовъ среди самихъ товарищест устанавливается однообразный проце по операціямъ—по вкладамъ, займам ссудамъ. Союзному товариществу ле бороться съ отсутствіемъ или недос комъ вкладовъ, чѣмъ одинокому т-ву, оно во всякое время можетъ пополн недостатокъ въ средствахъ путемъ за въ союзѣ. Во многихъ товарищест очень высоко стоитъ размѣръ процент платимыхъ по вкладамъ. При вм тельствѣ союза этотъ процентъ легко жетъ быть пониженъ, а въ зависим отъ этого понижается и ссудный проце Не менѣе важное значеніе имѣетъ и средническая дѣятельность союза.

дѣльныхъ товариществъ веденіе посред-
ческихъ операцій представляетъ огром-
ія трудности, обусловливаемыя недо-
аткомъ технической опытности, незна-
емъ рынковъ, мѣстными экономическими
обенностями, и проч. При содѣйствіи
союзнаго объединенія товариществъ
гче организовать всякаго рода посред-
ческія операціи и тѣмъ самымъ при-
ижаться къ осуществленію одной изъ
авныхъ задачъ кооперацiи: къ удешев-
шію средствъ производства и освобожде-
ю отъ власти частныхъ посредниковъ и
питалистовъ (торговцевъ, скупщиковъ,
здатчиковъ, ростовщиковъ, кулаковъ).

Наконецъ, остается сказать о послѣдней,
расли дѣятельности союза—ревизіонной
культурно-просвѣтительной. Союзныя
визіи имѣютъ цѣлью наблюденіе при
средствѣ союзныхъ органовъ (членовъ
равленія или особыхъ союзныхъ ревиз-
ровъ) за дѣятельностью союзныхъ то-
ариществъ, выясненіе на мѣстахъ раз-
ыхъ вопросовъ, вызываемыхъ практикой
ариществъ, указаніе и исправленіе
ибокъ въ счетоводствѣ и дѣлопроиз-
дствѣ и т. д. Союзныя ревизіи есть вы-
женіе взаимнаго товарищескаго контро-
, вытекающаго изъ кооперативнаго прин-
па о самоопредѣленіи и взаимопомощи.
агодаря ревизіямъ, между союзными
ариществами устанавливается тѣсная
язь, взаимное общеніе, близкое еди-
ніе.

Культурно-просвѣтительное вліяніе со-
за выражается въ устройствѣ имъ
ѣній, курсовъ и съѣздовъ по кооперацiи
также въ изданіи своего спеціальнаго
ечатнаго органа, посвященнаго вопро-
мъ мелкаго кредита и кооперацiи.

Такимъ образомъ, мы видимъ, что за-
чи союза обнимаютъ собою самыя ши-
кія стороны дѣятельности товариществъ,
къ матеріальныя, такъ и духовныя,
звивая между ними духъ солидарности
тѣснаго сплоченія на почвѣ общихъ
ономическихъ интересовъ.

По уставу Нижегородскаго союза, дѣй-
вія его распространяются на всю Ни-
егородскую губернію и два уѣзда (Вар-
винскій и Ветлужскій) Костромской губ.
а экстреннымъ собраніи уполномочен-
ныхъ 19—21 апрѣля 1913 г. въ союзъ
были приняты новыя товарищества, послѣ
чего въ составѣ его получилось свыше 60 то-
ариществъ. Были также опредѣлены

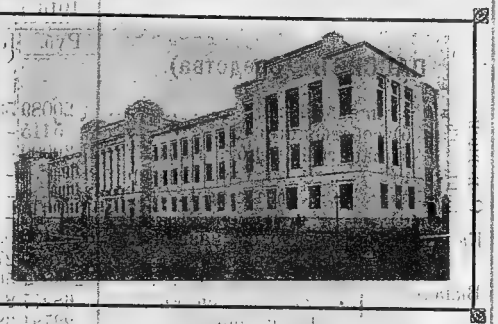

Народный университетъ имени А. Л. Шанявскаго, главный центръ кооперативнаго просвѣщенія въ Россіи.

подробныя операціонныя правила и избраны исполнительные органы союза. Съ этого момента и началась фактическая дѣятельность союза.

Н. С. Трошкій.

(Ниж. Ежегодн. на 1914 г.)

Составъ Нижегород. Союза учрежд. мелкаго кред. къ 1 декаб. 1916 г.

Уѣзды Ниж. г.	Товарищ.	Число членовъ въ нихъ,	Т-въ съ неизв. ч. членовъ.	Всего товар.
Ардатовскій	15	10034	—	15
Арзамасскій	9	6793	2	11
Балахнинскій	11	6304	—	11
Васильскій	—	—	2	2
Горбатовскій	3	1033	5	8
Княгининскій	13	6543	1	14
Лукояновскій	13	8593	1	14
Макарьевскій	8	4907	3	11
Нижегородскій	18	10137	2	20
Семеновскій	25	14638	2	27
Сергачскій	16	12824	2	18
Костр. губ. Варнавинскій	1	998	—	1
	132	82804	20	152

Отчетъ за Ноябрь мѣсяцъ 1916 г. Нижегородскаго Союза учрежденій мелкаго кредита

		Оставалось на 1 января 1916 г.		Приходъ по кас. кн. Въ отчет. мѣсяцѣ.		Съ начала г.		Расходъ по кас. кн. Въ отчет. мѣсяцѣ.		Съ начала г.		Остается къ концу отчетнаго врем.	
		Руб.	К.	Руб.	К.	Руб.	К.	Руб.	К.	Руб.	К.	Руб.	К.
ПАССИВЪ. (Средства).													
Основной капиталъ.	а) паевой	20089	53	200	—	38805	72	—	—	—	—	58895	25
	б) собственный	5415	—	75	—	875	—	—	—	—	—	6290	—
	в) занятый: у Гос. Банка	30000	—	—	—	—	—	—	—	—	—	150000	—
	г) „ въ Учр. мел. кр.	—	—	—	—	120000	—	—	—	—	—	—	—
	д) „ изъ сум. 1. Сб. К.	—	—	—	—	—	—	—	—	—	—	—	—
	е) „ у прочихъ	—	—	—	—	—	—	—	—	—	—	—	—
Капиталы, имѣющ. особ. назнач.		245100	09	—	—	19646	16	5000	—	229905	—	34841	25
Вклады:	а) Срочные	267890	27	—	—	—	—	—	—	—	—	423004	27
	б) Безсрочные	284841	56	304292	88	3736336	68	370369	70	3334229	40	308042	84
	в) Текущій счетъ	68277	84	—	—	—	—	—	—	—	—	315851	11
	г) Корр. счетъ	22781	38	—	—	—	—	—	—	—	—	—	—
Займы	а) у Госуд. Банка	—	—	—	—	—	—	—	—	—	—	—	—
	б) у частн.	—	—	61582	78	753121	04	135786	64	505381	04	247740	78
	в) у проч. „	40000	—	—	—	—	—	—	—	—	—	40000	—
Переучетъ векселей		57200	—	—	—	—	—	—	—	57200	—	—	—
Счетъ поставщик.		27238	86	99923	02	375399	11	163937	40	288110	61	114527	88
По изд. журн.		36	—	34	64	504	73	—	—	540	73	—	—
Суммы по по-	а) внес. на пок.	21566	08	97155	43	1024786	34	146098	50	706833	49	339518	02
средн. опер.	б) выр. отъ прод.	11725	79	26050	42	159286	96	17434	86	98778	25	72234	72
Переходящія суммы		20931	33	41490	49	395344	09	19213	89	296596	79	119678	63
Возвр. расход. Семен. скл.		—	—	13043	95	48643	04	—	—	—	—	48643	04
Счетъ мастерской		—	—	—	—	2433	24	—	—	—	—	2433	24
Приб. и проц.	а) %% по ссуд. и пени.	—	—	311	47	28280	84						
	б) по посреднич.	—	—	22349	75	85078	88						
	в) по %% бумаг. и сум. въ кредит. учрежд.	1003	29	—	—	4036	21					125454	21
	г) разные	—	—	327	69	7054	98						
ИТОГО		1124097	02	666837	52	6799633	02	857840	99	5516575	31	2407154	73
АКТИВЪ. (Состояніе).													
Сум. въ кр. уч.	а) Государственныхъ	300	—	—	—	—	—	—	—	—	—	6670	—
	б) частныхъ	119439	29	572720	40	6289149	81	383978	57	6742138	12	428052	98
	в) корреспонд. счет.	—	—	—	—	—	—	—	—	—	—	138004	77
%%% бумаги, принадлеж. Союзу		4590	—	1000	—	3662	50	—	—	2897	50	3825	—
Ссуды въ формѣ учета		307766	83	—	—	—	—	—	—	—	—	298636	83
„ „ спец. т. счета		—	—	—	—	—	—	—	—	—	—	11168	90
По „ счету мастерской		294196	81	206693	70	1051405	20	190135	99	802479	04	—	—
Товарныя ссуды		—	—	—	—	—	—	—	—	—	—	43232	50
Пріобрѣтенный товаръ		153832	01	310834	99	1064611	73	49133	13	1426708	95	515929	32
Разныя выдачи		1745	60	14063	41	324197	59	40432	60	363350	90	40898	91
Поставки 1915 года		—	—	—	—	6048	56	—	—	55687	31	49638	75
Имущество.		3483	15	—	—	—	—	14	10	1884	—	5367	05
Счетъ т-вѣ		225970	32	90655	03	924032	27	312775	96	1396449	09	698387	43
Семеновскій складъ		2048	35	—	—	26027	35	12055	96	96709	91	72730	74
Расходъ за сч. буд. года (17 г.)		—	—	—	—	—	—	—	—	100	—	100	—
Расх. и убытки	а) по управленію	—	—	—	—	—	—	3918	60	31181	—	—	—
	б) по изд. журнала	—	—	—	—	—	—	889	28	2461	52	—	—
	в) по ссудамъ	—	—	—	—	—	—	383	73	5502	48	—	—
	г) по %%% бумаг.	—	—	—	—	—	—	—	—	—	—	81565	50
	д) %%% по вкл. и займ.	—	—	—	—	—	—	430	08	18087	95	—	—
	е) по посред. опер.	—	—	—	—	—	—	3075	10	22656	99	—	—
	ж) разные	—	—	—	—	—	—	—	—	1675	94	—	—
ИТОГО		1113372	36	1196567	53	9689135	01	997223	10	10969970	10	2394208	73
Наличными деньгами		10724	66	1863405	05	16488768	03	1855064	09	16486546	70	12946	03
БАЛАНСЪ		1124097	02	—	—	—	—	—	—	—	—	2407154	76

редитная кооперація въ Нижегор. губ. и Союзъ.

По даннымъ губ. земской кассы мелка- кредита на 1 декабря 1916 г., кредит- е кооперативы нашей губерніи распре- лены въ ней слѣдующимъ образомъ.

УѢЗДЫ.	Кредитн. т-ва.	Ссудо-сбер. т-ва.
рдатовскій	20	6
рзамасскій	20	—
алахнинскій	14	1
асильскій	13	—
рбатовскій	16	4
нягининскій	18	—
укояновскій	30	3
акарьевскій	26	1
ижегородскій	28	2
емсновскій	25	2
ергачскій	29	2
о губерніи	239	21

Кромѣ того, въ губерніи имѣется 74 удо-сберегательныхъ общественныхъ естьянскихъ кассы, 9 волостныхъ и льскихъ банковъ, 8 удѣльныхъ банковъ, вспомогательно-сберегат. кассъ и 3 рскихъ капитала. Оставимъ все это въ оронѣ, какъ не представляющее коопе- тивовъ въ чистомъ ихъ видѣ. Всего губерніи 260 кредитныхъ кооперати- въ.

Какъ относятся эти кооперативы къ юзному нашему объединенію?

Оказывается, что нашъ Союзъ далеко не ватилъ еще всѣхъ кредитныхъ коопе- тивовъ и въ этомъ отношеніи предъ мъ еще много работы.

Вотъ что говорятъ цифры:

УѢЗДЫ.	Всего кредитн. коопер.	Изъ этого числа союзн. кооп.	Не вошло въ Союзъ.
рдатовскій	26	15	11
рзамасскій	20	11	9
алахнинскій	15	11	4
асильскій	13	2	11
рбатовскій	20	8	12
нягининскій	18	14	4
укояновскій	33	14	19
акарьевскій	27	11	16
ижегородскій	30	20	10
меновскій	27	27	—
ргачскій	31	18	13
о губерніи	260	151	109
ъ Варнавинск у.	—	1	—

Такимъ образомъ, только по Семеновскому уѣзду всѣ кредитные кооперативы вошли въ Союзъ. По 6 уѣздамъ — Ардатовскому, Арзамасскому, Балахнинскому,

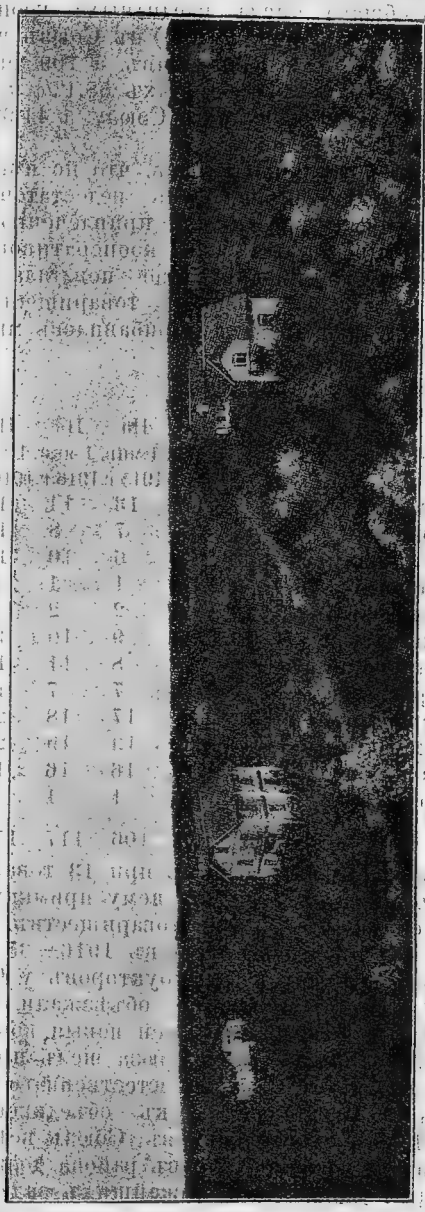

Кооперативная колонія „Эдемъ" (рай) въ Америкѣ.

Княгининскому, Нижегородскому и Сергачскому въ Союзъ вошло большинство кредитныхъ кооперативовъ, хотя въ такихъ уѣздахъ, какъ Ардатовскій, Арза-

масскій и Сергачскій, это большинство очень незначительно. Наконецъ, по четыремъ уѣздамъ—Васильскому, Горбатовскому, Лукояновскому и Макарьевскому большинство кредитныхъ кооперативовъ не вошло въ Союзъ.

Изъ общаго числа кредитныхъ кооперативовъ въ губерніи (250) въ Союзъ вошелъ только 151 кооперативъ, а 109 еще не вошло, или въ процентахъ 58,1% кооперативовъ примкнуло къ Союзу, а 41,9% еще не примкнуло.

Эти цифры показываютъ, что по нѣкоторымъ уѣздамъ еще очень недостаточно была развита работа по привлеченію и объединенію кредитныхъ кооперативовъ. Но война уже значительно повліяла на ростъ количества союзныхъ товариществъ и въ истекающемъ году прибавилось много новыхъ членовъ.

Состояло товариществъ:

У Ѣ З Д Ы.	При откр. въ 1913 г.	На 1 янв. 1914 г.	На 1 янв. 1915 г.	На 1 янв. 1916 г.	На 1 дек. 1916 г.
Ардатовскій	—	6	13	14	15
Арзамасскій	—	5	7	8	11
Балахнинскій	1	3	6	10	11
Васильскій	—	1	1	1	2
Горбатовскій	1	1	2	2	8
Княгининскій	1	8	9	10	14
Лукояновскій	—	1	8	11	14
Макарьевскій	1	4	7	7	11
Нижегородскій	—	15	17	18	20
Семеновскій	4	16	19	19	27
Сергачскій	5	9	16	16	18
Костр. губ.	—	—	1	1	1
Итого	13	69	106	117	152

Итакъ, Союзъ возникъ при 13 товариществахъ, и затѣмъ къ нему примкнуло въ первомъ году—56 товариществъ, въ 1914—37, въ 1915—11 и въ 1916—35

При недостаткѣ инструкторовъ у Союза, которые постоянно объѣзжали бы губернію, завязывая въ ней новыя кооперативныя связи, ростъ Союза шелъ преимущественно вслѣдствіе естественнаго тяготѣнія товариществъ къ объединенію. Скорѣйшее вовлеченіе въ Союзъ всѣхъ кредитныхъ кооперативовъ района должно бы стать одною изъ ближайшихъ задачъ. Это необходимо, какъ для самихъ т-въ, такъ и для Союза. Первыя будутъ пользоваться всѣми выгодами объединенія. Союзъ, охвативъ всѣ товарищества, будетъ легче осуществлять свои задачи. Ему будетъ легче находить и предметы сбыта, со стороны кооперативовъ, на кото-рые онъ получаетъ заказы отъ широка-рынка, и легче будетъ (при массовы-закупкахъ) исполнять заказы со стороны кооперативовъ на сырье, орудія, и про-

В.

Правила вступленія товариществъ въ Союзъ.

Товарищество, желающее вступить въ Союз должно прислать о томъ заявленіе съ прило-ніемъ: 1) копіи протокола общаго собранія постановленіемъ о вступленіи въ Союзъ и у-заніемъ размѣра отвѣтственности по убыткам Союза, принимаемой товариществомъ; 2) послѣ-няго годового отчета; 3) отчета за послѣдній м-сяцъ; 4) копіи протокола послѣдней инспект-ской ревизіи; 5) засвидѣтельствованныхъ под-сей членовъ Правленія; 6) годовой вѣдомости и-значенія ссудъ. Одновременно долженъ быть вы-ланъ вступной взносъ въ размѣрѣ 25 руб.

Товарищество, выполнившее всѣ указанія-требованія, можетъ быть условно принято въ Со-юзъ по постановленію Правленія и Совѣта и м-жетъ пользоваться услугами Союза по посред-ческимъ операціямъ, инструктированію и поло-юридическихъ совѣтовъ. Окончательное приня-въ Союзъ зависитъ отъ собранія уполном-ченныхъ, которое устанавливаетъ также и р-мѣръ кредита, открываемаго вновь принято-товариществу.

Товарищество, принятое общимъ собраніем-должно не позднѣе 1 мѣсяца со дня постанов-нія внести паевой взносъ въ размѣрѣ 1 руб. -каждаго члена товарищества, числящагося к-января. Въ случаѣ несоблюденія этого прав-товарищество считается выбывшимъ изъ Со-и вступной взносъ ему возвращается.

Образецъ постановленія общаго собранія-вступленіи въ Нижегородскій Союзъ учрежде-мелкаго кредита:

1. Общее собраніе, ознакомившись съ устано-Нижегородскаго Союза учрежденій мелкаго к-дита, постановило (можно закрытой баллотир-кой, въ такомъ случаѣ указать число изби-тельныхъ шаровъ) вступить въ число участ-ковъ Союза на основаніи его устава и приня-етъ на себя отвѣтственность по обязательства-и убыткамъ Союза, согласно ст. II-й устава-го Союза, а именно не свыше … сум-открытыхъ товариществамъ кредитовъ (т. -двойной, тройной и т. д. или неограничен-смотря по тому, какую отвѣтственность това-щи несутъ по обязательствамъ своего това-щества).

2. Уполномочить Правленіе внести въ Со-установленный вступной взносъ 25 рублей, -отнесеніемъ ихъ въ смѣту расходовъ текущ-года.

Примѣчаніе. Можно отчислить эту сумму и-чистой прибыли въ отчетный годъ. Де-ги эти провести въ графѣ „разныхъ р-довъ“.

3. Уполномочить Правленіе внести въ Со-установленный пай въ размѣрѣ по одному р-лю на каждаго члена товарищества, числящаг-къ 1-му января текущаго года, за счетъ обор-ныхъ средствъ (записать въ графу „суммы

дитныхъ учрежденіяхъ"), а на возстановленіе й суммы ежегодно производить отчисленія въ ціальный капиталъ съ соотвѣтствующимъ наченіемъ.

Примѣчаніе. Для образованія такого спеціальнаго капитала, общее собраніе можетъ также сдѣлать перечисленіе изъ имѣющихся спеціальныхъ суммъ, установить добровольные или обязательные взносы съ членовъ товарищества.

Закрытой баллотировкой были произведены боры уполномоченныхъ (одного или нѣсколькъ кандидатовъ къ нимъ (срокомъ на одинъ, и т. д. до 5 лѣтъ), причемъ избранными оказись (имя, отчество и фамилія и число избирательныхъ шаровъ у каждаго).

На расходы по поѣздкѣ уполномоченныхъ засѣданія Союза положить въ смѣту текущагода (столько-то) рублей по разсчету на дорогъ г. Н.-Новгородъ въ оба конца руб. по дѣйствительной стоимости) и суточныхъ руб. въ сутки.

Выгоды союзнаго объединенія.

Очень часто приходится слышать вопрос, какая выгода будетъ товариществу того, что оно вступитъ въ союзъ? Денегъ у насъ много своихъ, говорятъ они, поэтому не для чего и въ союзъ упать.

Можетъ быть, у отдѣльныхъ товариствъ денегъ и много, но это не знаетъ, что поэтому не стоитъ входить въ юзъ, ибо кромѣ денежной операціи задей союза является развитіе посредническихъ операцій, *укрѣпленіе и развитіе кустарныхъ промысловъ*, содѣйствіе *сельскому хозяйству путемъ* авильной постановки *сбыта* издѣлій и одуктовъ и *закупки* сырья, машинъ орудій.

Чтобы показать, какая разница въ дѣятельности союзныхъ и несоюзныхъ т-въ, приведемъ такія данныя.

Остановимся прежде всего на ссудной ераціи.

Благодаря тому, что союзныя товарищества, кромѣ обычныхъ источниковъ, гутъ получить средства еще въ союзѣ тати сказать, 28% займовъ ихъ проведены въ союзѣ) они шире открываютъ своимъ членамъ кредитъ и полнѣе едитуютъ ихъ.

Такъ, съ 1 января 1915 г. союзныя товарищества открыли кредитъ на одного ена въ среднемъ 92 руб. 47 коп., тогда какъ *не союзныя* на 10 руб. меньше, е. 82 руб. 54 к., въ среднемъ же *по й губерніи* на одного члена открытъ едитъ 87 руб. 29 коп.

Сумма эта довольно порядочная, хотя едва-ли еще можетъ удовлетворить въ кредитѣ средняго крестьянина.

Въ теченіе 1914 года 101 *союзное* товарищество выдало своимъ членамъ 3.611.471 р. 92 коп., т. е. въ среднемъ на одного члена 58 руб. 46 коп., тогда какъ 122 *несоюзныхъ* товариществъ выдали 2,758,790 руб. 11 коп. или только по 48 руб. 83 коп., т. е. опять на 10 руб. меньше. Всего же *по губерніи 223 товарищества выдали въ ссуду своимъ членамъ 6.570.262 руб. 03 коп.*, въ среднемъ по *54 руб. 07 коп.* на одного члена.

Въ началѣ 1915 года за членами 101 *союзнаго* товарищества осталось въ долгахъ ссудъ 2.786.825 руб. 26 коп. въ среднемъ по 42 руб. 87 коп. на члена, въ несоюзныхъ товариществахъ 1.883.883 руб. 04 к. или по 33 руб. 34 коп. Въ общемъ по всей губерніи осталось долгу *4.670.708 руб.* 30 коп. или по *38 руб. 44 коп.* на члена.

Въ области *вкладной* операціи союзныя товарищества стоятъ точно также выше *несоюзныхъ* товариществъ. Такъ, по всей губерніи въ 223 кредитныхъ товариществахъ къ началу 1915 г. оставалось вкладовъ 3.615.351 руб. 56 коп. или по 29 руб. 72 коп. на члена, тогда какъ средствъ вообще оставалось по 48 руб. 41 коп. на одного члена.

Въ союзныхъ товариществахъ (101) вкладовъ осталось 2.194.058 рублей т. е. по 33 р. 60 коп., а всѣхъ средствъ по 55 р. 37 к.

Въ несоюзныхъ товариществахъ вкладовъ на 1 члена приходилось только 25 руб. 16 коп., т. е. на 8 руб. меньше союзныхъ, а всѣхъ средствъ вообще только 40 руб. 22 коп., т. е. на 15 руб. слишкомъ менѣе, чѣмъ въ союзныхъ обществахъ.

Но еще болѣе замѣтна разница дѣятельности союзныхъ и несоюзныхъ товариществъ въ области посреднической (торговой) операціи.

Въ 1913 г. союзныя товарищества продали на одного члена разныхъ товаровъ въ среднемъ на 1 руб. 18 коп., въ 1914 году сумма эта увеличилась въ четыре раза (4 руб. 45 коп.), тогда какъ *несоюзныя* товарищества въ 1914 г. роздали своимъ членамъ разныхъ товаровъ только по 35 к. въ среднемъ на одного человѣка, т. е. въ 13 разъ меньше союзныхъ товариществъ.

Въ абсолютныхъ цифрахъ продажа членамъ товара выражается въ слѣдующихъ суммахъ: 101 т-во, вступившее въ союзъ въ 1914 г., продало товаровъ на 289.315 р. 65 коп., а 122 необъединенныхъ въ союзъ товариществъ продали только на 19.618 р. 53 коп.

Послѣднія данныя особенно важны потому, что, чѣмъ больше товарищества берутъ ссуду товаромъ, а не деньгами, тѣмъ надежнѣе и производительнѣе будетъ употреблена эта ссуда, и значитъ, больше пользы принесетъ крестьянскому хозяйству. Въ этомъ отношеніи союзныя т-ва сдѣлали гораздо болѣе не объединенныхъ въ союзъ товариществъ.

Можетъ быть, именно благодаря большему развитію посредническихъ операцій въ союзныхъ товариществахъ и получилось слѣдующее явленіе: на каждый выданный въ теченіе 1914 года въ ссуду рубль въ союзныхъ товариществахъ осталось просроченныхъ 2 коп.; а въ несоюзныхъ 3 коп.; или въ союзныхъ товариществахъ осталось просроченныхъ ссудъ 2,7%, а въ несоюзныхъ 4,2%.

Ф. Анисимовъ.

Дѣятельность союзныхъ кредитныхъ товариществъ.

Въ началѣ 1913 г. кредитныя товарищества Нижегородской губ. образовали губернскій союзъ, который явился ихъ центральнымъ банкомъ и иниціаторомъ всѣхъ посредническихъ операцій кредитныхъ товариществъ.

Благодаря содѣйствію Союза, кредитныя товарищества широко развили свои операціи и послѣднія цифровыя данныя рисуютъ слѣдующую картину ихъ дѣятельности и положенія.

Союзныхъ товариществъ было:

Къ 1 іюня	1913 г.	56 съ	35779 чл.
„ 1 „	1914 г.	96 „	60346 „
„ 1 „	1915 г.	109 „	70659 „
„ 1 „	1916 г.	134 „	— „

Ихъ балансъ, т. е. средства на 1-е іюля, составляли слѣдующія суммы:

въ 1913 г.	1.776 тыс. руб.
„ 1914 г.	3.864 „ „
„ 1915 г.	4.742 „ „
„ 1916 г.	6.094 „ „

Переводя эти суммы на одного члена, мы получаемъ непрерывно увеличивающуюся скалу, при чемъ оказывается, что на одного члена въ среднемъ кредитныя товарищества имѣли:

въ 1913 г.	49 р. 65 к.
„ 1914 г.	64 р. 04 к.
„ 1915 г.	67 р. 12 к.
„ 1916 г.	77 р. 35 к.

Такимъ образомъ, средства кредитныхъ товариществъ увеличиваются. Естественно, должны быть увеличены и операціи ихъ. Въ общей сложности оно такъ и есть. Только дѣятельность кредитныхъ товариществъ пошла по нѣсколько иному руслу, чѣмъ было до войны.

До войны основной дѣятельностью товариществъ была ссудная операція. Кредитныя товарищества выдавали ссуды „производительное назначеніе“, получившіе же ихъ члены большею частью расходовали ссуды по своему усмотрѣнію, часто далеко не по тому назначенію, которому испрашивалась ссуда. Это обстоятельство сильно смущало идейныхъ руководителей товариществъ, и они стали еще начали принимать мѣры къ развитію *посредническихъ* операцій, т. е. закупкѣ нужныхъ для хозяйства и кустарнаго промысла издѣлій и выдачи ссудъ *натурой*, а не деньгами.

При такомъ порядкѣ въ корнѣ измѣняется возможность израсходовать деньги не по назначенію, не на производительныя надобности. Но тогда, до войны, дѣятельность кредитныхъ товариществъ въ этомъ направленіи только еще начиналась.

Какъ развились эти двѣ операціи (ссудная и посредническая) въ кредитныхъ товариществахъ, можно видѣть изъ слѣдующихъ данныхъ за полгода до войны (въ 1914 году) и за это же первое полугодіе въ слѣдующіе годы.

	Выдано ссудъ:	*продано товаровъ:*
1914 г.	1.770 т. р.	109 тыс. р.
1915 г.	1.660 „ „	256 „ „
1916 г.	1.827 „ „	1.043 „ „

Изъ соотношенія этихъ цифръ уже видно, что въ общихъ цифрахъ сумма выданныхъ за полугодіе ссудъ остается какъ будто въ одномъ и томъ же видѣ, колеблясь только на 100 тысячъ рублей, тогда какъ стоимость проданныхъ членамъ товаровъ за два года увеличилась въ десять разъ и начинаетъ уже равняться съ суммой выданныхъ ссудъ.

Еще нагляднѣе это сравненіе можно привести слѣдующимъ образомъ:

Въ среднемъ за 1-е полугодіе на одного члена приходилось:

выданныхъ ссудъ:	продан. товаровъ:
1914 г. 29 р. 34 к.	1 р. 81 к.
1915 г. 23 р. 70 к.	3 р. 62 к.
1916 г. 23 р. 20 к.	13 р. 25 к.

Другими словами, за первое полугодіе 14 г. было выдано ссудъ на одного ена въ 16 разъ болѣе, чѣмъ продано аровъ, а въ 1916 году только въ 1,75 съ.

Такимъ образомъ, въ дѣятельности кредитныхъ товариществъ ясно оказался укнъ въ сторону развитія посредническихъ операцій и сокращенія ссудныхъ раній.

Однако, отсюда трудно еще дѣлать какой нибудь выводъ.

Увеличеніе посредническихъ операцій товариществахъ дѣло очень хорошее, посредническія операціи должны носить и строго опредѣленный характеръ, е. имѣть своей цѣлью *улучшить хозяйство членовъ*. Правда, благодаря дѣйствію ижегородскаго Союза учрежд. м. кр. едитныя товарищества наладили сбытъ яной обуви, ложекъ, войлока, колесъ, ьевъ, телѣгъ и саней, закупаютъ ьско-хозяйственныя машины и орудія т. под., но все же нельзя не отмѣтить и того, что обстоятельства времени тавили эти товарищества взяться за упку предметовъ продовольствія, не ющихъ прямого отношенія къ улучнію хозяйства.

Перейдемъ теперь къ другому. Если ратить вниманіе на развитіе пассивъ операцій кредитныхъ товариществъ, здѣсь картина опять-таки получается всѣмъ иная, чѣмъ до войны.

Теперь на всѣхъ перекресткахъ толкуть, что въ деревнѣ денегъ много, что евня богатѣетъ. И вѣрно: денегъ мно-

Вклады въ кредитныхъ товариществахъ растутъ съ каждымъ днемъ, но атѣетъ ли все рядовое населеніе—это росъ.

Вотъ, если взять суммы вкладовъ, вшихся въ концѣ перваго полугодія кредитныхъ товариществахъ, то мы увимъ несомнѣнное увеличеніе ихъ, показывающее какъ будто богатство деревни.

Такъ, къ 1-му іюля вкладовъ оставалось:

въ 1913 году	. .	986 тыс. руб.
„ 1914 „	. .	1.968 „ „
„ 1915 „	. .	2.797 „ „
„ 1916 „	. .	3.932 „ „

т. е. въ три года общая сумма вкладовъ увеличилась въ четыре раза. Если всю сумму вкладовъ раздѣлить на число членовъ (а не вкладчиковъ), то получится, что на одного члена въ среднемъ падаетъ вкладныхъ средствъ:

въ 1913 году	. .	27 руб. 57 коп.
„ 1914 „	. .	32 руб. 61 коп.
„ 1915 „	. .	39 руб. 79 коп.
„ 1916 „	. .	49 руб. 93 коп.

Но стоитъ рядомъ съ этими цифрами сопоставить другой столбецъ цифръ, показывающихъ процентное отношеніе просроченныхъ ссудъ,—и, вмѣсто увеличенія богатства, будетъ видно несомнѣнное обѣднѣніе населенія.

Оказывается, что просроченныя ссуды, начавшія было уменьшаться въ первые два года до войны, теперь начинаютъ возрастать въ довольно большомъ размѣрѣ.

Такъ, просроченныя ссуды въ процентномъ отношеніи къ оставшимся за членами товарищества ссудами составляли:

за 1-е	полугодіе	1913 г.—	1%
„ 1-е	„	1914 г.—	0,84%
„ 1-е	„	1915 г.—	2,04%
„ 1-е	„	1916 г.—	3,25%

Фактъ увеличенія просроченныхъ ссудъ говоритъ самъ за себя, и едва-ли можно послѣ этого утверждать, что все населеніе деревни богатѣетъ. Именно та часть населенія, которая занимала деньги, она то теперь и просрачиваетъ уплату своихъ долговъ, она то и нуждается въ деньгахъ; значитъ, не за счетъ этого слоя населенія идутъ вклады, а за чей то другой.

Возвращаясь непосредственно къ дѣятельности кредитныхъ т-въ, слѣдуетъ отмѣтить еще одно обстоятельство—это значительный *избытокъ средствъ* въ товариществахъ, который не размѣщается на ссуды и посредничество.

Эти неиспользованныя средства товариществъ хранятся: въ кредитныхъ учрежденіяхъ, процентныхъ бумагахъ и въ наличности. При сравненіи остатковъ этихъ суммъ за два года войны (первая половина 1914 г. и первая половина 1916 военнаго года) получается такая картина:

1914 года:

въ кредит. учреж.	—166,8 тыс. р.	или 4,3%	баланса
„ процент. бум.	— 7,5 „ „	„ 0,2%	
„ наличности	—116,2 „ „	„ 3%	
И т о г о	290,5 тыс. р.	„ 7,2%	

1916 года:

въ кредит. учреж.	—836,1 тыс. р.	или	13,7% балан.
„ процент. бум.	—338,6 „	„	5,5%
„ наличности	—342,2 „	„	6,%
Итого	1,516,9 тыс. р.	или	25,2%

Такимъ образомъ, *не использованныхъ*, свободныхъ средствъ въ 134 союзныхъ товариществахъ на 1-е іюля 1916 года было полтора милліона рублей или четверть всѣхъ средствъ. Этимъ средствамъ нужно найти примѣненіе. Единственнымъ правильнымъ размѣщеніемъ этихъ средствъ можетъ быть одно—*созданіе собственнаго кооперативнаго производства*, т. е. постройка своихъ заводовъ, предпріятій и т. под. Къ этому надо стремиться.

Ф. Я. Анисимовъ.

Взаимоотношеніе Союза съ союзными товариществами.

Для выясненія связи кредитныхъ товариществъ съ своимъ союзомъ, приведемъ нѣсколько цифровыхъ данныхъ, характеризующихъ эту связь.

Въ продолженіе 1914 года союзомъ было выдано ссудъ на сумму 460,939 р. 37 к. Если эти ссуды разложить на уѣзды, то мы получимъ такую картину. На долю кредитныхъ товариществъ семеновскаго уѣзда приходится ссудъ 145,703 р. 16 к., или 31,6%. За нимъ слѣдуетъ ардатовскій у., но уже съ значительно меньшей суммой 83,500 р., или 18%, и лукояновскій—64,800 р. (14%). Дальше идетъ горбатовскій у.—35.584 р. 59 к. (8%), немного меньше нижегородскій у.—33,938 р. 78 коп. (7,4%), арзамасскій—27,057 р. 23 к. (6%) и макарьевскій—22,100 р., или 5%. Наконецъ, мы видимъ сергачскій у. съ 16.755 р. 61 к., или 3,6%, княгининскій у.—15,100 р. (3,3%), балахнинскій—7000 р. (1,5%), столько же костромская губ. и самый послѣдній васильсурскій у. занялъ 2000 р., что составляетъ только 0,4% всѣхъ выданныхъ союзомъ ссудъ.

Чѣмъ объяснить эту разницу въ выданныхъ союзомъ ссудахъ?

Отвѣтомъ прежде всего служитъ то, что ни въ семеновскомъ, ни въ лукояновскомъ уѣздахъ не было земскихъ кассъ, откуда товарищества могли бы поближе почерпнуть недостающія средства, а въ ардатовскомъ уѣздѣ хотя земская касса есть, но ея дѣятельность слишкомъ слаба развита. То же самое можно сказать и о макарьевскій, арзамасскій и горбатовскій уѣзды.

Тамъ же, гдѣ земскія кассы работаютъ хорошо, какъ, напримѣръ, въ сергачскомъ, княгининскомъ и нижегородскомъ уѣздахъ и кооперативы имѣютъ возможность занять въ кассѣ изъ болѣе дешеваго %, кредитныя т-ва обращаются къ союзу ссудами значительно меньше, ибо % по ссудамъ въ союзѣ выше; такъ, напримѣръ, въ среднемъ на одно союзное т-во семеновскаго уѣзда займовъ въ союзѣ надаетъ 7,670 руб., а сергачскаго уѣзда только 1000 руб. Или одно т-во лукояновскаго у. заняло въ союзѣ въ среднемъ 8.100 руб., а княгининскаго только 1678 р. Въ нижегородскомъ у. союзное т-во заняло въ среднемъ 2000 р., а въ ардатовскомъ—6425 р.

Поэтому, до тѣхъ поръ, пока %% по ссудамъ въ союзѣ выше, чѣмъ въ мѣстныхъ земскихъ кассахъ, нельзя ожидать, чтобы всѣ т-ва занимали средства въ союзѣ, а не въ земскихъ кассахъ.

Ссылки на „кооперативность“ того или иного уѣзда здѣсь могутъ имѣть самое незначительное мѣсто. Ближайшіе матеріальные интересы того или иного товарищества играютъ въ вопросѣ о ссудѣ главную роль.

Приведемъ еще данныя о займахъ вообще, произведенныхъ союзными товариществами въ теченіе 1914 г. Такъ, по даннымъ 101 товарищества, всего было произведено займовъ 1,582,521 р.; изъ нихъ 52% (823,095 р.) занято въ государственномъ банкѣ, 28% (445,939 р.) въ союзѣ и 20% (313,487 р.) у земства и прочихъ лицъ.

Такимъ образомъ, для союзныхъ товариществъ нижегородскій союзъ является первымъ послѣ государственнаго банка источникомъ, откуда т-ва черпаютъ свои средства.

Въ области посреднической операціи дѣятельность союза нѣсколько шире.

Въ теченіе 1914 г. союзныя товарищества пріобрѣли разнаго рода товаровъ на 388,615 руб. 66 коп., въ томъ числѣ 143,287 р. 24 к. пріобрѣтено черезъ союзъ. Другими словами, 37% всѣхъ покупокъ были объединены союзомъ.

Половину всѣхъ покупокъ (71,37 изъ 05 к.) произвелъ семеновскій у., за

%% (22,134 р. 67 к.) нижегородскій у., 5% (15, 164 р. 06 к.) горбатовскій у., остальные 25% покупокъ произведены ми оставшимися 9 уѣздами. При чемъ вершенно ничего не покупали товари- ства васильскаго и варнавинскаго у., ень ничтожную покупку черезъ союзъ извели товарищества макарьевскаго (на 799 р. 66 к.), ардатовскаго у. (на 1 р. 50 к.) и княгининскаго у. (на 2,613 38 к.); затѣмъ немного больше, но всѣ- ки значительно менѣе первыхъ трехъ здовъ (нижегородскаго, семеновскаго и рбатовскаго) произвели закупокъ черезъ юзъ слѣдующіе уѣзды: балахнинскій на 89 р. 30 к. (7%), арзамасскій на 8584 б. 54 к. (6%), сергачскій на 6,232 р к. (4,4%) и лукояновскій на 5,546 р. к. (4%).

Однако,если мы сравнимъ количество купокъ, произведенныхъ союзными то- ществами черезъ союзъ, съ ихъ за- пками вообще, то получимъ нѣсколько тую картину.

Оказывается, что семенов. у. закупилъ резъ союзъ только 35,6% всѣхъ своихъ купокъ, остальные 64,4%, значитъ, за- плены помимо союза. Союзныя т-ва жегородскаго у., гдѣ дѣйствуетъ зем- ая касса, въ %-номъ отношеніи купили резъ союзъ больше, чѣмъ семеновскій а именно 44,8%. Больше всѣхъ въ номъ отношеніи купили черезъ союзъ дующіе уѣзды: горбатовскій (72,3%) амасскій (66,7%) и княгининскій (53,5%). Отдаленные же отъ центра уѣзды заку- тъ черезъ союзъ сравнительно очень ый % всѣхъ товаровъ. Такъ, ардатов- й у. только 8%, макарьевскій—12%, гачскій—18,9% и лукояновскій—26%. тдаленность разстоянія отъ центра за- вляетъ союзныя товарищества или по- ать черезъ земскія кассы, земскіе ды или непосредственно.

ъ заключеніе приведемъ слѣдующія ть интересныя данныя.

ъ 1913 г. союзныя товарищества про- товаровъ въ среднемъ по 1 р. 18 к. одного члена, а въ 1914 уже въ че- раза больше, т. е. по 4 р. 45 к. Это нить, что ссуды союзныхъ товари- твъ своимъ членамъ понемногу на- ютъ приближаться къ самому идеаль- у типу—ссудъ товарныхъ.

ъ отдѣльности по уѣздамъ продажа намъ товара чрезъ кредитныя т-ва ъ такую картину: въ кустарномъ рай- онѣ отъ 6 р. 20 к. до 30 р. 68 к. на чле- на; въ кустарно-земледѣльческомъ отъ 1 р. 39 к. до 4 р. 08 к. и въ чисто земледѣльческомъ районѣ отъ 72 к. до 2 р. 03 к. на одного члена.

Ф. Анисимовъ.

Объ основахъ союзнаго строительства.

Въ настоящее время съ каждымъ днемъ возникаютъ все новые и новые союзы крупнаго и мелкаго районовъ.

Съ проведеніемъ въ жизнь кооперативнаго закона можно ожидать еще болѣе усиленнаго союзнаго строительства. Это обстоятельство ставитъ и уже давно поставило на очередь вопросъ объ основахъ союзнаго строительства, о тѣхъ путяхъ, по которымъ оно должно идти.

До сихъ поръ существуютъ и возникаютъ союзы по видамъ кооперативовъ: кредитныхъ т-въ, потребительныхъ о-въ, кустарныхъ и производительныхъ артелей. Есть союзы и общекооперативные. По району дѣятельности имѣются союзы общеимперскіе—Моск. Народный банкъ и Моск. союзъ о-ва потребителей, областные или губернскіе: кіевскій, нижегородскій, московскій и др. и съ болѣе мелкимъ райономъ: на одинъ-два уѣзда, и т. д.

Нарожденіе союзовъ вызывается необходимостью. Безъ союзовъ мелкія разрозненныя кооперативныя ячейки никогда не выполнятъ всѣхъ тѣхъ экономическихъ задачъ, которыя входятъ въ ихъ программу. Но, съ другой стороны, и одни крупные порайонные союзы не въ состояніи дать кооперативнымъ т-вамъ всѣхъ тѣхъ выгодъ, которыхъ можно ожидать отъ объединенія.

Однако, слѣдуетъ сказать, что, т. к. до сихъ поръ союзы возникали съ большимъ трудомъ, ихъ долгое время не разрѣшали, то учредители были довольны и тѣмъ союзомъ, какой у нихъ есть. Мирились съ недостатками союза крупнаго района, жаловались на маломощность мелкаго союза, гдѣ таковые дѣйствовали безъ крупныхъ союзовъ, но дальше дѣло не шло. Теперь не то. Наступило время, когда къ союзамъ стали относиться болѣе доброжелательно и свободнѣе разрѣшать ихъ. А это заставляетъ болѣе осмотрительно относиться къ возникновенію союзовъ и предварительно основательнѣе изучать мѣстныя экономическія и иныя условія, которыя сопутствуютъ росту союзовъ.

Трехлѣтній опытъ дѣятельности нижегородскаго кредитнаго союза съ райономъ на 1½ губерніи доказалъ, что между нимъ и объединенными имъ товариществами должно стоять еще одно промежуточное звено. Къ такому же заключенію пришелъ и кіевскій союзъ, возникшій въ 1908 году. Недостатокъ промежуточнаго объединенія чувствуется какъ въ области финансовой (кредитованія т-въ), такъ особенно въ области посреднической.

Поскольку теперь еще пока остается мало выясненнымъ вопросъ о новомъ мелко-районномъ финансовомъ союзѣ, т.-е. о такомъ союзѣ, который бы дѣйствовалъ на основаніи существующихъ теперь уставовъ съ правомъ пріема вкладовъ, выдачи ссудъ и посредническихъ операцій, постольку вопросъ объ объединеніи кредитныхъ товариществъ для веденія посредническихъ операцій является и вполнѣ выясненнымъ и настоятельно необходимымъ.

Въ основу объединенія кредитныхъ товариществъ для веденія посредническихъ операцій несомнѣнно долженъ быть положенъ принципъ *единства экономическихъ условій*, но отнюдь не административныя границы, вродѣ уѣзда, волости и т. д., ибо кооперація—движеніе экономическое. Затѣмъ этотъ принципъ единства экономическихъ условій и необходимая близкая связь объединенія съ кооперативными ячейками—т-вами—выдвигаетъ другое положеніе—объединеніе должно быть *мелко-районное*, т.-е. необходимо, чтобы т-ва, объединившіяся въ посредническій союзъ, примыкали къ какому-нибудь одному для всѣхъ нихъ ближайшему экономическому пункту.

Исходя изъ этихъ соображеній и примѣняя изложенные принципы для нашей Нижегородской губерніи, можно теперь же намѣтить цѣлый рядъ посредническихъ объединеній въ губерніи по роду занятія большинства населенія, объединеннаго въ т-ва.

Такъ, несомнѣнно, необходимы районныя посредническія объединенія по сбыту льна въ разные пункты, по сбыту хлѣба и такихъ кустарныхъ издѣлій, какъ ложекъ, валяной обуви, деревянныхъ издѣлій, кузнечныхъ издѣлій и т. под. И мы видимъ, что именно такого рода объединенія для посредническихъ операцій, или иначе ихъ можно назвать—складочно-распредѣлительныя и сортировочныя объединенія—возникаютъ въ губерніи.

Теперь безъ устава существуютъ об
диненія т-въ княгининскаго, лукоян
скаго и сергачскаго уѣздовъ для совмѣ
ныхъ закупокъ и отправокъ товаровъ.

Такого рода объединенія необходи
какъ для центральнаго союза, такъ и д
мѣстныхъ т-въ.

Руководители и члены мѣстныхъ т-
занятые извѣстнымъ промысломъ
культурой того или иного вида хлѣбо
несомнѣнно, болѣе знакомы съ мѣстны
рынкомъ, съ мѣстными условіями, чѣ
люди изъ центра. Они больше знаютъ и
нимаютъ въ цѣнности того или друг
продукта. Даже больше: они знаютъ
отдѣльности каждаго хозяина, его н
ственныя качества и знаютъ, чего мо
отъ того или другого лица ждать, как
продуктовъ—доброкачественныхъ или
оборотъ. Поэтому въ смыслѣ собир
мелкихъ разрозненныхъ партій продук
сортировки его мѣстные люди незамѣни

На практикѣ мы видимъ, что и ч
ные предприниматели идутъ по тому же
ти. Они тоже поручаютъ сборъ и сб
продуктовъ на мѣстахъ мѣстнымъ люд
Но зато мѣстные люди сравнительно
бы, если не сказать больше, въ зна
широкихъ рынковъ сбыта продуктовъ.

Эта операція болѣе подходитъ къ кр
нымъ, болѣе мощнымъ союзамъ—губ
скимъ или, вѣрнѣе, областнымъ, могущ
за солидное вознагражденіе имѣть спе
листовъ-товаровѣдовъ и знатоковъ
ковъ сбыта.

При такомъ согласованіи работъ м
районныхъ посредническихъ объедин
съ областными союзами, а этихъ пос
нихъ съ центральными всероссійскими
ганизаціями будутъ использованы вс
лы и съ наименьшей затратой средс
что особенно необходимо имѣть въ
всѣмъ кооперативнымъ объединеніямъ,
только *при экономической выгодѣ мы*
мы жизненные союзы и объединенія
перативовъ.

Съ этой точки зрѣнія вопросъ о
ныхъ районныхъ союзахъ, т.-е. съ ф
ціями посредническими и финансов
ссудными и вкладными, остается пока
мало выясненнымъ.

Если для мелкихъ посредническихъ
единеній въ губерніи сами собой на
шиваются извѣстные пункты, то для
онныхъ полныхъ союзовъ лично я за
нился бы назвать хоть бы одинъ пу
въ губерніи.

Кромѣ того, надо имѣть въ виду еще и
угое обстоятельство—отсутствіе людей.
Если для тѣхъ или иныхъ техничес-
ихъ работъ въ посредническихъ объеди-
ніяхъ можно найти кадры опытныхъ,
ающихъ свой промыселъ людей, то для
ководительства цѣлымъ союзомъ въ на-
ящее время поневолѣ безлюдье--подыс-
ть опытныхъ и идейныхъ кооперато-
въ довольно трудно.
И это понятно. Сейчасъ масса товари-
ествъ страдаютъ отъ недостатка опыт-
ихъ счетоводовъ. Въ теченіе войны чуть-
не каждую мобилизацію въ о-вахъ бы-
дополнительные выборы въ правленія
совѣты.
Поэтому вопросъ о полныхъ районныхъ
озахъ теперь надо только основательнѣе
учать и готовить матеріалъ къ будуще-
, а мелко-районныя *объединенія по-
ѣднические*, по промысламъ, проводить
жизнь тамъ, гдѣ эта мысль уже созрѣ-
и необходимость такого объединенія
ѣстными людьми осознана.

Ф. Анисимовъ.

Московскій Народный Банкъ.

Кооперація въ Россіи еще очень моло-
е деревцо. Для того, чтобы это моло-
ькое деревцо выросло въ могущественное
е дерево, тѣнь котораго покрыла бы всю
бъятную ширь Россіи—нужны *пита-
льныя средства*. Этими питательными
ѣдствами могутъ быть только *деньги*.
мъ ихъ больше притекаетъ къ кор-
мъ кооперации—тѣмъ будетъ быстрѣе
ростъ.
Въ 1907—8 годахъ Комитетъ о сел.
до-сбер. и пром. товариществахъ при
ск. обществѣ сельскаго хозяйства раз-
ботали уставъ банка. 3 февраля 1911
а уставъ былъ, съ нѣкоторыми измѣ-
ніями, утвержденъ Совѣтомъ Минис-
въ. Банкъ выпустилъ на милліонъ руб-
акцій, которыя почти всѣ были ра-
браны кооперативами и только незна-
тельная часть акцій попала въ ру-
частныхъ лицъ.
Въ 1913 году, выполняя постановленіе
рого общаго собранія акціонеровъ,
нкъ возбудилъ ходатайство передъ Ми-
стромъ Финансовъ объ увеличеніи скла-
наго капитала Банка на 1 милліонъ
лей. Ходатайство было удовлетворено.
Къ 1 марта 1914 года акціи дополнитель-
наго выпуска были разобраны коопера-
тивами. Нынѣ идетъ подписка на 3-й
выпускъ акцій—въ числѣ 8000 акцій,
на сумму 2.000.000 р. Цѣна акціи—255 р.

По своему уставу Московскій Народный Банкъ похожъ на частные коммерческіе банки, но зато по своему составу членовъ и по своей дѣятельности, онъ отъ нихъ рѣзко отличается. Банкъ выдаетъ деньги *только кооперативнымъ учрежденіямъ*, а частнымъ лицамъ лишь учитываетъ векселя, *выданные кооперативами*. Благодаря такой постановкѣ дѣла у Банка ничего не пропало изъ выданныхъ денегъ, несмотря на тяжелые годы, принесшіе большіе убытки частнымъ банкамъ.

Банкъ не занимается игрой на биржѣ, а также не выдаетъ ссудъ подъ процентныя бумаги и не покупаетъ ихъ за свой счетъ. Для того, чтобы каждый трудящійся имѣлъ возможность принять участіе въ великомъ дѣлѣ укрѣпленія и развитія русской кооперации, Банкомъ открыты условные текущіе счета для *мелкихъ сбереженій*. Вклады и выдачи по этимъ счетамъ производятся суммами *отъ одного рубля*.

По накопленіи не менѣе 100 рублей, вкладчику выдается вкладной билетъ, который можетъ быть принятъ въ залогъ во всѣхъ присутственныхъ мѣстахъ и казенныхъ учрежденіяхъ.

Банкъ началъ свою дѣятельность 10 апрѣля 1912 г., получивъ первый вкладъ отъ одного священника съ Дона.

Къ 1 января 1914 г. Банкъ привлекъ въ кооперативную среду 2.017.136 руб. частныхъ средствъ и 1.998.980 руб. отъ кооперативовъ.

Дѣятельность Банка не ограничивается привлеченіемъ въ кооперативы сторонних средствъ. 29 сентября 1912 года Министръ Финансовъ разрѣшилъ Московскому Народному Банку производить товарныя операціи. Въ дальнѣйшемъ, когда у Банка будутъ достаточные капиталы, товарныя операціи принесутъ огромную выгоду сельскому населенію.

Возьмемъ хотя бы хлѣбное дѣло. Въ настоящее время крестьянинъ везетъ рожь на базаръ и продаетъ ее ссыпщику. Ссыпщикъ перепродаетъ оптовику. Оптовикъ продаетъ товаръ или мельнику или экспортной фирмѣ для отправки заграницу.

Крестьянинъ еле дышетъ, обыватель-

потребитель никакъ не опомнится отъ высокихъ цѣнъ, а у скупщиковъ выростаютъ дома, у оптовиковъ заводятся автомобили и толстѣютъ бумажники.

Въ будущемъ хлѣбное дѣло будетъ, вѣроятно, поставлено такъ: мѣстные союзы кооперативовъ будутъ ссыпать хлѣбъ сами. Московскій Народный Банкъ будетъ выдавать черезъ свои отдѣленія и агентства ссуды подъ ссыпанный хлѣбъ и продавать его на мѣстахъ по порученію кооперативовъ.

Въ первую очередь товарный отдѣлъ поставилъ сбытъ яицъ, хлѣба, льна и пеньки. 27 апрѣля 1914 г. Банкомъ отправленъ въ Англію первый кооперативный вагонъ яицъ изъ Наженскаго кредитнаго товарищества, Пензенской губерніи. Представителемъ Банка заграницей состоитъ „Общество Сибирскихъ кооперативныхъ товариществъ", зарекомендовавшее себя сбытомъ заграницей сибирскаго масла.

Для ознакомленія съ установившимся на мѣстахъ спросомъ на земледѣльческія орудія и машины Банкъ путемъ опроса узналъ, какіе заводы и въ какихъ районахъ пользуются наибольшимъ спросомъ. Изъ этихъ заводовъ Банкъ отобралъ тѣ заводы, издѣлія которыхъ отличаются наибольшей доброкачественностью и вошелъ съ ними въ соглашеніе. Кромѣ того, товарный отдѣлъ объединилъ свою дѣятельность по закупкамъ съ существующими въ Орлѣ и Кіевѣ земскими товариществами по закупкамъ и добился тѣхъ же выгодъ, которыя ранѣе были предоставлены только земскимъ складамъ. Кооперативы, создавшіе Народный Банкъ, должны стремиться къ совмѣстной съ нимъ работѣ. Это объединеніе можетъ выразиться для однихъ кооперативовъ въ поддержкѣ своего Банка своими свободными средствами, которыя они не могутъ использовать для мѣстныхъ нуждъ, а для другихъ въ передачѣ заказовъ Банку предметовъ ихъ посредничества. Товарный отдѣлъ, объединяя посредничество кооперативовъ и ихъ союзовъ, можетъ быть на рынкѣ силой, съ которой въ ближайшемъ будущемъ станутъ считаться фабриканты.

Между Моск. Союзомъ потребительныхъ обществъ и Банкомъ заключенъ договоръ, устраняющій соперничество. Банкъ закупаетъ для кооперативовъ предметы, нужные для производства, т. е. машины, земледѣльческія орудія, сѣмена и т. п., а Союзъ потребительныхъ обществъ—предметы личнаго потребленія, т. е. муку, крупу, мануфактуру и т. п.

На третьемъ съѣздѣ акціонеровъ обнаружилось стремленіе сдѣлать основой Банка *союзныя учрежденія*, что придастъ необыкновенную силу и прочность Банку и установитъ планомѣрную связь между кооперативами. Отдѣльные кооперативы объединяются въ союзы, а союзы объединяются въ Московскомъ Банкѣ.

Въ число акціонеровъ входятъ сейчасъ 2756 кооперативныхъ товариществъ и 2 учрежденій и 163 частныхъ пайщика.

Вклады на 1 октября 1916 г.	Руб.	25,925
Балансъ „ 1 „ 1916 г.	„	54,860
Выдано кооперативамъ по учетно-ссуднымъ операціямъ на 9 м. 1916 г.		73,116
Оборотъ за 1915 г.	Руб.	243,234
Оборотъ за 9 мѣс. 1916 г.	„	679,424

Народнымъ Банкомъ съ 1 января по 20 октября 1916 г. доставлено кооперативамъ:

Сѣмянъ	на Руб.	923
Сельско-хозяйствен. орудій и машинъ	„ „	2.898
Сноповязальнаго шпагата 383,349 тюковъ	„ „	8.518
Сѣры, мѣднаго купороса, парижской зелени, формальдегида и др. веществъ 108.896 пуд.	„ „	1,588
Желѣза	„ „	2.094
Предметовъ сухой перегонки дерева и др. товаровъ	„ „	691

Народный Банкъ выступалъ и на Нижегородской ярмаркѣ 1916 г.

Ярмарка въ этомъ году, какъ и слѣдовало ожидать, страдала крайнимъ безваріемъ.

Спросъ значительно превышалъ предложеніе, и продавцы, учитывая это обстоятельство, не только отказывали въ кредитѣ покупателямъ, но не желали даже инкассировать дубликаты, требуя расчетовъ только наличными. Въ такомъ положеніи очутились многіе представители кооперативовъ, захватившіе съ собой лишь необходимыя суммы для задатковъ. А между тѣмъ именно кооперація предъявила на ярмаркѣ небывалое требованіе на товаръ. По даннымъ Нижегородскаго отдѣленія Московскаго Союза, было закуплено товаровъ только черезъ Союзъ для 410 кооперативныхъ учрежденій на 4950000 р., тогда какъ въ предыдущемъ году воспользовались закупкой лишь 167 кооперативовъ на 844800 р.

При такихъ условіяхъ главной зад

крытаго Народнымъ Банкомъ комиссіонерства было финансированіе кооперативъ по закупкѣ ими ярмарочныхъ товаровъ.

Всего было закредитовано подъ товарные документы 105 кооперативныхъ учрежденій—на общую сумму 3768600 руб.; обезпеченіе этого кредита было получено наличными 420109 руб. и векселями 1400 руб.

Услугами Банка воспользовались:

Союза потреб. обществъ на	2160350 р.
потребительныхъ о-ва на	1015900 „
Итого потреб. кооперативы на	3176250 р.
кредитныхъ союза на	110000 р.
кред. и ссудо-сб. т-ва „	37000 „
кассъ мелкаго кредита „	225000 „
производит. союзъ „	100000 „
сельско-хоз. о-во „	100000 „
разныхъ коопер. „	10350 „
его 105 кооперативовъ на	3768600 р.

Изъ пассивныхъ операцій первое мѣсто няли текущіе счета. Въ этомъ отношеи комиссіонерство служило для кооперативовъ какъ бы центральной кассой:

инято на текущій счетъ	6619876 р.
дано „ „ „	5800076 „
статокъ „ „ „	819800 „

Проценты уплачивались по этой операи въ размѣрѣ отъ 2 до $4^1/_2$.

Комиссіонерство, сверхъ того, исполо порученія кооперативовъ по закупкѣ нихъ товаровъ. Всего сдѣлано обота по этимъ операціямъ свыше чѣмъ на 000 рублей, при чемъ получено комисннаго вознагражденія 19000 р., что въднемъ составляетъ 3.16%.

Необычайный спросъ былъ на металлиские товары, на долю которыхъ падаетъ го оборота полмилліона рублей; здѣсь вое мѣсто заняли проволочные строее гвозди, которыхъ продано около 20 сячъ ящиковъ; желѣзо сортовое, прока, топоры, коноподковные гвозди и овельное желѣзо.

Общій оборотъ по всѣмъ операціямъ иссіонерства достигъ за время ярмарки ти 40 милл. руб., что въ среднемъ составляетъ 735 тысячъ рублей въ день.

Въ общемъ, первый опытъ Народнаго нка по обслуживанію интересовъ кооперди на Нижегородской ярмаркѣ оказалдовольно удачнымъ. Въ виду этого къ заарендовалъ для себя постоянное помѣщеніе на ярмаркѣ, рядомъ съ домомъ Московскаго Союза потребительныхъ обществъ.

Разъясненіе Гл. Управленія по дѣламъ мелкаго кредита.

О кредитованіи земскими кассами союзовъ кооперативовъ.

Въ 40-мъ № „Вѣстника м. кр.“ въ статьѣ „О кредитованіи земскими кассами коллективовъ“ указывалось на то, что Управленіемъ по дѣламъ м. кр. разработанъ вопросъ о включеніи въ образцовый уставъ земскихъ кассъ м. кр. указанія на право ихъ кредитовать уставные союзы кооперативовъ. Въ виду того, что вопросъ этотъ не имѣетъ яснаго разрѣшенія въ законѣ и уставѣ, онъ и былъ внесенъ на разсмотрѣніе Центральнаго Комитета по дѣламъ мелкаго кредита.

Центральный Комитетъ, подробно разсмотрѣвъ этотъ вопросъ и не найдя въ законѣ безусловныхъ препятствій, которыя дѣлали бы недопустимымъ кредитованіе земскими кассами уставныхъ союзовъ, призналъ возможнымъ разрѣшить его въ положительномъ смыслѣ.

Считаясь также съ тѣмъ, что, согласно 4 ст. устава земскихъ кассъ, норма кредита, опредѣляющая предѣльный размѣръ ссудъ коллективному заемщику—при кредитованіи кассами союзовъ—не приспособлена къ ихъ кредитованію, Центральный Комитетъ по дѣламъ мелкаго кредита призналъ возможнымъ предоставлять земскимъ кассамъ, въ порядкѣ отступленія отъ образцоваго устава, измѣнять вышеуказанное опредѣленіе кредитовъ союзамъ кооперативовъ.

(Вѣстн. мел. кр., 1916, № 42).

Мелкій кредитъ въ Россіи за 2 года войны.

(Съ іюля 1914 г. по іюль 1916 г.).

За три съ половиной года, предшествующіе войнѣ, число учрежденій мелкаго кредита увеличивалось въ среднемъ въ годъ на 2318, за два же года войны число учрежденій увеличилось всего на 1650 учрежденій, т. е. въ среднемъ на 825 ежегодно, слѣдовательно война не остановила численный ростъ учрежденій мелкаго кредита, но значительно его замедлила.

Общее число учрежденій мелкаго кредита 1 января 1914 года было 18124. Изъ нихъ кредитныя т-ва составляли 52%, ссудо-сберегательныя т-ва 19%, крестьянскія сословныя учрежденія 28%, кассы мелкаго кредита и союзы 1%.

Въ іюлѣ же 1916 года число учрежденій мелкаго кредита было 21,092 и по типу они распредѣлялись такъ: кредитныя т-ва составляли 55%, ссудо-сберегательныя—20%, сословныя учрежденія—23% и кассы мелкаго кредита и союзы 2%. Слѣдовательно, война содѣйствовала уменьшенію сословныхъ учрежденій. Наоборотъ, въ два раза возросли объединенныя организаціи—земскія кассы и союзы; кредитныхъ т-въ возникло болѣе, чѣмъ ссудо-сберегательныхъ.

Сословныя учрежденія мелкаго кредита. Ихъ насчитывалось на 1 іюня 1916 года 4898. Но они существуютъ болѣе на бумагѣ, чѣмъ на дѣлѣ: сплошная переписка обязательствъ, бумажное причисленіе % % по ссудамъ къ общимъ оборотамъ учрежденія, вотъ въ чемъ сказывается дѣятельность большинства учрежденій этого угасающаго рода, и сколько бы ни работала надъ нимъ инспекція по дѣламъ мелкаго кредита и администрація по крестьянскимъ дѣламъ, конецъ ихъ одинъ—медленное умираніе. Въ 1906-8 годахъ усиленно „насаждались“ новыя сословныя учрежденія по уставу ссудо-сберегательныхъ кассъ 1905 года. Но это увлеченіе губернской и крестьянской администраціи быстро прошло, потому что сословность, этотъ врагъ кооперації, не дала желательныхъ результатовъ тѣмъ, кто ихъ насаждалъ. Умираніе и ликвидація этого отжившаго типа учрежденій мелкаго кредита войною были ускорены, чему нужно только радоваться, а не скорбѣть.

За время войны число *земскихъ кассъ* увеличилось съ 215 до 266, число же *союзовъ* съ 11 до 84. Въ особенности число увеличенія союзовъ отмѣчено съ августа 1915 года, потому что сложный и медленный порядокъ ихъ разрѣшенія (по постановленію совѣта министровъ) былъ замѣненъ съ августа 1915 года единоличнымъ утвержденіемъ министра финансовъ; такой сравнительно упрощенный порядокъ облегчилъ возникновеніе союзовъ и далъ возможность этимъ союзамъ объединить до 3,000 кредитныхъ кооперативовъ, т. е. до 20% всего ихъ числа.

Быстрое развитіе союзовъ, болѣе у вершенствованный уставъ сравнитель съ уставомъ земскихъ кассъ, успѣш теченіе вкладовъ, предположеніе Госуд ственнаго Банка отказаться отъ непоср ственнаго кредитованія кредитныхъ коо ративовъ и передать это кредитованіе южныхъ т-въ—союзу, поставили на о редь вопросъ о дальнѣйшемъ направле и развитіи земскихъ кассъ. Въ текуще году повсемѣстно было поручено земски собраніямъ высказаться, не время ли з скія кассы превратить въ „земскіе банк предоставивъ послѣднимъ обслужив не только „мелкій кредитъ“, но и „кр ный“, по образцу городскихъ обществ ныхъ банковъ, т. е. предоставить права кредитовать учрежденія мелк кредита, общества взаимнаго кредита, родскіе и земскіе ломбарды, земскія, родскія и сословныя учрежденія, при мать въ залогъ городскую недвижимос и пр. операціи крупныхъ частныхъ к мерческихъ банковъ. Если дальнѣйш направленіе дѣятельности земскихъ ка будетъ сосредоточено на обслужива „крупнаго“ кредита, то единственн учрежденіями, объединяющими, как финансовомъ, такъ и въ посредническ и идейномъ отношеніи кредитные коп тивы, останутся только союзы учрежде мелкаго кредита.

Приливъ вкладовъ (61% баланса) сравнительно значительной поддер казны, довѣріе со стороны частныхъ дитныхъ учрежденій и въ то же вр отсутствіе потребности въ послѣднее вр въ займахъ со стороны союзныхъ ко ративовъ заставили союзы употреб свои средства на развитіе *посредничес дѣятельности*, на покупку для союзн кооперативовъ нужныхъ имъ това и на сбытъ произведеній труда их новъ.

Война для развитія посредничества огромное поле дѣятельности. Къ поставк на армію привлечены всѣ дѣйствую союзы—Бердянскій, Кубанскій, Кіевск другіе, союзы сельско-хозяйственные, ставляющіе хлѣбъ, союзы кустар района—различныя издѣлія и пред обмундированія и пр.; здѣсь велика слуга союзовъ.

Усложненіе хозяйственной жизни зв вило союзы войти также въ близкія шенія между собою; одинъ союзъ чаетъ отъ другого необходимые для

едметы, дѣлясь съ нимъ тѣмъ, что въ районѣ въ избыткѣ. Пятигорскій союзъ вошелъ въ сношеніе съ Царицынскимъ союзомъ, семь южныхъ союзовъ объединились уже въ союзѣ союзовъ для веденія совмѣстной покупки и редита и т. д.

Союзы также удѣляютъ часть средствъ на просвѣтительныя дѣла, проводя въ жизнь мысль, высказанную пр. Стюартомъ 1879 году на II конгрессѣ въ Англіи: кооперативное движеніе—демократическое; оно не можетъ опираться на просвѣщеніе и правильный взглядъ отдѣльныхъ лицъ; залогомъ его успѣха является просвѣщеніе и правильный взглядъ народныхъ массъ; просвѣщеніе важно для нихъ, и это вопросъ жизни или смерти кооперативовъ."

Если обратиться *къ дѣятельности кредитныхъ и ссудо-сберегательныхъ т-въ* время войны, то численность ихъ значительно увеличилась. На развитіи ссудо-сберегательныхъ т-въ война отразилась благопріятно. Явленіе это объясняется тѣмъ, что главнымъ райономъ дѣятельности ссудо-сберегательныхъ т-въ было почти исключительно Царство Польское Прибалтійскій край, и до войны около 1/3 всего числа ссудо-сберегательныхъ т-въ находились въ мѣстностяхъ, занятыхъ теперь непріятелемъ, или же около района военныхъ дѣйствій.

Число членовъ въ кредитныхъ т-вахъ возросло по сравненію съ данными 1915 года съ 7,228 т. до 7,470 т. и средства съ 2 милліоновъ рублей до 433 милліоновъ рублей; число же членовъ ссудо-сберегательныхъ т-въ, по сравненію съ данными того же 1915 года, упало съ 2261 т. человѣкъ до 1,566 т. человѣкъ и средства съ 327 милліоновъ до 203 милліоновъ.

Слѣдовательно, кредитныя и ссудо-сберегательныя т-ва объединили свыше 9 милліоновъ домохозяевъ, имѣя въ своемъ распоряженіи капиталъ свыше 636 милліоновъ.

Число членовъ т-въ увеличилось не только въ зависимости отъ роста учрежденій, но характерно то, что замѣчается 5% членовъ уже дѣйствующихъ т-въ. Такъ, въ 1912 году среднее число членовъ на т-во увеличилось на 40 ч., въ 13-мъ году на 47 ч., въ 14-мъ году—46 и въ 1915 году на 51 ч.

Средства кредитныхъ т-въ увеличились, главнымъ образомъ, за счетъ принятыхъ вкладовъ, сумма которыхъ съ 1915 года возросла на 13,2%. Замѣтно уменьшеніе займовъ у частныхъ лицъ и главнымъ образомъ у Государственнаго Банка. Явленіе это объясняется тѣмъ, что потребности ссуды т-ва въ данное время въ состояніи удовлетворять за счетъ вкладовъ. Т-ва сумѣли цѣлесообразно размѣстить средства, несмотря на сокращеніе требованій по ссудамъ, а именно употребляли ихъ на веденіе другихъ операцій, главнымъ образомъ посредническихъ, и послѣднія по балансовому остатку занимаютъ почетное мѣсто; кромѣ того, увеличились суммы въ кредитныхъ учрежденіяхъ въ % % бумагахъ и стоимость имущества.

Въ настоящемъ очеркѣ нѣтъ возможности перечислить виды посредническихъ операцій, которыя ведутся въ кредитныхъ и ссудо-сберегательныхъ т-вахъ, но нельзя не отмѣтить, что война главнымъ образомъ объединила членовъ т-въ на повсемѣстную борьбу съ недосѣвами, путемъ пріобрѣтенія сельскихъ машинъ и обезпеченія закупки посѣвныхъ сѣмянъ.

Хлѣбная кампанія 1915 года пошла, главнымъ образомъ, на удовлетвореніе требованій со стороны интендантства, которое для войскъ закупило у кооперативовъ свыше 83 милліоновъ пудовъ, что составило до 17% общей закупки; затѣмъ т-ва много исполняли поставокъ на армію предметовъ обмундированія, фуража, сѣмянъ, посуды, мѣшковъ и пр.

Трудное время пришлось пережить кредитнымъ и ссудо-сберегательнымъ т-вамъ въ началѣ войны, когда было усиленное истребованіе вкладовъ, и нужно сказать, что въ эту трудную минуту на помощь пришли Государственный Банкъ и союзы. Скоро кооперативы оправились и съ избыткомъ имѣютъ теперь все, недостатокъ въ чемъ грозилъ имъ гибелью.

Тѣмъ не менѣе, война тяжело лежитъ на кредитной кооперації. Она вездѣ сократила число работниковъ, и взять ихъ неоткуда. Пріостановилось и развитіе просвѣтительной дѣятельности кооперативовъ. Но все же видно и можно надѣяться, что военная невзгода будетъ перенесена кредитною кооперацією безъ катастрофическаго потрясенія, а въ нѣкоторыхъ отношеніяхъ, какъ развитіе посредничества, сдѣланы важные шаги для укрѣпленія дѣла.

Н. Л.

Потребительная кооперація.

Потребительныя общества.

1) О-ва п-лей устраиваются для того, чтобы общими усиліями членовъ общества лучше удовлетворить свои потребности, обходиться безъ торговцевъ, посредниковъ, всякаго рода предпринимателей, удорожающихъ жизнь.

Черезъ устройство потребительныхъ обществъ можно:

а) взять въ свои руки распредѣленіе товаровъ, т.-е. замѣнивъ розничныхъ торговцевъ, получать доброкачественный товаръ правильной цѣной, мѣрой и вѣсомъ;

б) изъ прибылей отъ общественной торговли накапливать членамъ сбереженія на черный день, составлять капиталы взаимопомощи, отчислять средства на образовательныя цѣли;

в) удовлетворять черезъ о-во не только свои потребности въ товарахъ, но также улучшать условія жизни (устраивать разумныя развлеченія, организовать врачебную и юридическую помощь, заботиться объ удовлетвореніи членовъ квартирами и т. д.);

г) присоединяясь къ районному, губернскому и Мос. Союзу Потребительныхъ Обществъ, отдѣльныя общества могутъ обойтись и безъ оптовыхъ торговцевъ, а затѣмъ взять въ свои руки и производство товаровъ, устраняя предпринимательскую прибыль и устраивая обмѣнъ и производство въ интересахъ всей массы трудящихся потребителей;

2) Для устройства о-ва надо согласиться достаточному количеству лицъ дружно дѣйствовать сообща, подать на утвержденіе уставъ, собрать между собою членскими взносами оборотный капиталъ и устроить на первыхъ порахъ лавку съ предметами повседневнаго потребленія, постепенно и осмотрительно расширяя подборъ товаровъ.

3) О-ва потребителей разрѣшаются къ открытію по нормальному уставу губернаторомъ, которому слѣдуетъ послать прошеніе съ приложеніемъ двухъ проектовъ устава, за подписью учредителей. Число учредителей должно быть не менѣе пяти.

Прошеніе оплачивается двумя рублевыми гербовыми марками, а также на[...] ивается по маркѣ въ 1 рубль на каж[...] листъ проекта устава.

4) Главное вниманіе учредителей [...] должно быть обращено на выработку [...] новъ и ознакомленіе съ сущностью потре[...] тельской кооперацiи всей массы насе[...] нія, особенно рабочаго и крестьянскаго.

Для ознакомленія населенія слѣду[...] устраивать бесѣды и чтенія съ туман[...] ми картинами (пособія: *К. Суздальцев*[...] Копѣйка рубль бережетъ, 5 коп., *М.* [...] *Хейсинъ*—Что долженъ знать и дѣл[...] членъ потребительнаго о-ва, 10 к. [...] *же*—Потребительская кооперація въ Да[...] 15 к., *Иза Никольсонъ*—На зарѣ коо[...] раціи, 20 к., *Ю. Ленскій*—По коопе[...] тивной Европѣ, 50 к., *Кильчевскій*—[...] Оуэнъ и рочдэльскіе піонеры, 20 к., [...] *Меркуловъ*—Историческій очеркъ пот[...] кооперацiи въ Россіи, 60 к., *Ш. Жид*[...] Потребительныя общества, 40 к. и [...] книжки). Полезно распространять об[...] доступные листки. Для первоначальн[...] ознакомленія рекомендуются листки „[...] сковскаго Союза“: „Не обижайте са[...] себя“, „Потребители, объединяйтес[...] „Хорошее начало—половина дѣла“, „О[...] другому помогаетъ“, „Почему рабочи[...] нужно общество потребителей“, „Зап[...] ная книжка для члена кооператив[...] отрывной кооперативный календарь.

5) Продавецъ-торговецъ ищетъ по[...] пателя. Онъ не можетъ существовать б[...] покупателей и заманиваетъ ихъ все[...] можными ухищреніями. Но если по[...] патели-потребители сами для себя ус[...] иваютъ лавку, то уже только отъ [...] собственной доброй воли зависитъ, чт[...] ихъ дѣло пошло на-ладъ, такъ какъ [...] купатели лавки они сами.

Главное искусство двинуть впередъ [...] требительное о-во состоитъ именно [...] томъ, чтобы уяснить участникамъ [...] ницу между частнымъ торговымъ п[...] пріятіемъ и кооперативомъ.

Надо создавать дѣйствительно обще[...] потребителей, а не просто паевую [...] вочку.

6) Передъ началомъ дѣла необход[...] сдѣлать правильный хозяйственный [...] четъ и смѣту оборотовъ нужнаго ка[...] тала, доходовъ и расходовъ.

) Товары изъ потребительской лавки лжны отпускаться исключительно за личныя деньги.

Членомъ потребительнаго общества мо-ть быть всякій, такъ какъ всѣ покупаютъ предметы первой необходимости. оступъ въ общество долженъ быть самый готный и первоначальный взносъ, по зможности, общедоступенъ.

У кого имѣются сбереженія, отъ тѣхъ жно взять въ паи и побольше. Членіе взносы-паи остаются собственностью ждаго члена и возвращаются ему при ходѣ изъ общества.

Если нельзя объединить достаточное сло потребителей или нельзя избѣжать родажи въ кредитъ, то, значитъ, вообще я о-ва потребителей нѣтъ почвы, и дѣ обречено на неудачу. Лучше тогда его квидировать съ честью сейчасъ же, мъ потомъ съ проваломъ черезъ 2—3 да.

Рекомендуемъ ознакомиться съ брошю-й: „Кредитъ и потребительская кооперація“, выясняющей, какъ слѣдуетъ устраваться потребителямъ съ кредитомъ.

8) При расцѣнкѣ товаровъ надо держаться средняго нормальнаго уровня цѣнъ городѣ или въ ближайшемъ крупномъ рговомъ пунктѣ у розничныхъ торговцевъ. Понижать цѣны можно только въ ключительныхъ случаяхъ на тѣ отдѣльные предметы первой необходимости, на торые почему-либо цѣны на мѣстѣ кусственно повышены.

9) На обязанности учредителей п-аго ва, какъ на всякихъ людяхъ, начинающихъ новое незнакомое другимъ дѣло, житъ обязанность сразу же поставить о на правильный путь. Поэтому они ми прежде всего должны ознакомиться основами потребительской кооперации основами правильной организаціи ла.

Для этого могутъ служить книжки: В. льгеймъ: „Организація и практика потребительныхъ обществъ“, „Сборникъ актическихъ указаній для руководителей учредителей потребительныхъ обществъ“, аписная книжка кооператора“.

10) Подобно тому, какъ отдѣльные потребители, чтобы защищать свои интересы и лучше устроить удовлетвореніе своихъ потребностей, соединяются въ общество потребителей, точно такъ же отдѣльныя о-ва соединяются въ одинъ общій союзъ.

Такимъ союзомъ является Московскій Союзъ Потребительныхъ Обществъ, основанный въ 1898 г. и объединявшій въ 1915 г. около 500 обществъ изъ всѣхъ мѣстъ Россіи, а нынѣ около 2000. Каждое вновь открывающееся общество должно поэтому присоединиться къ Союзу, чтобы стать сильнѣе, крупнѣе и устойчивѣе противъ всякихъ случайностей.

М. С. П. О-въ, кромѣ Москвы, имѣетъ агентуры въ Ростовѣ-на-Дону, Кіевѣ, Одессѣ и Рыбинскѣ.

Кромѣ того, каждое общество должно принимать участіе и въ своемъ мѣстномъ порайонномъ объединеніи.

Всѣ дальнѣйшія указанія и совѣты по учрежденію о-ва, а также всѣ книги, листки и брошюры по кооперации можно получать, обращаясь въ *Секретаріатъ Московскаго Союза Потребительныхъ Обществъ: Москва, Новая Переведеновка, собственный домъ. Телефонъ 3-61-18.* Можно обращаться за совѣтами и указаніями также къ инструкторамъ при Нижегородскомъ Союзѣ учрежденій мелкаго кредита и въ земскія кассы мелкаго кредита.

Изъ исторіи развитія потребительной кооперації въ Нижегородской губ.

Исторія потребительной кооперації въ Нижегородской губ. еще не совсѣмъ точно изслѣдована.

Первая такая попытка прослѣдить развитіе потребительской кооперації въ губерніи въ общихъ чертахъ предпринята была мною по порученію Московскаго Союза Потребительныхъ Об-въ.

Всю исторію развитія потребительской кооперації въ Нижегородской губ. можно разбить на три періода, какъ по времени, такъ и по развитію отдѣльныхъ типовъ, при чемъ развитіе новаго типа потребительскихъ обществъ совпадало всякій разъ съ новымъ періодомъ возникновенія потребительской кооперації въ губерніи. По времени исторію развитія потребительской кооперації можно раздѣлить такъ: съ начала открытія перваго о-ва до 1896 года (включительно); затѣмъ съ 1897 года до 1906 года и съ 1907 года до нашихъ дней.

По типамъ развитіе потребительской кооперації слѣдовало такъ: въ первый періодъ (до 1896 г.) возникали общества

въ крупныхъ центрахъ, въ мѣстахъ наибольшаго скопленія рабочихъ (фабрично-заводскія и всесословныя городскія о-ва); во второй періодъ (до 1906 г.) получили наибольшее распространеніе уѣздно-городскія и мѣстечковыя о-ва, возникшія во всѣхъ почти уѣздныхъ городахъ и крупныхъ базарныхъ селеніяхъ; и, наконецъ, въ третій, послѣдній періодъ—возникаютъ мелкорайонныя сельскія потребительскія об-ва.

Съ этими періодами связаны и крупныя общественныя событія.

Первый періодъ развитія прошелъ во времена безправія кооперації, когда возникновеніе о-ва требовало долгой волокиты въ министерскихъ канцеляріяхъ. Этотъ періодъ продолжался до всероссійскаго съѣзда представителей потребительскихъ об-въ въ Н.-Новгородѣ въ 1896 году, во время выставки.

Когда выработанный на этомъ съѣздѣ нормальный уставъ об-ва потребителей получилъ утвержденіе министерства, когда открытіе об-въ сдѣлалось сравнительно легче—начался второй періодъ развитія и продолжался до общественно-политическаго движенія 1905—6 г.г. Наконецъ, третій періодъ—начиная съ 1907 года идетъ до нашихъ дней, періодъ послѣреволюціонный, періодъ наибольшаго развитія кредитной и потребительской кооперації.

Исторія возникновенія перваго въ Нижегородской губ. потребительнаго об-ва, „Бережливость“ въ Н.-Новгородѣ, остается пока еще не выясненной. Извѣстно только, что это общество открылось въ 1868 году и на второй годъ уже не существовало. Кто были его руководителями и организаторами, какіе слои захватило это об-во и на какихъ началахъ оно дѣйствовало—неизвѣстно.

Неизвѣстна и причина его ликвидаціи. Черезъ 10 лѣтъ (въ 1878 г.) среди Муромскихъ лѣсовъ, въ самой глуши губерніи, въ Ардатовскомъ уѣздѣ, при Кулебакскомъ заводѣ возникаетъ второе об-во потребителей, фабрично-заводское, которое существуетъ и до сихъ поръ.

За свое продолжительное существованіе, об-во широко развило торговую дѣятельность и скопило большіе капиталы—свыше 150 тыс. рублей, но просвѣтительной дѣятельностью занималось мало. Въ 1914 году магазинъ об-ва сгорѣлъ. Тамъ погибли и всѣ документы, относящіеся къ прежней его дѣятельности въ торговой области.

Затѣмъ проходитъ еще 11 лѣтъ, и в 1889 году возникаетъ сразу два общест одно опять въ Нижнемъ-Новгородѣ, а д гое недалеко отъ р. Оки, въ больш промышленномъ селеніи Горбатовскаго у Богородскомъ, бывшей вотчинѣ гр. П реметева.

Первое изъ этихъ обществъ давны давно уже ликвидировалось, а второе ществуетъ и до сихъ поръ, переживъ тельный періодъ застоя и чуть-было потерявъ видъ кооперативнаго об-ва, т дѣлами его одно время завладѣлъ мѣст заводчикъ.

Дальше движеніе замѣтно увеличивае Такихъ большихъ промежутковъ, к первые два, мы не видимъ. Черезъ г (въ 1891 году) открывается сормов фабрично-заводское об-во, которое за лѣтнее существованіе увеличило свой ротъ до милліонныхъ размѣровъ и лик дировалось.

На слѣдующій годъ (въ 1892 г.) воз каетъ 1-е Павловское о-во потребите своей иниціативой положившее нач Нижегородскому ярмарочному объеди нію потребительныхъ обществъ, превра шемуся впослѣдствіи въ постоян ярмарочное бюро при московскомъ Со потребительныхъ обществъ.

Это общество, имѣя три лавки (отд нія), превосходно работаетъ, удѣляя чительныя суммы на просвѣтительныя дачи.

Въ 1894 и 1895 г.г. въ Н.-Новгор возникаетъ подрядъ два об-ва: о-во ре ленниковъ и экономическое об-во оф ровъ. Первое изъ нихъ погибло, вто существуетъ и до сихъ поръ.

Вотъ первый періодъ развитія потре тельской кооперації въ Нижегород губ. Это періодъ до выставки, до пер всероссійскаго съѣзда кооперативовъ одного только перечня названій сел видно, что об-ва потребителей возник главнымъ образомъ, въ крупныхъ ф рично-заводскихъ мѣстахъ, какъ Ниж Кулебаки, Сормово, Павлово и Бого ское; возникали очень рѣдко, въ деся лѣтіе по одному, по два.

Второй періодъ развитія потребит ской кооперації надо считать со врем съѣзда въ Нижнемъ-Новгородѣ или, нѣе, со времени изданія нормаль устава обществъ потребителей, коимъ

олько упростился порядокъ разрѣшенія ществъ.

Въ первый же годъ изданія устава от-ылись два новыхъ об-ва—въ с. Вас.-ободѣ (при казенномъ затонѣ Балах-нскаго у.) и въ с. Кемляхъ, Лукоянов-аго уѣзда.

На слѣдующій годъ открылось 6 об-въ, тѣмъ въ 1899 г.—2, 1900—1, 1901—7, 02—3, 1903—3, 1904—6, 1905—1 и въ 06—2 об-ва.

Этотъ періодъ характеренъ тѣмъ, что -ва потребителей возникаютъ, главнымъ разомъ, въ уѣздныхъ городахъ и въ лѣе или менѣе крупныхъ базарныхъ се-ніяхъ. Такъ, въ это время возникли -ва: въ г. Ардатовѣ, Арзамасѣ, Балах-Павловѣ, Ворсмѣ, Пьянскомъ-Пере-зѣ, Кетроси, Лукояновѣ, Починкахъ, скресенскомъ, Работкахъ, Сергачѣ, Га-нѣ.

Организаторами всѣхъ этихъ обществъ ли чиновники и интеллигенты (земскіе ужащіе, податные инспектора, учителя, раховые агенты и т. п.). Они и членовъ -ва вербовали, главнымъ образомъ, изъ теллигентной среды.

Рядовые крестьяне въ об-вахъ участво-ли мало. Они только покупали, ибо то-ръ въ общественныхъ лавкахъ былъ шевле и лучше. Большинство об-въ, воз-кшихъ въ этотъ періодъ,—погибло, про-ществовавъ очень недолго. Осталось не лѣе 20%.

Интересно отмѣтить, что 1905—6 годы ли годами наименьшаго возникновенія -въ потребителей (въ 1905 г. открыто 1 -во, въ 1906 г. 2 об-ва), что служитъ казателемъ того, что общественное вни-ніе было сосредоточено на политической рьбѣ, а не на казавшемся тогда мелкимъ оперативномъ движеніи.

Слѣдующій затѣмъ третій періодъ (пос-движенія 1905—6 годовъ) является ріодомъ болѣе усиленнаго кооператив-го строительства.

Об-ва потребителей стали возникать зна-тельно чаще и въ небольшихъ селахъ деревняхъ, но преимущественно въ тѣхъ, е есть кредитныя т-ва.

Въ 1907 году возникло 10 об-въ, въ 08 г.—8 об-въ, въ 1909 г. 5 об-въ, въ 10 г.—7 об-въ, въ 1911 г.—4 об-ва, въ 12 г.—3 об-ва, въ 1913 г.—11 об-въ, 1914 г.—40 об-въ и въ 1915 г. около обществъ.

Здѣсь обращаетъ на себя вниманіе слѣ-дующее явленіе.

Послѣ ликвидаціи общественно-полити-ческаго движенія люди опять обратились къ работѣ на мѣстахъ, къ кооперація.

Но въ этомъ замѣтно нѣчто новое.

Организаторами этихъ обществъ, въ отличіе отъ предыдущихъ, являлись не только интеллигенты, но и рядовые кре-стьяне, которые такъ или иначе прини-маютъ участіе въ кредитной кооперація. Поэтому и самый составъ членовъ потре-бительской кооперація сталъ болѣе демо-кратиченъ.

Сравнительно быстрый ростъ потреби-тельской кооперація въ послѣднее десяти-лѣтіе слѣдуетъ объяснить навыкомъ кр-нъ къ общественной работѣ, а съ другой—постоянно возрастающей дороговизной жизни. Особенно много сдѣлала осень 1913 года. Тогда по случаю дождливой погоды дороги испортились, провозъ удо-рожился, а мѣстами и совсѣмъ прекра-тился, цѣны на продукты (керосинъ, му-ку, спички, сахаръ и т. д.) сильно под-нялись.

Это обстоятельство дало возможность пропагандировать развитіе потребитель-ской кооперація, указывать на вредъ разъ-единенія потребителей, на беззастѣнчивое обирательство торговцевъ. И въ слѣдую-щій же за этимъ 1914 годъ по губерніи возникло сразу 40 об-въ, чего раньше ни-когда не бывало. Та же спекуляція и по-вышеніе цѣнъ на всѣ продукты были глав-нымъ двигателемъ при организаціи но-выхъ обществъ въ 1915 году, а въ 1916 году началось массовое возникновеніе общ. п-ей, вызванное полнымъ отсут-ствіемъ всякихъ необходимыхъ продук-товъ на рынкахъ и введеніемъ карточной системы земствами, которыя для распре-дѣленія продуктовъ стали опираться исклю-чительно на об-ва потребителей.

Обращаясь къ болѣе подробному раз-смотрѣнію третьяго періода развитія по-требительской кооперація, т. е. съ 1907 г. и до нашихъ дней, замѣтимъ, что прежде всего об-ва начинали возникать въ селе-ніяхъ *кустарно-промышленныхъ* уѣздовъ: Балахнинскаго, Макарьевскаго и Семе-новскаго. Въ этихъ трехъ уѣздахъ въ 1907 году возникли всѣ 7 деревенскихъ обществъ.

Въ слѣдующій (1908 г.) въ одномъ толь-ко Семеновскомъ у. возникло 7 обществъ, изъ 8 открывшихся въ этомъ году по

всей губерніи. Такъ было и въ 1909—12 годахъ. И только въ 1913, 1914 и 1915 г.г. об-ва стали возникать, болѣе *въ земледѣльческихъ уѣздахъ*.

Такъ, изъ 11 возникшихъ въ 1913 г. об-въ—8 приходится на долю *земледѣльческихъ районовъ*: Сергачскій у.—3, Ардатовскій—2, Васильскій—1, Княгининскій—1, Нижегородскій—1.

А изъ 40 об-въ, возникшихъ въ 1914 году, на долю Сергачскаго у. падаетъ 9 об-въ, Нижегородскаго—7, Семеновскаго—6, Ардатовскаго—5, Арзамасскаго—4, Княгининскаго—3, Макарьевскаго и Горбатовскаго—по 2, Лукояновскаго и Васильскаго по одному об-ву.

Раннему развитію потребительской кооперація въ селахъ кустарно-промышленнаго района способствовали, главнымъ образомъ, учителя. Они имѣли предъ собой живой примѣръ дѣйствующихъ об-въ потребителей фабрично-заводскихъ и потому работали безъ колебаній.

Развитіе потребительской кооперація въ земледѣльческихъ уѣздахъ началось, какъ сказано, позднѣе, чѣмъ въ кустарныхъ. Здѣсь можно видѣть двѣ причины. Съ одной стороны населеніе земледѣльческаго района менѣе нуждалось въ покупныхъ продуктахъ потребленія при наличности своихъ хлѣбовъ. Съ другой стороны—печальный примѣръ погибшихъ об-въ въ уѣздныхъ городахъ и базарныхъ селахъ отбилъ охоту отъ потребительскихъ об-въ и внушилъ населенію недовѣріе къ нимъ. Кр-не, указывая на нихъ, безнадежно махали рукой, говоря, что все равно прогорятъ и ихъ об-во, и у нихъ все „расстащатъ“.

И только широкая пропаганда инструкторскаго персонала да баснословныя цѣны на предметы потребленія до нѣкоторой степени разсѣяли эти опасенія. Кромѣ того, участіе населенія въ кредитной кооперація заставляло его убѣждаться, что „не все общественное пропадаетъ“.

Съ появленія перваго потребительнаго об-ва въ губерніи по конецъ 1914 года въ Нижегородской губ. ликвидировано 35 об-въ.

Главная причина ликвидаціи об-въ вездѣ одна: широкое *кредитованіе товаромъ*, значительно превышавшее паевые взносы членовъ, и *неаккуратныя уплаты* ими своихъ долговъ об-ву—результатомъ чего явилась задолженность отдѣльныхъ лицъ по 150—180 р. и даже 200 р.

Страшная язва—*кредитъ*—разъѣда очень много об-въ и въ настоящее вре Широкое кредитованіе членовъ при не статочныхъ капиталахъ въ об-вахъ гроз большими послѣдствіями. И эти грозн признаки начинаютъ уже проявлять Въ минувшемъ 1915 г. было ликвидирова два потребительныхъ общества исключ тельно изъ-за того, что они допуска широкій кредитъ своимъ членамъ и вели надлежащей отчетности.

Затѣмъ вторая, тоже не менѣе важн причина ликвидаціи—*отсутствіе конт ля* надъ приказчиками и членами правле что приводило къ поразительнымъ зультатамъ—тотчасъ послѣ ликвида об-ва потребителей у приказчика на д гомъ концѣ города, а то и въ сосѣдст возникала собственная торговля тѣми пр метами и продуктами, которыми торгов об-во.

Большія суммы товаровъ списывал въ расходъ по лавкѣ въ ломъ, порчу т. п., тогда какъ этотъ товаръ часто р таскивали руководители на „закуск или безцеремонно брали по карман дѣти ихъ.

Наконецъ, третья причина—*неумѣ веденіе дѣла*. Въ правленіе попадали свѣдущія лица, которыя покупали лавку то, что для деревенской публики подходило, какъ, напримѣръ: дорогіе визы, духи и т. п. И въ результатѣ лавкахъ была большая заваль, принос щая только убытокъ обществу.

Особенно много погибло обществъ, никшихъ въ первое десятилѣтіе по изданія нормальнаго устава, т. е. орга зованныхъ и руководимыхъ чиновной дой въ уѣздныхъ городахъ и крупны базарныхъ селеніяхъ. Эти чиновные ру водители совершенно не считались съ т бованіемъ населенія.

Лавки были завалены предметами, и ющими въ деревнѣ самый ограничен спросъ, и поэтому затраченный капита не приносилъ прибыли.

Но война и безтоварье дали новый т чекъ развитію потребительной кооперац За 10 мѣсяцевъ 1916 г. разрѣшено 584 о

По даннымъ на 1 іюля 1916 года об потребителей насчитывалось 487. И нихъ приходится:

на Ардатовскій у. 50, Арзамасскій и районное объединеніе, Балахнинскій Васильскій 25, Горбатовскій 68 и район

ъединеніе 1, Княгининскій 23, Лукояновй 23, Макарьевскій 35, Нижегородскій Семеновскій 73, Сергачскій 50. Всего потребительныхъ обществъ, два ионныхъ объединенія и губернское т-во требительныхъ обществъ.

Въ декабрѣ 1916 года возникло третье ионное объединеніе въ Ардатовѣ.

Ф. Анисимовъ.

сковскій Союзъ потребительныхъ обществъ.

М. С. П. О-въ является нынѣ сильнѣйшею перативною единицею всей Россіи.

Онъ возникъ послѣ съѣзда въ 1896 г. въ немъ-Новгородѣ представителей потребительъ обществъ. Въ его составъ вошло сначала го 37 обществъ и капиталъ его не достигалъ сячи рублей. Онъ пріютился въ квартирѣ ном. О-ва офицеровъ моск. воен. округа и лъ одного единственнаго служащаго. Союзъ учалъ въ это время отъ торговыхъ фирмъ небольшой процентъ за посредничество для ребительскихъ обществъ, за „комиссію“.

Скоро однако капиталы Союза возросли до 0 р., и Союзъ счелъ возможнымъ перейти отъ стыхъ комиссіонныхъ операцій къ торговымъ раціямъ, т. е. сталъ закупать товары за свой ственный рискъ и страхъ по твердымъ цѣнамъ родавать ихъ обществамъ по инымъ цѣнамъ, твѣтствующимъ времени продажи, иногда неся тки, а иногда получая прибыль. Это были уже ве сложныя операціи. Однако и тутъ товары ходили къ обществамъ, минуя Союзъ, непосредственно отъ фирмы, и лишь денежные разты велись черезъ посредство Союза. Чувствовась потребность имѣть свой собственный адъ товаровъ, гдѣ можно бы было запасать , хранить и посылать ихъ, согласно разнообразнымъ, иногда мелочнымъ запросамъ обтвъ. Эту потребность удалось удовлетворить ь черезъ 8 лѣтъ послѣ основанія Союза, въ 7 г.

Наряду съ этимъ расширеніемъ торговой тельности, Союзу понадобилось вести и неговую дѣятельность,—издавать журналъ для общенія потребительнымъ обществамъ необходыхъ свѣдѣній по веденію дѣла, издавать жки для чтенія и для счетоводства, создать тистику, наладить инструкторскую работу. Для этой работы Союзъ имѣлъ своего секреря, затѣмъ помощниковъ секретаря, и, такимъ разомъ, возникъ отдѣлъ секретаріата.

Въ создавшейся крупной организаціи чувствовась потребность въ собственномъ своемъ изводствѣ нѣкоторыхъ товаровъ, и въ самомъ алѣ 1913 года Союзъ вступилъ на этотъ ь, устроивъ въ своемъ домѣ обжиганіе кофе аливку уксусной эссенціи.

Такимъ образомъ Союзъ постепенно взялъ свои руки всѣ тѣ отрасли дѣятельности, которыя требуются союзнымъ потребительнымъ обществамъ:—операціи комиссіонныя, торговыя, фабричныя, кредитныя и кооперативно-просвѣтительныя. Иныхъ задачъ передъ нимъ нѣтъ, и въ будущемъ ему предстоитъ лишь расширить и углублять то, что уже начато.

Точно такимъ же образомъ развивался Союзъ и въ смыслѣ границъ географическихъ. Союзъ, по уставу своему районный, Московскій, превратился во Всероссійскій Союзъ. Въ этомъ отношеніи ему также расти больше некуда. За его предѣлами остается лишь международное объединеніе потребительныхъ обществъ. Оно также уже создано, точнѣе говоря,—оно было создано до войны, и слѣдовательно Московскій Союзъ, какъ участникъ этого международнаго Союза, сдѣлалъ все, что надлежало сдѣлать въ этомъ направленіи.

Въ соотвѣтствіи съ этимъ ростомъ задачъ Союза и числа его обществъ, необходимо было измѣнять самую его организацію. И дѣйствительно, она измѣнялась и продолжаетъ измѣняться.

Всѣми дѣлами Союза управляетъ Собраніе уполномоченныхъ Союзныхъ Обществъ. Каждое общество имѣетъ право прислать трехъ представителей на Общій Съѣздъ, гдѣ обсуждаются и рѣшаются всѣ злободневные вопросы Союзной жизни.

Первоначально веденіе дѣлъ Союза было поручено Правленію, избираемому на собраніи уполномоченныхъ. Современемъ, однако, понадобилось этотъ исполнительный органъ Союза сдѣлать болѣе сложнымъ, въ соотвѣтствіи съ усложнившимися задачами Союза. Тогда Россія была раздѣлена на 20 районовъ, и каждый районъ выбиралъ отъ себя одного изъ членовъ Правленія Союза—Бюро. Кромѣ этихъ 20 членовъ, 4 члена Бюро избираются на Общемъ Собраніи уполномоченныхъ и являются распорядителями въ текущей дѣятельности Союза. Бюро созывается на Собраніе 5 или 6 разъ въ году и является органомъ исполнительнымъ, подзаконнымъ въ отношеніи къ Собранію уполномоченныхъ. Собраніе уполномоченныхъ даетъ указанія, какъ должна развиваться дѣятельность Союза, Бюро даетъ указанія, какъ провести эту волю Собранія уполномоченныхъ въ жизнь, а распоряжаются отъ имени Бюро „распорядители“. Однако, и они дѣйствуютъ не единолично, каждый подъ свою отвѣтственностью, а коллегіально, какъ собраніе распорядителей, „коллегія распорядителей“.

Такимъ образомъ, въ организаціи Союза осуществлены всѣ мечты современной европейской демократіи: законы издаются представителями всѣхъ союзныхъ обществъ, безъ различія ихъ размѣровъ, капиталовъ, оборотовъ и численности членовъ. Исполнительный органъ, министерство Союза, избирается опять-таки самими обществами, дѣйствуетъ по ихъ волѣ, согласно ихъ указаніямъ, и отвѣчаетъ передъ ними за свои поступки.

Теперь совершается новое измѣненіе внутренней организаціи Союза: изъ Союза обществъ онъ превращается въ Союзъ районныхъ союзовъ потребительныхъ обществъ.

Такое новое строеніе союзной организаціи подготовляется не только способомъ составленія Бюро изъ представителей отдѣльныхъ районовъ, но и устройствомъ агентуръ Союза въ разныхъ концахъ Россіи. Въ настоящее время агентуры Союза дѣйствуютъ въ Кіевѣ, Ростовѣ на Дону, Одессѣ, закупочные пункты имѣются въ Рыбин-

скѣ. Нижнемъ, Астрахани, Самаркандѣ и т. д. агентъ Союза живетъ въ Лондонѣ и т. д.

Подробныя свѣдѣнія о необыкновенно разнообразной дѣятельности Союза читатель найдетъ въ настольномъ кооперативномъ календарѣ Союза. Свѣдѣнія даются и въ его журналахъ „Союзъ потребителей“, „Общее Дѣло“ и „Объединеніе“. „Общее Дѣло“ представляетъ превосходный журналъ для распространенія въ широкой массѣ кооперативныхъ идей, дешевъ (цѣна съ пересылкой 1 р. 50 коп. въ годъ), ведется очень живо и вполнѣ доступенъ для мало привычныхъ къ чтенію людей деревни.

Нынѣ Московскій Союзъ Потребительныхъ Обществъ является очень крупной, очень сложной организаціей. Онъ—комиссіонеръ въ дѣлѣ доставленія обществамъ товаровъ разныхъ фирмъ; онъ—торговый домъ, ибо закупаетъ товары за свой рискъ и страхъ и продаетъ ихъ съ чужихъ складовъ; онъ—самъ оптовый торговецъ, ибо имѣетъ свои собственные склады; онъ—фабрикантъ, ибо ведетъ собственное производство; онъ—банкиръ, ибо обладаетъ денежными капиталами, совершаетъ займы и кредитуетъ; онъ—издательская фирма; онъ—школа народнаго хозяйства; онъ—учитель и проповѣдникъ великихъ идей!...

Обороты Союза достигли нынѣ многихъ милліоновъ и догоняютъ самые крупные западноевропейскіе кооперативные союзы.

Въ концѣ октября 1916 года въ него записалось уже 3311-е по порядку записи о-во.

Въ сентябрѣ оборотъ Союза достигъ еще небывалой цифры—10.138.880 р.; сентябрь прошлаго года далъ 1761531 р., т. е. оборотъ нынѣшняго года за этотъ мѣсяцъ увеличился почти въ 6 разъ противъ прошлогодняго.

Всего за 9 мѣсяцевъ съ начала года Союзъ сдѣлалъ 56.608.576 р. оборота, почти въ четыре раза больше прошлогодняго, когда оборотъ составлялъ 14192848 руб. Всего можно ожидать за этотъ годъ 85—90 милл. оборота.

Таковъ необыкновенно быстрый ростъ нашего Союза.

Но нельзя измѣрять средствами все огромное нравственное вліяніе этого центральнаго объединенія, на которое могутъ спокойно опираться теперь чрезъ районныя объединенія и всѣ отдѣльные кооперативы.

Десять правилъ для членовъ потребительнаго общества.

1) Никогда не покупайте въ частной лавкѣ того, что можете купить въ своемъ обществѣ.

2) Расплачивайтесь всегда наличными.

3) Слѣдите за тѣмъ, чтобы въ лавкѣ общества отпускали всегда товаръ хорошій, полнымъ вѣсомъ и мѣрой.

4) Цѣны на товаръ должны быть не ниже среднихъ рыночныхъ цѣнъ. Не надобно привлекать членовъ особой де визной, а надобно по нормальной ц отпускать доброкачественный товаръ.

5) Прибыль, получаемая общество это—сбереженія членовъ общества, а тому она должна распредѣляться со мѣрно закупкамъ, производимымъ нами.

6) Посѣщайте всѣ собранія, на к рыхъ обсуждаются дѣла общества.

7) Помните, что всѣ члены общес равноправны и въ дѣлахъ общества к дый долженъ имѣть только одинъ голо

8) Стремитесь къ тому, чтобы общес вошло въ составъ союза, потому что т ко тогда сможете получать продукты первыхъ рукъ, хорошаго качества и нормальной цѣнѣ.

9) Не падайте духомъ, если дѣла об ства не сразу пойдутъ хорошо, и не шайте злословящихъ; потому что во кой новой работѣ возможны ошибки и достатки. Упорный трудъ и вѣра въ силы скоро себя оправдаютъ.

10) Проводите на общихъ собран отчисленія изъ прибылей на культур просвѣтительныя цѣли, такъ какъ самымъ будете содѣйствовать возвыше умственнаго и нравственнаго развитія членовъ.

Общество потребителей Н.-Новгоро и его пригородовъ.

Объ организаціи о-ва потребителей въ Н. городѣ мысль зародилась, послѣ ряда неудач немъ потребит. об-въ, снова у группы, состо изъ 4 конторщиковъ торговыхъ фирмъ, о служащаго въ общественномъ учрежденіи ного рабочаго.

По ихъ просьбѣ губернскимъ агрономом Португаловымъ была прочитана лекція 19 а 1915 года на тему: „дороговизна жизни и б съ нею“.

Въ первыхъ числахъ мая инициативной пой было устроено первое организаціонное браніе въ городской думѣ. На этомъ соб кромѣ группы основателей, принимали у мѣстные кооператоры: Ф. Я. Анисимовъ, М Першинъ, Н. А. Мемешкинъ, В. М. Влади левъ и нѣкоторые другіе. Всего до 20 чело

Второе организаціонное собраніе избрало миссію для подписи устава и отсылки е утвержденіе губернатору.

24 августа уставъ былъ утвержденъ.

27 сентября созвано учредительное соб собравшее 274 человѣка. На этомъ собраніи редителемъ-членомъ Н. А. Мемешкинымъ ется докладъ „о принципахъ организаціи ществъ потребителей вообще“. Первое общее браніе постановило ограничить число паевъ одно лицо до 25 руб. По уставу пай въ 5 р

упная плата 50 коп. Для болѣе свободнаго всту-
нія въ об-во бѣдноты установлена возмож-
ть взноса пая въ 3 раза.

ервыми членами правленія были избраны: Н.
Мемешкинъ, А. А. Петровъ, Ф. Я. Анисимовъ,
Ф. Жигулевъ, И. Д. Ванѣевъ, А. Н. Колчинъ,
Л. Яковицкій и П. Д. Бадейновъ и къ нимъ
андидатовъ: Г. Ф. Колосовскій, Мавричевъ,
руковъ, Зиминъ, Ивановъ и Гриневицкій.

1 октября было созвано 2-е общее собраніе, на
оромъ постановлено продавать всѣ товары
намъ и не членамъ исключительно за налич-
расчетъ.

ъ этому времени насчитывалось въ о-вѣ 985
новъ съ капиталомъ въ 5417 руб.

а этомъ же собраніи было рѣшено ассигно-
100 р. на литературу для пропагандированія
и населенія города кооперативныхъ идей.
та на текущій годъ выразилась въ суммѣ
0 руб. Изъ этой суммы постановлено было
ачивать по 100 руб. ежемѣсячно члену пра-
нія, ведшему закупку товаровъ и завѣдующе-
вообще торговлей о-ва. Остальные же 8 чле-
изъявили согласіе работать безплатно.

обраніе постановило товары закупать черезъ
редство кооперативовъ, какъ мѣстныхъ, такъ
огородныхъ. На этомъ же собраніи были намѣ-
ы къ открытію двѣ лавки о-ва на Ковалихѣ
ъ Канавинѣ.

ноября были открыты Ковалихинская и Кана-
ская лавки и начата торговля. Ко дню откры-
о-во имѣло свободныхъ средствъ около 5000 р.
ъ первый день Ковалихинская лавка торго-
на 218 руб. 03 к., а Канавинская на 45 р.
Служащихъ же было въ Ковалихинской
ѣ 3-е, въ Канавинской 2-е, въ конторѣ одинъ
алтеръ и одинъ извощикъ съ лошадью. Че-
мѣсяцъ Ковалихинская лавка торговала уже
98 руб 57 к., а Канавинская—244 р. 15 к.
ъ 1 января 1916 г. количество пайщиковъ
ичилось очень незначительно, а паевой ка-
лъ увеличился до 6500 рублей.

января состоялось первое въ этомъ году
е собраніе членовъ об-ва. Нѣкоторые члены
или было установить разницу въ цѣнѣ для
овъ и не членовъ, что собраніемъ было от-
нуто и цѣны установлены для всѣхъ оди-
овыя.

о предложенію нѣкоторыхъ членовъ собранія
увѣковѣченіи памяти умершаго члена прав-
и организатора общества И. Д. Ванѣева,
аніе ассигновало 100 руб. въ распоряженіе
распространенія народнаго образованія на
ытіе библіотеки имени покойнаго.

ъ 1-му марта членовъ уже состояло болѣе
человѣкъ и лавки торговали болѣе 500 руб.
ень. 6 марта 2-е общее собраніе членовъ о-ва
ыло 3-ю лавку на М. Ямской улицѣ. На этомъ
аніи были избраны, вмѣсто выбывшихъ чле-
правленія П. Д. Боряковъ и Е. Н. Козинъ.
ъ было постановлено устраивать лекціи по
ераціи, распространять соотвѣтствующую ли-
туру и созывать возможно чаще общія соб-
, чтобы такимъ путемъ подготовить болѣе
ательныхъ членовъ-кооператоровъ.

ынесено постановленіе о регистраціи продажи
ровъ членамъ и не членамъ, и просить
ъ членовъ увеличить число паевъ и принять
тственность въ размѣрѣ 10 р. на полученіе
эту отвѣтственность займа въ Нижегород-
губернской земской кассѣ, въ виду необхо-
сти усиленія средствъ о-ва.

Выбирается комиссія для распространенія идей коопераціи, а на покупку кооперативной литературы ассигнуется 300 руб.

Правленію поручается составить докладъ о наймѣ служащихъ примѣнительно къ коллективному договору, принятому на кооперативныхъ съѣздахъ.

Рѣшено вступить въ члены Московскаго союза потребительныхъ о-въ и Нижегородское торгово-промышленное т-во кооперативовъ. Въ составъ ревизіонной комиссіи избраны: Р. А. Штюрмеръ, В. Б. Либинъ, М. С. Фокѣевъ, С. А. Левитъ и И. С. Забѣлинъ.

Въ мартѣ мѣсяцѣ записалось 261 членъ, а въ маѣ 210.

Товары доставать становилось все труднѣе и труднѣе. Сахаръ и сахарный песокъ напримѣръ, достать было почти невозможно или же по очень высокой цѣнѣ, изъ лавокъ же о-ва сахаръ и песокъ продавался только членамъ; также сильно чувствовался сильный недостатокъ на рынкѣ мыла, которое въ іюлѣ въ ярмарку дошло до 70—75 коп. за фунтъ. Благодаря этому, мы наблюдаемъ съ этого времени громадный ростъ числа членовъ о-ва. Въ іюнѣ мѣсяцѣ вступило 1098 человѣкъ, а въ іюлѣ 1251 человѣкъ. Эти сахарные члены дѣйствительно гнались въ о-во только за „сахаромъ". Запись въ члены рѣзко упала съ прекращеніемъ продаж и сахара. Общія собранія въ іюлѣ посѣщались крайне плохо, а въ августѣ мѣсяцѣ вступило членовъ только 116 человѣкъ.

Въ связи съ слухами о возобновленіи торговли сахаромъ, въ сентябрѣ опять замѣтно повышеніе: вступило 303 лица, а потомъ опять паденіе до 180.

10 іюля состоялось 3-е общее собраніе, на которомъ было постановлено избрать только 3-хъ членовъ правленія съ платою по 50 руб. въ мѣсяцъ, пригласивъ для закупокъ товаровъ спеціальное лицо.

Нѣкоторые изъ членовъ указывали на ошибочность такого постановленія, такъ какъ члены правленія за это вознагражденіе не въ состояніи всецѣло отдаться дѣлу о-ва. А дѣла о-ва требовали постоянныхъ руководителей, такъ какъ о-во возросло очень сильно: членовъ къ этому времени насчитывалось до 4000, лавки торговали въ день до 2000 руб. 17 іюля общее собраніе постановило открыть двѣ лавки: на Ст. Сѣнной площади и на Выставкѣ. Кромѣ того собраніе разрѣшило правленію открыть торговлю обувью, мануфактурой и галантереей.

Въ виду сравнительно большого количества (свыше 4000 членовъ) рѣшено измѣнить уставъ о-ва и замѣнить общее собраніе членовъ собраніемъ уполномоченныхъ.

Къ 15 ноября 1916 г. о-во имѣетъ 5 лавокъ, 5 лошадей своихъ со всѣмъ необходимымъ, 35 человѣкъ. Продажа изъ всѣхъ лавокъ достигаетъ свыше 2100 руб. въ день. Открывается своя хлѣбопекарня. Членовъ состояло 4760 человѣкъ съ паевымъ капиталомъ 26757 руб. и вступнымъ 2380 руб. Товара у о-ва въ лавкахъ и на складѣ находится на сумму 59143 руб. 50 к. и имущества на 6221 руб.

Общество кредитуется въ Нижегородской Губернской Земской кассѣ мелкаго кредита, въ уѣздной кассѣ и у торгово-промышленнаго т-ва кооперативовъ. Общій оборотъ достигаетъ 1.129.054 руб. 49 к.

Обществу предстоитъ великое будущее, если только большинство членовъ будетъ къ нему от-

носиться, какъ своему собственному дѣлу, а не какъ къ чьему то чужому; когда будутъ посѣщать общія собранія болѣе или менѣе аккуратно и будутъ слѣдить за правильностью работы правленія и будутъ ему помогать, о чемъ послѣднее просить своихъ членовъ.

Общество уже имѣетъ небольшую библіотеку, и члены, желающіе больше познакомиться съ кооперацією, могутъ получать изъ библіотеки кое-какую литературу по кооперації.

А. Д.

Торгово-промышленное т-во кооперативовъ Нижегородскаго района.

Въ февралѣ мѣсяцѣ 1916 г. въ Н.-Новгородѣ открылось торгово-промышленное т-во кооперативовъ Нижегородскаго района. Т-во объединило рядъ потребительныхъ обществъ Нижегородской губерніи. Впослѣдствіи въ т-во вошло также нѣсколько потребительныхъ кооперативовъ, смежныхъ съ Нижегородской губерніей, тяготѣющихъ къ Нижегородскому торгово-промышленному району.

Мысль о необходимости объединенія и созданія потребительнаго союза зародилась среди представителей потребительныхъ кооперативовъ еще въ началѣ 1915 года.

Честь почина принадлежитъ потребительнымъ кооперативамъ Семеновскаго уѣзда. Именно здѣсь впервые созрѣла мысль о необходимости созданія потребительнаго союза, и былъ даже выработанъ уставъ, страдавшій, правда, многими погрѣшностями.

Въ ноябрѣ мѣсяцѣ 1915 года по постановленію губернскаго кооперативнаго съѣзда 12-16 сентября вопросъ о союзѣ былъ поднятъ въ средѣ кооператоровъ снова.

За дѣло взялись горячо. Особая комиссія пересмотрѣла уставъ, выработанный семеновскими кооператорами, и, по сношеніи съ московскимъ потребительнымъ союзомъ, рѣшила руководствоваться при созданіи устава образцовымъ уставомъ московскаго союза.

Для ознакомленія проектъ устава былъ разосланъ въ 250 потребительныхъ об-въ Нижегородской губерніи.

Въ половинѣ февраля 1916 г. въ Нижнемъ-Новгородѣ состоялось первое организаціонное собраніе уполномоченныхъ потребительныхъ об-въ Нижегородской губерніи.

На съѣздѣ присутствовало до 100 уполномоченныхъ: свыше 50—съ правомъ рѣшающаго голоса, 41—съ правомъ совѣщательнаго.

На съѣздѣ, прежде всего, было указано на то, что для утвержденія устава союза потребительныхъ о-въ потребуется значительное время, а между тѣмъ жизнь ждетъ.

Поэтому организовали сначала торгово-промышленное т-во, на основѣ договора.

Созданіе т-ва было вызвано самою жизнью, и дѣятельность его въ первую очередь должна была быть направлена на борьбу съ дороговизной.

Основные пункты договора были приняты съѣздомъ въ слѣдующей редакціи: торг.-пром. т-во учреждается въ цѣляхъ снабженія товарами потребительныхъ обществъ и для развитія ихъ дѣятельности. Въ товарищество входятъ: потребительныя и сельско-хозяйственныя о-ва, т-ва и другія организаціи, ведущія посредническія операціи по снабженію своихъ членовъ продуктами.

Капиталъ т-ва составляется изъ членскихъ взносовъ. Кромѣ того, для своихъ операцій т-во можетъ пользоваться кредитомъ въ казенныхъ, общественныхъ и частныхъ кредитныхъ учрежденіяхъ.

Вступать въ товарищество могутъ также потребительныя о-ва другихъ губерній, тяготѣющихъ къ нижегородскому торгово-промышленному району.

Для вступающихъ въ т-во потребительныхъ о-въ были установлены паевые взносы въ такомъ размѣрѣ: съ первой тысячи своего капитала о-во вноситъ въ товарищество 50 р., со слѣдующихъ 4 тыс.—1 проц., со слѣдующихъ 5 т.—2 проц., а съ капитала свыше 10 т.—1 проц.

Тогда же, на съѣздѣ, выяснилось, что 48 потребительныхъ об-въ, приславшихъ на собраніе своихъ уполномоченныхъ, располагаютъ въ общей сложности капиталомъ въ 60 тыс. рублей, членскихъ взносовъ въ т-во ожидается отъ нихъ до 3 тыс., товаровъ предположено ими закупить черезъ т-во на 1050000 р.

Договоръ, принятый на съѣздѣ, былъ подписанъ представителями потребительныхъ обществъ, пожелавшихъ вступить въ т-во.

Таковыхъ обществъ оказалось—39.

Затѣмъ вновь организовавшееся товарищество намѣтило планъ дѣятельности. Рѣшено было производить покупку товаровъ, по возможности, изъ первыхъ рукъ, а потомъ ужъ черезъ московскій со

требительныхъ о-въ, фабрики, заводы и
тныхъ коммерсантовъ. Рѣшено на пер-
хъ порахъ завести комиссіонно-агентур-
операціи, а впослѣдствіи открыть
тральный товарный складъ и постепен-
—уѣздные, при станціяхъ желѣзныхъ
огъ. Раздачей товаровъ съ этихъ скла-
ъ должны будутъ вѣдать мѣстныя об-
ства.

Кредитоваться предположено было въ
сковскомъ Народномъ банкѣ, а также
губернскихъ и уѣздныхъ земскихъ
сахъ мелкаго кредита, при чемъ кре-
ъ былъ ограниченъ 300000 р. Поста-
лено было вступить членомъ въ мос-
скій Народный банкъ, для чего и пріо-
ѣсти двѣ акціи банка. Смѣта расхо-
ъ была утверждена въ размѣрѣ 28000
лей.

На этомъ же съѣздѣ былъ также раз-
отрѣнъ проектъ устава потребительнаго
оза.

Извѣстно, что всегда особенно трудны
ваютъ первые шаги, и т-во испытало
на себѣ. На тотъ капиталъ, который
разовался отъ членскихъ взносовъ (три
с. руб.) потребительному т-ву, конечно,
ыслимо было вести свои операціи, и
тому сейчасъ же возникъ очень серь-
ный и важный вопросъ, откуда можно
учить кредитъ? И вотъ именно съ кре-
томъ-то и вышла заминка, заставившая
арищество бездѣйствовать цѣлыхъ два
тоцѣнныхъ мѣсяца. Только на третій
лось, наконецъ, т-ву получить его въ
мѣрѣ 10 т. р. въ нижегородской уѣзд-
земской кассѣ мелкаго кредита, и въ
овинномъ размѣрѣ—въ московскомъ
родномъ банкѣ.

Съ этимъ капиталомъ въ 18—20 тыс.
арищество и приступило къ своимъ
воначальнымъ операціямъ.

При веденіи своихъ операцій т-во нели-
мо должно было столкнуться съ тѣми
пятствіями, которыя не преминули чи-
ть ему оптовые торговцы, прекрасно
явшіе, конечно, какого врага нажили
въ лицѣ потребительнаго т-ва. Опто-
ки, для того, чтобы задержать ростъ
, не остановились передъ тѣмъ, чтобы
ановить для потребительныхъ о-въ, со-
шавшихъ закупки самостоятельно, въ
ночку, болѣе льготную продажу товаровъ.
Однако, ничто не могло остановить ростъ
, необходимость котораго все яснѣе
инала сознаваться отдѣльными коопе-
ивами.

Въ концѣ августа мѣсяца 1916 года въ Н.-Новгородѣ было созвано экстренное общее собраніе уполномоченныхъ потребительныхъ обществъ, входящихъ въ составъ товарищества, и на этомъ первомъ общемъ собраніи правленіе т-ва могло констатировать если и не полную побѣду, то во всякомъ случаѣ одержанный крупный успѣхъ. За полгода въ товарищество вошло до 203 потребительныхъ об-въ, а сумма паевыхъ взносовъ достигла 16265 р.

Насколько успѣшно развивалась дѣятельность товарищества, можно видѣть изъ того, что балансъ его къ 1 августа выразился въ суммѣ—5062342 р.

Уполномоченные (свыше 100 челов.) одобрили дѣйствія правленія т-ва и разрѣшили увеличить кредитъ до одного милліона.

На этомъ же собраніи былъ поднятъ злободневный вопросъ о снабженіи населенія Нижегородской губ. продуктами продовольствія черезъ посредство какъ мѣстныхъ, такъ и центральныхъ кооперативовъ.

До тѣхъ поръ дѣло продовольствія на мѣстахъ, въ уѣздахъ вѣдали уѣздныя земства и мѣстные кооперативы.

Въ настоящее время торгово-пром. т-во снабжаетъ населеніе продуктами первой необходимости, главнымъ образомъ, мукой. Нѣкоторыхъ продуктовъ т-во не получаетъ или получаетъ ихъ въ очень ограниченномъ количествѣ, и поэтому взамѣнъ, напримѣръ, сахару принуждено было снабжать кооперативы сабзой, конфектами, пряниками и другими суррогатами сахара.

На 1-е января 1917 года въ товариществѣ числилось формально вошедшихъ въ его составъ обществъ—375. Закупки же чрезъ т-во сдѣлали въ теченіе 1916 года, съ мая по 31 декабря, 709 обществъ. Продано имъ товаровъ всего приблизительно на три съ половиною милліона руб. Такимъ образомъ, продано было въ 1916 г. въ три съ половиной раза больше, чѣмъ это ожидалось на февральскомъ съѣздѣ.

Предъ т-вомъ большая и сложная задача не только удовлетворенія всѣхъ обществъ товарами, но и укрѣпленія связей съ губерніей и упроченія разлившейся по губерніи потребительной кооперації, весьма слабой въ идейномъ отношеніи. Т-во приглашаетъ для этого инструкторовъ и имѣетъ въ виду развитіе и другихъ видовъ кооперативно-просвѣтительной работы.

Сельское хозяйство и кооперація.

Сельско-хозяйственныя Общества въ Нижегородской губерніи.

Число различныхъ кооперативовъ какъ въ Россіи, такъ и въ нашей губерніи, замѣтно возросло, особенно въ послѣдніе два года. Больше всего стало потребительскихъ обществъ, что, разумѣется, объясняется современнымъ хозяйственнымъ разстройствомъ въ положеніи страны, вызваннымъ военными событіями. Непомѣрно высокія цѣны на всѣ продовольственные продукты и разные товары, а также неправильное распредѣленіе ихъ по мѣстностямъ заставило само населеніе сорганизоваться въ союзы и товарищества для пріобрѣтенія предметовъ питанія и домашняго хозяйства и правильной раздачи ихъ потребителямъ.

Отдавая въ настоящее время больше силъ и средствъ на развитіе потребительской кооперації, сельское населеніе, однако, не прекратило своихъ думъ о содѣйствіи сельскому хозяйству и, по мѣрѣ возможности, старается укрѣпить и расширить дѣятельность кооперативовъ, стремящихся помочь вести такія с.-х. отрасли, какъ земледѣліе, скотоводство, садоводство, пчеловодство и т. д.

Въ 1914 году въ Нижегородской губерніи было всего разныхъ с.-х. обществъ и товариществъ (въ томъ числѣ по садоводству и пчеловодству) 48, а въ 1915 г. ихъ стало уже 82. при чемъ 65 изъ нихъ посвящаютъ свою дѣятельность сельскому хозяйству вообще, а 17 работаютъ по какой-либо одной спеціальной части, наприм., по садоводству, пчеловодству и т. д. Всѣ общества учреждены по нормальному уставу.

По уѣздамъ губерніи 65 с.-х. обществъ распредѣляются слѣдующимъ образомъ: болѣе всего ихъ въ Сергачскомъ—20, затѣмъ въ Нижегородскомъ—9, Княгининскомъ—7, Васильсурскомъ, Горбатовскомъ и Макарьевскомъ по 6, Ардатовскомъ—5, Балахнинскомъ и Семеновскомъ по 2, Арзамасскомъ и Лукояновскомъ по 1.

Всѣ с.-х. общества губерніи учрежденія молодыя; уже изъ вышеприведенныхъ цифръ видно, что 34 общества возникли не болѣе двухъ лѣтъ тому назадъ.

Въ 1914 году по свѣдѣніямъ, собраннымъ агрономическимъ отдѣломъ губернской земской управы о 25 обществахъ одинъ годъ работали 5 обществъ, 2—3 года—11, 5—6 лѣтъ—3, 7—8 лѣтъ—5, 9—10—одно.

Любопытнымъ представляется выяснить количественный и качественный составъ членовъ; по отвѣтамъ 25 с. х. обществъ въ 1914 г. оказывается, что всего въ нихъ числилось 995 членовъ, въ томъ числѣ 889 крестьянъ (89%) и 104 лица другихъ сословій (10%), именно: 3 помѣщика, 24 лица духовнаго званія, 27 народныхъ учителей и 50 человѣкъ разныхъ другихъ группъ населенія.

Составъ каждаго с.-х. общества по количеству довольно разнообразенъ, что видно изъ слѣдующихъ данныхъ:

составъ до 15 человѣкъ	имѣли	5	обществъ
„ 15-25	„	10	„
„ 25-50	„	5	„
„ 50-100	„	3	„
„ свыше 100 до 150	„	2	„
		25	„

Далѣе, обращаемся къ обзору тѣхъ матеріальныхъ средствъ, которыми располагали с.-х. общества. Эти средства слагаются изъ членскихъ взносовъ, пособій отъ казны и земствъ и пожертвованій преимущественно, натурой отъ частныхъ лицъ.

Членскіе взносы бываютъ вступительные ежегодные и пожизненные.

Вступительные взносы колеблются въ предѣлахъ 1—2 руб., ежегодные отъ 50 коп. до 1 руб., пожизненные въ размѣрѣ 10 руб. установлены въ 6 с.-х. обществахъ, до 15 руб. въ 2-хъ, 25 руб. въ 3-хъ 30 руб. въ 3-хъ и 50 руб. въ 1.

Пособія, въ видѣ разныхъ с.-х. машинъ и орудій, отпускались органами Департамента Земледѣлія и нѣкоторыми земствами: губернскимъ (обществамъ пчеловодства единовременно денежное пособіе) и нѣсколькими уѣздными, но вообще въ этомъ отношеніи нѣтъ ни планомѣрности, ни замѣтнаго вниманія. Со стороны частныхъ лицъ матеріальная помощь чаще всего выражается безплатнымъ отводомъ помѣщенія для общихъ собраній обществъ или для занятій ихъ канцеляріей. Изъ получен-

ныхъ отвѣтовъ выяснилось, что 15 с.-х. обществъ находили себѣ пріютъ въ помѣщеніяхъ, уступаемыхъ кѣмъ-либо изъ членовъ, 8—въ зданіяхъ церковно-приходскихъ или земскихъ школъ, кредитныхъ товариществъ и одно въ наемномъ помѣщеніи. Собственныхъ же зданій ни у одного общества не было.

Разумѣется, что при такихъ скудныхъ средствахъ расходы с.-х. обществъ очень ограничены, не превышая, въ большинствѣ случаевъ 50—100 руб., хотя встрѣчаются отдѣльныя общества, располагающія сравнительно большими средствами, напримѣръ, Ляпинское 1121 руб. (приходъ и расходъ), Завражское 2341 руб. (за 1914 г,).

Сельско-хозяйственкая дѣятельность обществъ, конечно, проявлялась въ общемъ довольно слабо: напримѣръ с.-х. чтенія устраивались лишь 7 обществами, с.-х. библіотеки были организованы при 17 обществахъ, а различныя спеціальныя предпріятія вродѣ с.-х. складовъ, показательныхъ полей, садовыхъ питомниковъ въ единичныхъ случаяхъ.

Напримѣръ, въ Сергачскомъ уѣздѣ Лопаткинское общество въ 1914 году засѣяло 3 десятины рядовымъ посѣвомъ, сортировало посѣвное зерно, устроило показательное поле съ посѣвомъ травъ, пріобрѣло конную молотилку и т. д.

Ляпневское тоже имѣетъ показательное поле на площади 4-хъ десятинъ, пропагандируетъ рядовой сѣвъ, имѣетъ случной пунктъ.

Дѣятельность Ачкинскаго с.-х. общества проявлялась въ оборудованіи прокатнаго пункта, открытіи отдѣленія с.-х. склада, изъ котораго продаетъ населенію с.-х. орудія и предметы по низкимъ цѣнамъ, заложило искусственный лугъ и проч.

Новинковское с.-х. общество организовало, между прочимъ, прокатъ машинъ и орудій и устроило питомникъ племенныхъ свиней.

Слабая дѣятельность с.-х. обществъ обнаруживается и весьма малымъ числомъ общихъ собраній; изъ 25 обществъ въ году имѣли ихъ:

1-2 раза	12	или	48%
3-4 „	8	„	32%
5-6 „	3	„	12%
7 и болѣе разъ	2	„	8%

Всѣ приведенныя данныя о с.-х. обществахъ въ Нижегородской губерніи говорятъ о незначительности ихъ значенія въ количественномъ отношеніи и слабой продуктивности ихъ дѣятельности. Тѣмъ не менѣе было бы большимъ заблужденіемъ полагать, что этотъ видъ с.-х. кооперації обреченъ на безплодное существованіе. Напротивъ, наблюденія и факты изъ дѣйствительной жизни с.-х. обществъ другихъ губерній говорятъ о весьма важной ихъ роли въ дѣлѣ улучшенія мѣстнаго сельскаго хозяйства. Такъ, напримѣръ, изслѣдованіе дѣятельности с.-х. обществъ Полтавской губерніи, опубликованное только въ 1914 г., (Т. Зенченко. „Малорайонныя сел.-хоз. общества Полтавской губ.“) показало, что въ схемѣ Полтавской агрономической организаціи, разработанной агрономическими совѣщаніями, принятой губернскимъ и уѣздными земствами и проведенной въ настоящее время въ жизнь, мелкимъ с.-х. обществамъ придается весьма важное и серьезное значеніе. Они являются опорными пунктами для работы агронома. Въ нихъ и черезъ нихъ онъ выполняетъ свою главнѣйшую функцію—проповѣдь с.-х. знаній. Къ нимъ преимущественно онъ пріурочиваетъ всѣ такія учрежденія практическаго характера, какъ прокатныя станціи, случные пункты, показательныя поля и т. п.

Такая роль обществъ въ дѣлѣ агрономической помощи населенію вытекала изъ соображенія, что даже при широко поставленной агрономической организаціи на каждаго агронома въ Полт. губ. приходится въ среднемъ 8—9 тысячъ хозяйствъ и, слѣдовательно, оказаніе каждому изъ нихъ въ отдѣльности индивидуальной агрономической помощи было бы совершенно немыслимой и непосильной задачей. Поэтому объектами агрономическаго воздѣйствія прежде всего должны были являться организаціи, объединяющія интересующихся агрономической помощью хозяевъ.

Вліяніе с.-х. обществъ на населеніе въ этой губерніи отразилось на многихъ сторонахъ с.-х. промысла.

Въ отчетахъ всѣхъ безъ исключенія с.-х. обществъ отмѣчается улучшеніе мелкаго крестьянскаго хозяйства, выражающееся въ заведеніи паровъ, рядового посѣва, лущенія стерни, посѣва кормовыхъ и пропашныхъ растеній, улучшеннаго содержанія скота и т. п. отдѣльныхъ пріемовъ. Встрѣчаются также указанія,

но значительно рѣже, на улучшеніе отдѣльныхъ отраслей хозяйства и даже попытки организаціи всего хозяйства. Усовершенствованныя машины получаютъ все большее и большее распространеніе. Кромѣ того, отчеты констатируютъ неуклонное увеличеніе числа лицъ, примѣняющихъ эти пріемы. Въ нѣкоторыхъ случаяхъ увеличеніе идетъ очень быстро, иногда же медленно, но вполнѣ замѣтно. Слѣдовательно, подъ вліяніемъ различныхъ причинъ, косность крестьянина по отношенію къ его хозяйству въ значительной степени разрушена. Разрушеніе настолько рѣзко выражено, что его безъ труда регистрируютъ даже общества, только что начавшія свою работу, и подтверждаютъ это движеніе впередъ цифрами, увеличивающимися изъ году въ годъ довольно быстро.

Подобныя же данныя можно было бы привести изъ губерній Вологодской, Пермской, Самарской и др.

Война и связанныя съ нею событія, разумѣется, не благопріятствуютъ возникновенію новыхъ с.-х. обществъ и развитію дѣятельности существующихъ, но слѣдуетъ надѣяться, что когда наступитъ мирное время и наша хозяйственная жизнь получитъ возможность дальнѣйшаго развитія, с.-х. общества сумѣютъ проявить свое вліяніе въ разныхъ отрасляхъ сельскаго хозяйства.

А. В. Португаловъ.

Улучшенія въ крестьянскомъ сельскомъ хозяйствѣ и кооперативы.

Похвалиться состояніемъ своего хозяйства нижегородскій крестьянинъ-земледѣлецъ, скотоводъ, садоводъ и пчеловодъ не можетъ.

Хозяйство въ большинствѣ случаевъ ведется такъ, что, по цѣлому ряду причинъ, съ полей и луговъ получаются небольшіе урожаи хлѣбовъ и сборы сѣна; сады и огороды даютъ неустойчивые сборы фруктовъ и овощей, къ тому же неважнаго качества; пчеловодство зачастую не оправдываетъ возлагаемыхъ на эту отрасль хозяйства надеждъ; крестьянскій скотъ пользовательный (молочный), откармливаемый (мясной) и рабочій и мало продуктивенъ—даетъ сравнительно не много молока, не высокаго качества мясо и слабосиленъ.

Такая выгодная отрасль хозяйства, ка свиноводство, находится въ зачаточно состояніи, а при улучшеніи мѣст свиньи, надлежащимъ выращиваніемъ п плода и откармливаніемъ его, эта отра можетъ дать большой доходъ, особенно использованіи остатковъ отъ маслодѣ наго производства при молочномъ хозя ствѣ.

Чтобы получать большіе урожаи х бовъ, сборы сѣна, фруктовъ, овощей, м отъ скота больше молока, мяса и томъ хорошаго качества и т. д., т. е. бы увеличить производительность разл ныхъ отраслей крестьянскаго сельск хозяйства—необходимо принимать м къ улучшенію хозяйства. Надо примѣн соотвѣтствующіе пріемы веденія этого зяйства, какъ о томъ учитъ наука о се скомъ хозяйствѣ—агрономія—и говор представители этой науки—агрономы специалисты-знатоки по отдѣльнымъ раслямъ агрономіи—животноводы, садо ды, пчеловоды и т. д.

Мѣстное земство создало рядъ м пріятій (участковая агрономія, склады мянъ и сел.-хоз. орудій и машинъ, катные пункты, зерноочистительныя ст ціи, случные пункты, разсадники и томники скота, показательныя пас и т. п.).

Отдѣльные хозяева, не безъ усп пользуясь услугами агрономіи, улуч ютъ свое хозяйство. Эти улучшенія различныхъ видахъ наблюдаются въ ревнѣ. Примѣняются улучшенныя ору для подготовки къ посѣву пашни (вм сохъ заводятся плуги, вмѣсто дере ныхъ боронъ—желѣзныя). Самый пос дѣлается хорошими очищенными и от тированными (вѣялками и сортировк сѣменами. Иногда выписываютъ или ращиваютъ въ своемъ хозяйствѣ лу подходящіе къ мѣстнымъ условіямъ, с сѣмянъ. При этомъ, ради сбереженія мянъ и полученія хорошихъ, друж всходовъ, сѣютъ не руками, а рядов сѣялками. Тамъ, гдѣ недостатокъ въ бочихъ рукахъ или необходима ско уборка урожая, примѣняютъ уборо машины (жатки и косилки). На огоро разводятъ улучшенные сорта овощей, этомъ для каждаго разводимаго овоща фруктоваго деревца примѣняются соот ствующіе обработка почвы, уходъ и с временная уборка урожая.

Для наивыгоднѣйшаго использов

кормовыхъ средствъ и полученія большаго количества отъ пользовательнаго скота молока, мяса, рабочей силы, хорошаго приплода—дѣлается подборъ изъ молодняка на племя лучшихъ экземпляровъ. Къ нимъ и ко всему скоту примѣняется лучшее (съ разнообразіемъ кормовыхъ средствъ) и по нормамъ (въ соотвѣтствіи съ вѣсомъ и продуктивностью животнаго) кормленіе и тщательный уходъ, съ содержаніемъ въ холодное время года животныхъ въ теплыхъ помѣщеніяхъ.

Но въ цѣломъ, у массы крестьянъ хозяйство не вступило еще на путь тѣхъ улучшеній, которыя возможны и желательны. Остаются далеко не использованными и тѣ мѣропріятія земства, которыя проводятся въ видахъ улучшенія различныхъ отраслей крестьянскаго сельскаго хозяйства.

Кто же и какъ можетъ провести улучшенія въ крестьянскомъ хозяйствѣ, которыя коснулись бы массы крестьянскихъ хозяйствъ, а не хозяйствъ только отдѣльныхъ хозяевъ?

Да сами же крестьяне-хозяева, но только сорганизованные, объединенные въ различные виды кооперативовъ, которые и должны каждый взять для себя посильную работу въ дѣлѣ улучшеній.

Что непосильно, невозможно одному, то должно дѣлаться сообща.

Разберемся въ томъ, какія улучшающія сельское хозяйство мѣропріятія посильны уже существующимъ въ губерніи кооперативамъ и какіе кооперативы должны возникнуть вновь въ цѣляхъ такого улучшенія.

Прежде всего мы утверждаемъ, что всѣ безъ исключенія виды кооперативовъ (артели кустарей ремесленниковъ въ разсчетъ не приняты) посильно могутъ способствовать улучшеніямъ сельскаго хозяйства.

Потребительскія об-ва должны, кромѣ продуктовъ продовольствія для членовъ, закупать также: кормовыя средства для скота, особенно тѣ, которыя въ хозяйствахъ членовъ могутъ не получаться, но которыя желательно для увеличенія продуктивности скота при его кормленіи употреблять (жмыхи, отруби и проч.), а также хорошія (лучшіе, подходящіе для мѣстности сорта, лучшей очистки и сортировки) сѣмена для посѣва.

Кредитныя товарищества, кромѣ закупки кормовыхъ средствъ и посѣвныхъ сѣмянъ, если поблизости нѣтъ соотвѣтствующихъ земскихъ складовъ или имѣющіеся почему-либо не удовлетворяютъ, должны заводить склады сел.-хоз. орудій и машинъ, удобреній (если послѣднія съ выгодой могутъ примѣняться). Наконецъ, слѣдуетъ устраивать для пользованія членовъ прокатные пункты (съ наборомъ улучшенныхъ с.-хоз. орудій и машинъ), зерноочистительныя станціи (съ наборомъ вѣялокъ и сортировокъ) и случные пункты (съ производителями-жеребцами, быками, боровами). Съ пунктовъ и станцій орудія, машины и производители должны поступать въ использованіе за умѣренную, всѣмъ доступную плату.

Но у потребительскихъ об-въ и у кредитныхъ и ссудо-сберегательныхъ т-въ есть свои прямыя задачи, и эти виды кооперативовъ могутъ воспособлять улучшенію сельскаго хозяйства далеко не въ полной мѣрѣ и только попутно. Къ тому же об-ва потребителей очень часто стѣснены въ оборотныхъ средствахъ, которыхъ еле-еле хватаетъ на покупку продовольствія первой необходимости, а кредитныя т-ва по уставу стѣснены въ развитіи посредническихъ операцій и въ постановкѣ имѣющихся къ улучшенію сельскаго хозяйства мѣропріятій требованіемъ имѣть для этого спеціальные капиталы, или должны выполнять ихъ, по порученію своихъ членовъ, не имѣя права вести эти операціи и мѣропріятія за счетъ общихъ оборотныхъ средствъ.

Для проведенія улучшеній въ сельскомъ хозяйствѣ вообще и въ отдѣльныхъ его отрасляхъ въ полной мѣрѣ должны учреждаться спеціальные кооперативы. Такими кооперативами могутъ быть *сельско-хозяйственныя товарищества* различнаго рода дѣятельности.

Сельско-хозяйственныя т-ва учреждаются для веденія и улучшеній любой отрасли сельскаго хозяйства. Послѣднее достигается путемъ или надлежащей постановки и усовершенствованія самаго производства, въ техническомъ отношеніи, для улучшенія качества и увеличенія количества получаемыхъ продуктовъ, или наивыгоднѣйшей организаціей сбыта послѣднихъ.

Товарищества, примѣнительно къ нашей губерніи, могутъ быть устраиваемы по пріобрѣтенію и совмѣстному пользованію с.-х. орудіями и машинами (усовершенствованными, особенно, дорого стоющими, не посильными одиночкамъ) и по органи-

заціи этого пользованія; по арендѣ и покупкѣ земельныхъ угодій для увеличенія размѣровъ запашекъ и сѣнокосовъ; по улучшенію и эксплоатаціи почему-либо неудобныхъ земель и площадей и разработкѣ лѣса, торфяныхъ и минеральныхъ богатствъ; по выращиванію и улучшенію посѣвныхъ сѣмянъ (особенное значеніе имѣетъ замѣна улучшенными сортами нѣкоторыхъ полевыхъ растеній и полученіе сѣмянъ кормовыхъ травъ—клевера, тимофеевки, вики); по устройству мельницъ, картофеле-терочныхъ заводовъ, плодосушиленъ и овощесушиленъ; по выгонкѣ лучшихъ сортовъ плодовъ и овощей (т-ва садоводовъ и огородниковъ); по организаціи раціональнаго пчеловоденія (т-ва пчеловодовъ); по разведенію и откорму скота (крупнаго и мелкаго—свиней); по улучшенію молочнаго скота (т-ва контрольныя и контрольные союзы); по переработкѣ молочныхъ продуктовъ (т-ва молочныя и маслодѣльныя); по технической обработкѣ льна и т. п. Между прочимъ, могутъ существовать у насъ т-ва по сбору культурно-лѣкарственныхъ растеній, по обработкѣ и сушкѣ ихъ; по сбору яицъ, по откорму птицы; по страхованію скота и др.

На товарищескихъ же началахъ можетъ быть организованъ и *сбытъ*, если не всѣхъ, то многихъ получаемыхъ въ сельскомъ хозяйствѣ и въ результатѣ дѣятельности т-въ продуктовъ. Только сбытъ хлѣба и льна, по нашему мнѣнію, долженъ быть массовымъ (въ большихъ количествахъ) и послѣ сортировки и подготовки и долженъ вестись кредитными т-вами при участіи ихъ союза, какъ болѣе мощными кооперативными организаціями, имѣющими для этого денежныя средства и условія.

Само собою понятно, что для цѣлаго ряда улучшеній въ различныхъ отрасляхъ хозяйства, проводимыхъ т-вами, необходимо участіе спеціалистовъ-знатоковъ.

Возникающимъ т-вамъ необходимо это имѣть въ виду и не скупиться на наемъ такихъ спеціалистовъ (расходъ этотъ всегда окупится); если-же само т-во не въ силахъ имѣть своего спеціалиста, то оно всегда найдетъ помощь у мѣстнаго союза кредитныхъ т-въ, у мѣстнаго земства—уѣзднаго или губернскаго, которые уже имѣютъ нѣкоторыхъ изъ нихъ, а если не имѣютъ нѣкоторыхъ, то никогда не откажутся пригласить. Всегда охотно даетъ такихъ спеціалистовъ и Министерст Земледѣлія.

Сел., хоз. т-ва учреждаются или по ус ву, или по договорамъ.

Крупныя, съ широкими задачами т- учреждаются по нормальному уставу іюня 1897 года или по уставу, выра танному учредителями, примѣнитель къ нормальному. Эти т-ва разрѣшаю къ открытію Министерствомъ Земледѣл

Мелкія т-ва учреждаются или по но мальному общему уставу 18 ноября 19 г., или по уставу, выработанному учре телями, примѣнительно къ нормальном или же по примѣрнымъ уставамъ, вы ботаннымъ Министерствомъ Земледѣл Московскимъ комитетомъ о сел. ссудо-с рег. и пром. т-вахъ и его Петрогр скимъ Отдѣленіемъ, а также Харьковски Комитетомъ содѣйствію сельской коо рацій для спеціальныхъ с.-х. товар ществъ (молочныхъ, пчеловодныхъ, к трольныхъ, льноводныхъ и т.)

По нормальному уставу т-ва разрѣш ются къ открытію мѣстнымъ губерна ромъ; по уставамъ, примѣнительно вы ботаннымъ и примѣрнымъ (спеціальны —Министерствомъ Земледѣлія.

Для учрежденія нѣкоторыхъ т-въ (д которыхъ почему-либо уставная форма подходяща) можно прибѣгнуть къ до ворочному соглашенію. Такія т-ва учре даются по заключеніи договора или волостномъ правленіи, или у нотаріуса

Чтобъ т-во возникло, необходимо учас не менѣе 12 лицъ. Для учрежденія долж быть подано прошеніе и два экземпля устава (уставъ съ копіей). Прошенія уставъ, подаваемые губернатору, оплач ваются гербовымъ сборомъ (двѣ 75 марки на прошеніе и по 75 к. марки каждый листъ устава, копія устава б марокъ).

Прошеніе и уставъ, подаваемые въ М нистерство Земледѣлія, не оплачиваю гербовымъ сборомъ. Прошенія подпис ваются членами—учредителями (подпи ихъ свѣдѣтельствуются въ волостно правленіи или у нотаріуса) и подаю по принадлежности. Прошенія, подаваем въ Министерство Земледѣлія, лучше в го, для ускоренія разрѣшенія, направ чрезъ мѣстнаго губернатора съ просьб его направить съ заключеніемъ въ Ми стерство. Въ цѣляхъ же ускоренія разр шенія желательно къ прошенію при жить взятое изъ волостного правле

стовѣреніе, что подписавшіе прошеніе
ены—учредители не опорочены и не
аничены по суду, какъ того требуетъ
11 устава.

Мы не будемъ здѣсь подробно излагать
что нужно сдѣлать для учрежденія
веденія дѣла т-въ.

Это возможно позаимствовать изъ тѣхъ
ижекъ, перечень которыхъ приводится
же, а также выяснить чрезъ мѣстныхъ
ских агрономовъ и спеціалистовъ, а
части инструкторовъ земскихъ кассъ
лкаго кредита и чрезъ инструкторскіе
дѣлы при мѣстныхъ союзахъ и при
бернской земской кассѣ. Отъ нихъ же
и чрезъ ихъ посредство возможно
лучить книжки, знакомящія съ органи-
ціей т-въ, наставленія и уставы для
режденія т-въ.

Пожелаемъ только, чтобъ учредители
зникающихъ т-въ прежде, чѣмъ присту-
ть къ дѣлу, побесѣдовали объ этомъ
мѣстнымъ агрономомъ, совмѣстно съ
мъ и съ спеціалистомъ дѣла (если та-
вой имѣется у земства или на службѣ
правительства на мѣстѣ) уяснили себѣ
дачи т-ва и распорядокъ веденія дѣла.

Нелишне здѣсь привести перечень тѣхъ
авилъ, которыя должны имѣть въ виду
редители того или иного т-ва и кото-
я указаны въ книжкѣ извѣстнаго лите-
ора-кооператора А. А. Евдокимова:
ельско-хозяйст. т-ва, какъ ихъ устра-
ать и вести".

Вотъ эти правила:

1) Товарищество должно быть открыто
я всѣхъ желающихъ вступить въ него
ъ даннаго района. 2) Въ основу всего
на принимать хозяйственное занятіе
астника, а не капиталы, которые онъ
ѣетъ. 3) Члены т-ва должны нести мате-
льную отвѣтственность за дѣла т-ва,
вѣчали-бы своимъ имуществомъ за его
ытки. 4) Т-во должно обязывать своихъ
еновъ смотрѣть только въ одну сторо-
въ сторону успѣха т-ва. 5) Прибыль
спредѣлять соразмѣрно участію каждаго
арища въ дѣлѣ. 6) Нужно хорошо опла-
вать трудъ служащихъ въ т-вѣ. 7) Т-во
должно сбиваться въ сторону коммер-
кихъ пріемовъ, а должно придерживать-
товарищескихъ путей. 8) Т-во никогда
должно упускать изъ виду улучшенія
омысловъ, въ которыхъ оно работаетъ.

По уставу с.-х. т-ва являются учрежде-
ми вполнѣ кредитоспособными, а это
жно для развитія дѣла.

По своимъ обязательствамъ т-во отвѣ-
чаетъ всѣмъ своимъ (а не отдѣльныхъ чле-
новъ) пріобрѣтеннымъ движимымъ и недви-
жимымъ имуществомъ и денежными капита-
лами; кромѣ того каждый членъ несетъ по уста-
ву дополнительную отвѣтственность, но не
свыше тройного годового членскаго взноса.
Съ разрѣшенія Министерства Земледѣлія
отвѣтственностью можетъ быть увеличена
въ 5—10 и далѣе болѣе краткомъ размѣрѣ.

Члены т-ва обязательно вносятъ ежегод-
но членскій взносъ, размѣръ котораго
устанавливается членами-учредителями
и указывается въ уставѣ; этотъ взносъ
члену не возвращается. Настойчиво со-
вѣтуемъ, въ виду того, что съ размѣромъ
этого взноса связана дополнительная отвѣт-
ственность членовъ по обязательствамъ
т-ва, а слѣдовательно и кредитоспособ-
ность т-ва, устанавливать возможно высшій
размѣръ членскаго взноса; это необходимо
и для того, чтобы т-во на первыхъ порахъ
имѣло у себя и достаточныя средства на
расходы на текущія нужды т-ва.

Источниками средствъ для веденія дѣла
т-ва можетъ, благодаря своей кредито-
способности, имѣть мѣстное кредитное
т-во, членомъ котораго т-во должно быть,
а члены т-ва должны зачислить себя въ
члены кредитнаго т-ва; земскія кассы мел-
каго кредита, какъ уѣздную—мѣстную, такъ
и губернскую. Приходитъ на помощь не
только выдачею ссудъ, но и субсидій и
пособій, особенно т-вамъ, занимающимся
улучшеніемъ сельскаго хозяйства, и Ми-
нистерство Земледѣлія; оно же, какъ
упомянуто выше, оказываетъ охотно по-
мощь приглашеніемъ спеціалистовъ. Сель-
ско-хозяйственныя т-ва имѣютъ право
образовывать союзы—объединенія, которыя
могутъ придать всему дѣлу большую
устойчивость и солидную постановку.

Говорить о союзахъ является пока
преждевременнымъ, такъ какъ въ нижего-
родской губерніи дѣло организаціи с.-х.
т-въ только въ зачаткѣ. Объ этомъ можно
побесѣдовать тогда, когда товарищеское
дѣло разрастется и окрѣпнетъ.

———

О числѣ существующихъ у насъ въ
Россіи с.-х. товариществъ разныхъ ви-
довъ и ростѣ ихъ можно судить по слѣ-
дующимъ даннымъ: къ 1-му августа 1915
г. число т-въ было равно 1768, къ 1-му
января имѣлось уже 1833, а къ 1-му
августа 1916 г. число ихъ возросло до
1981, т. е. за годъ увеличилось на 213.
Преобладающее количество новыхъ т-въ—
молочныя. Мы не будемъ здѣсь приво-

дить данныхъ о развитіи и дѣятельности с.-х. т-въ въ другихъ государствахъ съ развитымъ земледѣліемъ,—скажемъ только что тамъ работаетъ масса всевозможныхъ с.-х. кооперативовъ, въ числѣ ихъ много сел. хоз. обществъ и товариществъ.

Агрономъ **И. Мухинъ.**

Книги о товариществахъ.

Во многихъ ниже указанныхъ книжкахъ имѣются подробныя наставленія объ устройствѣ т-въ и приложены уставы для ихъ учрежденія.

„Справочная книга для сельскихъ товариществъ“ Изд. Харьковскаго комитета содѣйствія сельской кооперації. Цѣна 2 руб. 50 коп. *А. А. Евдокимовъ.* „Селько-хозяйственныя товарищества, какъ ихъ устраивать и вести“. Цѣна 5 коп. *С. И. Фридолинъ.* „Молочныя товарищества“. Цѣна 30 к. *Я. П. Чижовъ.* „Товарищества продажи молока“. Цѣна 3 коп. *Ѳ. Холмогорскій.* „Товарищества по сбыту молока“. Цѣна 12 коп. *Его-же* „Какъ выгоднѣе вести огородничество“. Цѣна 12 коп. *Его-же.* „Какъ выгоднѣе вести садоводство“. Цѣна 12 коп. *Его-же.* „Доходное птицеводство“. Цѣна 10 коп. *Е. С. Кангеръ.* „Какъ открыть т-во по переработкѣ продуктовъ“. Цѣна 12 коп. *А. Е. Кулыжный.* „Деревенскія т-ва по продажѣ яицъ“. Цѣна 7 к. *П. А. Миролюбовъ.* „Контрольныя т-ва по скотоводству“. Цѣна 20 коп. *А. В. Чаяновъ.* „Кооперативное страхованіе скота“. Цѣна 30 к. *Ѳ. Алферовъ.* „О кооперативныхъ мельницахъ“. Цѣна 4 к. *Ѳ. Холмогорскій.* „Т-во по закупкѣ с.-х. машинъ и пользованію ими“. Цѣна 12 к. *С. Масловъ.* „Какъ выгоднѣе вести льноводство“. Цѣна. 8 к. *Б. Вороновъ.* „Страховыя т-ва“. Цѣна 12 коп. *П. М. Лэмпицкій.* „Общественно-кооперативный сбытъ скота“. Цѣна 40 к.

Кооперативный сбытъ льна.

Давнымъ-давно, въ сѣдой старинѣ завелось на русской землѣ крестьянское льноводство. Спроси хотя самаго престараго хозяина-льновода, онъ не скажетъ, когда именно русскіе крестьяне стали выращивать ленъ. Такъ же точно не скажетъ онъ, съ какихъ именно годовъ начала наша русская земля продавать свой ленъ сосѣдямъ-иностранцамъ.

Русскій льноводъ твердо знаетъ только одно: его ленъ всегда, во всѣ времена пользовался исключительнымъ спросомъ. Высчитано, что, примѣрно, двѣ трети всего русскаго льна требуется для переработки иностраннымъ фабрикамъ; остальная часть потребляется отечественными фабрикантами и самими льноводами.

Но хорошо ли знаетъ льноводъ свою зависимость отъ торговцевъ льномъ? Торговцы изстари были посредниками м... льноводомъ и фабрикантами-промышл... ками. Торговцы, скупщики и разные ... странные экспортеры заинтересован... томъ, чтобы подешевле ленъ купит... дороже продать. На этомъ до послѣд... времени была построена вся торг... льномъ.

Если бы русскій льноводъ прода... свой ленъ непосредственно, лицомъ ... лицу фабрикантамъ, онъ получалъ бы ... бѣ всю существующую цѣну на ленъ. ... перь же значительную часть рыно... цѣны отхватываютъ въ свою польз... средники—торговцы и скупщики.

Дѣйствуя изъ поколѣнія въ поко... торговые посредники нынѣ представл... крѣпко-организованный классъ людей ... рошо изучившихъ всѣ способы и ... вія, какъ бы легче для себя пріобр... больше выгоды за счетъ трудового ... рода.

—„Безъ торговца — никуда“, — ... рить еще и теперь малосозна... ный крестьянинъ-льноводъ, вынужде... львиную часть своего трудового зараб... отдавать вторымъ лицамъ. Отдавая ... этотъ доходъ, онъ тѣмъ самымъ ли... себя возможности улучшить свое х... ство настоящимъ образомъ.

Все это, вмѣсто взятое, наряду съ ... гими причинами держитъ малосозна... наго льновода въ бѣдности и въ тем... Онъ работаетъ для благополучія дру... палецъ о палецъ не ударившихъ к... быванію льна отъ кормилицы-земли.

И только горькій, многолѣтній о... заставляетъ льновода расковать свои ... Въ этомъ убѣждаетъ его въ особен... переживаемое нами время, когда ... Россіи повсюду стали возникать коо... тивы одинъ за другимъ. На путь и... ленія отъ торговыхъ посредниковъ ... еще вразумляютъ примѣры сходной ... бы крестьянъ въ иностранныхъ гос... ствахъ.

У нихъ, какъ и у насъ, въ Р... весь вопросъ сводится къ устраненію ... средниковъ между производителями. Л... водъ долженъ самъ непосредственно ... давать свой продуктъ. Устранить же ... говцевъ-скупщиковъ онъ можетъ то... тѣмъ, если самъ возьметъ въ собстве... руки весь сбытъ своего льна. Для ... онъ долженъ дѣйствовать дружно, ор... зованно, сознательно, вооружаясь ... правильными знаніями, какія необхо...

дѣлѣ добросовѣстной торговли внутри дной страны и на заграничныхъ рынхъ. Для этого онъ не долженъ продать смой ленъ въ одиночку, какъ это аетъ по обыкновенію на мѣстныхъ барахъ.

Вѣрить баснямъ и уговорамъ скупщиковъ—будто они пріемкой отъ льноводова оказываютъ ему одолженіе, соблюдаютъ его интересы —можетъ только малознательный льноводъ.

Скупщики работаютъ изъ-за барыша, торый получаютъ при продажѣ льна крупнымъ торговцамъ и фирмамъ. Тѣ, въ свою ередь, продавая ленъ на рынкѣ тысячами пудовъ, далеко отъ деревеньки льноводов, пріобрѣтаютъ въ свою пользу крупный излишекъ сравнительно съ тѣмъ, за что ступилъ льноводъ мелкому скупщику. тотъ излишекъ можетъ вернуть льноводу операція.

Льноводу надо везти и сдавать свой ленъ въ кооперативъ. Здѣсь члены сами общества рѣшаютъ дѣла и сами слѣдятъ за съ исполненіемъ въ духѣ кооперативного правила: всѣ за одного, одинъ за всѣхъ!

Такая задача для льновода облегчается личностью имѣющихся кооперативовъ Россіи. Если нѣтъ ихъ, надо образовывать новые. Сбытъ льна можетъ быть организованъ при самыхъ различныхъ кооперативахъ, какъ-то: при кредитныхъ ссудо-сберегательныхъ товариществахъ, при потребительскихъ и сельско-хозяйственныхъ обществахъ и т. д.

Кооперативы имѣютъ денежныя средства. При помощи кредита кооперативы могутъ доставить ихъ вновь, когда нехватитъ своихъ.

Чтобъ справиться льноводу съ нуждой раздѣлаться съ податями, кооперативъ даетъ ему пока подъ ленъ 75—95 за рубль по сообща условленной цѣнѣ за пудъ волокна. Зато послѣ онъ же—кооперативъ—вернетъ льноводу весь цѣликомъ его трудовой доходъ. Безъ кооперативной торговли этотъ доходъ попадаетъ въ руки посредниковъ торговаго капитала. Вся льняная торговля должна сосредоточиться въ рукахъ кооперативовъ.

Но и кооперативы не должны дѣйствовать вразбродъ, въ одиночку. Кооперативы непремѣнно должны соединяться въ союзы, а союзы—въ одну центральную организацію.

Послѣдняя, имѣя въ своемъ распоряженіи огромные запасы льна, сложенные на складѣ кооперативовъ, является главнымъ рычагомъ въ кооперативномъ предложеніи на рынкѣ кооперативнаго продукта. Центральная организація продаетъ ленъ тамъ и тѣмъ, кому и гдѣ его всего выгоднѣе продать.

Передъ ней одной стоитъ фабрикантъ, а сзади кооператоры-льноводы, объединенные въ товарищества и союзы, добивающіеся повышенія заработка.

Надо помнить: идетъ замѣна всего торгового механизма съ его старыми обычаями—кооперативнымъ механизмомъ.

Только при такой замѣнѣ и можно добиться полной побѣды. Только тогда не будетъ земледѣлецъ-льноводъ терять значительную часть своего трудового дохода.

Если ли увѣренность въ этой побѣдѣ? Имѣются ли у насъ, въ Россіи, для льновода жизненныя доказательства?

Два года тому назадъ на это нельзя было дать положительнаго отвѣта. Теперь же это возможно. Вотъ уже почти два года, какъ кооперативный сбытъ льна сталъ живою дѣйствительностью, съ которой уже приходится считаться и торговымъ посредникамъ.

Около 30 союзовъ, около 800 кооперативовъ во главѣ съ Центральнымъ Товариществомъ Льноводовъ ведутъ кооперативный сбытъ льняного волокна, отвоевывая шагъ за шагомъ свое особое общественно-торговое положеніе на рынкѣ.

Создавъ свою собственную организацію, льноводъ улучшилъ свое положеніе. Ему есть куда пристать. Но это только начало... Предстоитъ еще долгая, упорная работа.

Чтобъ восторжествовалъ кооперативный сбытъ, всѣмъ льноводамъ необходимо объединиться. Счастье льновода, какъ и свобода, зависятъ отъ него же самого.

И не бывало еще такихъ цѣпей, которыя не пали бы передъ натискомъ трудового крестьянства!

П. Мельниковъ.

(Листокъ Центральнаго Т-ва льноводовъ.)

Правила, какъ продавать ленъ.

1. Не продавай свой ленъ торговцамъ на базарахъ.

2. Весь ленъ вези въ кооперативъ: онъ продастъ лучше и выгоднѣе.

3. Если кооператива нѣтъ, позаботься его устроить.

4. Не требуй съ кооператива всей уплаты сразу: бери ссуду подъ ленъ—въ накладѣ не останешься.

5. Помни, что кооперативъ—дѣло общественное; въ немъ всѣ за одного и каждый за всѣхъ.

6. Кооперативу довѣряй, дѣйствія его провѣряй, а на чужія рѣчи не полагайся.

По деревнямъ и селамъ ленъ принимаютъ кредитныя и ссудо-сберегательныя товарищества, потребительскія и сельскохозяйственныя общества, ихъ союзы и т. п. Всѣ кооперативы по сбыту льна объединяются въ Центральное Товарищество льноводовъ. Москва, Большая Лубянка, домъ № 15—17.

Центральнымъ т-вомъ льноводовъ издана полезная брошюра: И. К. Слышковъ. Организація кооперативнаго сбыта льна. Москва 1916. Цѣна 20 коп., и др. изданія.

Центр. т-во льноводовъ организуетъ: 1) сбытъ льняного волокна и льняного сѣмени на заграничные и внутренніе рынки, 2) закупку посѣвныхъ сѣмянъ льна, 3) инструктированіе кооперативовъ по вопросамъ залогово-посредническихъ операцій со льномъ, по всѣмъ техническимъ и коммерческимъ вопросамъ, возникающимъ въ кооперативной практикѣ.

Организуйте яичныя и молочныя артели.

Сбытъ яицъ и молочныхъ продуктовъ начинаетъ занимать видное мѣсто въ мелкомъ хозяйствѣ.

Собственно говоря, сбытъ этихъ продуктовъ не послѣднюю роль занималъ и раньше. Такъ, сбытъ яицъ занималъ въ Россіи до войны четвертое мѣсто по вывозу заграницу, и одно это показываетъ, какое важное значеніе въ народномъ хозяйствѣ имѣетъ курица, заброшенная и не пользующаяся почти никакимъ вниманіемъ хозяекъ-крестьянокъ. На вывозѣ яицъ, полученныхъ отъ мелкихъ крестьянскихъ хозяйствъ, частные предприниматели-промышленники и скупщики наживали милліоны, покупая и „вымѣнивая“ яйца у хозяекъ за безцѣнокъ и продавая ихъ потребителю по цѣнамъ въ 2—3 раза выше покупныхъ. Это беззастѣнчивое обдирательство крестьянскаго хозяйства скупщиками, безпомощность хлѣбороба въ дѣлѣ организаціи сбыта продуктовъ своего труда и сводили, въ концѣ концо очень доходный по существу птицевод промыселъ на положеніе какой-то со шенно нестоющей вниманія статьи в щемъ хозяйствѣ землепашца.

То же отчасти относится и къ сбыту лочныхъ продуктовъ. Одной изъ главн причинъ малодоходности молочнаго хо ства являлась до сихъ поръ отсталая ника веденія молочнаго хозяйства, от ствіе правильнаго ухода за скотомъ, машній способъ изготовленія молочн продуктовъ и почти полное отсутствіе нашемъ краѣ вообще организованнаго та молочныхъ продуктовъ.

Въ видѣ примѣра, ясно показывающ насколько убыточнымъ является сущ вующій способъ отстаиванія вершков сравненію съ отдѣленіемъ жира сепар ромъ, приведемъ слѣдующія цифры. рова, дающая 80 ведеръ молока, мож дать масла въ годъ—при отдѣленіи от иваніемъ—1 п. 34 фунта, при отдѣл сепараторомъ —2 п. 11 фунтовъ, т. е 17 фунтовъ больше. Считая всего по коп. фунтъ масла, видимъ, что доходн хозяйства при пользованіи сепарато повышается на цѣлыхъ 13 руб. 60 Если же взять корову, дающую въ 160 ведеръ молока, то разница въ вы дѣ масла выразится приблизительно 33 фунта, что въ переводѣ на деньги прежнему разсчету дастъ больше 26 Такъ обстоитъ дѣло не съ однимъ тол сепараторомъ. Кромѣ этого взять хотя существующій способъ привоза мол или молочныхъ продуктовъ, когда каж хозяйка везетъ свою „сулію“ молока фунтъ масла самостоятельно, на свое собственномъ возѣ. Можно легко с представить, сколько дорогого времен рабочей силы пропадаетъ при такомъ собѣ сбыта!

Для улучшенія техники производс молочныхъ и яичныхъ продуктовъ и сб ихъ существуетъ только одинъ выход организація молочныхъ и яичныхъ ко ративовъ и объединеніе этихъ послѣдн въ союзъ. Нашимъ хлѣборобамъ пора только понять это, но и воплотить с пониманіе въ жизнь. Вздорожаніе мол ныхъ и яичныхъ продуктовъ, способ значительно повысить доходность эт статей хозяйства, а также и ростъ пот бительской кооперації въ городахъ, дающ возможность сбывать продукты черезъ оперативы непосредственно потребите

жны побудить къ объединенію. Медлить
зя, тѣмъ болѣе, что открытіе яичной
молочной артели не представляетъ
щихъ затрудненій. Земскій инструк-
все можетъ разсказать и показать
алѣ, какъ вести дѣло. Людей для ар-
нужно немного. Самое дѣло простое,
здо проще, чѣмъ въ кредитныхъ това-
ществахъ, а выгоды его очевидны. Къ
тѣ въ артели можно привлечь и жен-
ъ, болѣе чѣмъ гдѣ либо. А будетъ ар-
—не нужно будетъ каждой хозяйкѣ
одить съ своимъ десяткомъ яицъ на
рь и простаивать тамъ по 2—3 часа,
тясь и выжидая покупателя. Есть яй-
или молоко—неси прямо въ артель.
ъ все толкомъ запишутъ и продадутъ
сами по выгоднымъ цѣнамъ. Приходи
ко за расчетомъ.

ъ артели будетъ и сепараторъ и лед-
ъ хорошій, а то и складъ-холодильникъ,
продуктъ можетъ пролежать не портясь
торое время, пока поднимутся цѣны
айдется покупатель. Черезъ артель
будетъ достать хорошей породы „ку-
и научиться правильно вести свое
йство. Мы уже не говоримъ о томъ,
ую выгоду имѣли бы хлѣборобы, если
организовавъ цѣлую сѣть молочныхъ
ичныхъ артелей, объединились въ боль-
и малые союзы. Тогда, при помощи
ныхъ и земскихъ инструкторовъ, мож-
ыло бы въ корнѣ измѣнить наше хо-
зяйство—улучшить молочный скотъ, за-
вести наилучшія породы „курей", поставить
совершеннымъ образомъ технику произ-
водства продуктовъ и взять въ *свои* руки
сбытъ яицъ и молочныхъ продуктовъ. Тог-
да бы хлѣборобъ, изготовляя продукты на-
ивысшаго качества, не самъ искалъ бы по-
купателя, а покупатель его, и тѣ милліо-
ны трудовыхъ денегъ, которые въ настоя-
щее время идутъ по карманамъ перекуп-
щиковъ, остались бы въ хозяйствахъ хлѣ-
боробовъ и явились бы той живительной
росой, каторая помогла бы стать крестья-
нину твердо на свои ноги.

Устройство молочныхъ и яичныхъ ар-
телей въ настоящее время имѣетъ особо
сугубое значеніе, такъ какъ всѣмъ стало
очевидно, что только путемъ организаціи
производителей и потребителей можно бо-
роться съ невиданнымъ разстройствомъ хо-
зяйственной жизни государства. Ни таксы,
ни запрещенія ничего не помогаютъ и не
помогутъ до тѣхъ поръ, пока производи-
тель и потребитель разъединенъ и не
представляетъ изъ себя экономической
силы, способной выступать планомѣрно.
Такимъ образомъ, устраивая маленькія
артели въ глухихъ селахъ и какъ будто
исключительно для своихъ личныхъ выгодъ,
мы тѣмъ самымъ будемъ приносить поль-
зу всему обществу, всему нашему краю
въ это тяжелое время.

П. Х. („Муравейникъ").

Производительная кооперація.

Трудовыя артели.

акъ извѣстно, существуютъ слѣдую-
главнѣйшіе виды кооперативныхъ ор-
заціи: 1) въ области снабженія насе-
я предметами первой необходимости
обще нужными для жизни—*общества
ребителей*; 2) въ области доступнаго
ду мелкаго кредита—*кредитныя и
о-сберегательныя товарищества*; 3)
бласти сельскаго хозяйства—*сельско-
яйственныя общества и товарище-
и маслодѣльныя артели*; 4) въ об-
и народнаго труда—*трудовыя ар-
и*.

Въ эти виды кооперативовъ родствен-
между собой, какъ дѣти одной матери-
ераціи. Всѣ они необходимы, каждый
нихъ имѣетъ свою самостоятельную
роль и значеніе, обслуживая ту или иную,
всякій свою, область народнаго хозяйства
и жизни вообще. Намъ здѣсь хотѣлось,
хотя бы въ двухъ словахъ, коснуться
послѣдняго вида кооперации, а именно
трудовыхъ артелей, которыя имѣютъ, не
только хозяйственно-экономическое, осо-
бенно теперь, но и большое нравственно-
воспитательное значеніе.

Трудовая артель—это самая древняя
форма кооперации и объединенія людей
вообще.

Безъ объединенія человѣкъ погибъ бы,
ибо онъ не смогъ бы выдержать борьбы
съ окружавшей его дикой природой.
Только объединеніе для совмѣстной борь-
бы и работы спасли человѣка отъ гро-
зившей ему со всѣхъ сторонъ опасности
и отъ гибели.

Еще и теперь, по наблюденіямъ путешественниковъ надъ дикими народами и ихъ первобытной жизнью, у нѣкоторыхъ такихъ народовъ существуетъ, какъ обычай, совмѣстная, напримѣръ, обработка общественныхъ полей цѣлой деревней, хотя, правда, и самыми первобытными способами. За отсутствіемъ лучшихъ земледѣльческихъ орудій, взрослые мужчины, идя впередъ, заостренными деревянными кольями разворачиваютъ, взрыхляютъ землю; за ними идутъ женщины и тупыми концами кольевъ разбиваютъ комья земли, а за женщинами идутъ уже дѣти, которыя небольшими палками размельчаютъ эти комья земли уже на наиболѣе мелкія части.

Послѣ такой тяжелой первобытной обработки, земля сообща засѣвается, и сообща же убирается и молотится собранный урожай, а затѣмъ уже поступаетъ въ общее пользованіе всей деревни по установившемуся въ ней порядку.

Съ древнихъ временъ и по сей день непрерывно тянется нить разнаго рода трудовыхъ товариществъ-артелей въ разнообразныхъ формахъ, примѣнительно къ условіямъ мѣста и времени.

Имѣются историческія данныя о существованіи артелей въ Россіи еще въ XV, XVI, XVII вѣкахъ, т. е. за 500 лѣтъ назадъ, не говоря уже о позднѣйшемъ времени. Много вредило дѣлу организаціи вольныхъ трудовыхъ артелей и тормозило развитіе его всюду, а не только у насъ—*крѣпостное право* и общія тяжелыя политическія условія жизни народовъ. Но какъ только въ той или иной странѣ народъ получалъ свободу своего самоопредѣленія и въ связи съ этимъ свободу организаціи нужныхъ ему объединеній, вызываемыхъ жизнью, это всегда вызывало и усиленную дѣятельность народа по организаціи трудовыхъ товариществъ во всѣхъ отрасляхъ народнаго промысла и труда.

Артели бываютъ разныхъ видовъ: 1) *чисто трудовыя*—напр., артели грузчиковъ, плотниковъ, каменщиковъ, штукатуровъ, маляровъ, землекоповъ и т. д., гдѣ люди соединяютъ *лишь свой трудъ*, свою работу, не организуя никакого производства какихъ-либо предметовъ; 2) *производительныя артели*, учреждаемыя для организаціи какого-либо производства тѣхъ или иныхъ предметовъ, напримѣръ, артели: слесарныя, кузнечныя, сапожныя, портняжныя и пр., 3) *складо-ныя артели*, когда, напр., кустари и ремесленники, работая каждый у себя дома, сносятъ произведенія своего труда въ устроенный ими *общій складъ* для совмѣстнаго сбыта произведеннаго ими товара; затѣмъ 4) *сырьевыя артели*, организуемыя для совмѣстной закупки сырья, необходимаго для производства, которымъ занята данная группа кустарей или ремесленниковъ; 5) *складочно-подсобныя*, представляющія собой болѣе сложную организацію для совмѣстнаго сбыта и совмѣстной закупки сырья.

Разныхъ трудовыхъ артелей въ Россіи теперь 1100 (кромѣ маслодѣльныхъ). Среди артелей выдѣлился особый видъ маслодѣльныя артели, развитіе которыхъ особенно въ Сибири (гдѣ ихъ болѣе 2.0 съ оборотами до 12 милл. рублей), достигло грандіозныхъ размѣровъ; въ этихъ артеляхъ сносятъ и свозятъ продуктъ хозяйства—молоко не только для совмѣстнаго сбыта, но и для совмѣстной переработки его и производства масла, которое и продается уже артелями черезъ Сибирскій и другіе союзы артелей, объединяющіе ихъ.

Къ трудовымъ артелямъ относятся также и земледѣльческія артели, организуемыя въ области главнѣйшаго основного промысла нашей страны—сельскаго хозяйства для совмѣстнаго веденія его въ виду трудности и тяжести одиночнаго хозяйства.

Людямъ, интересующимся артелями и ихъ организаціей, надо имѣть въ виду, что положеніе артелей опредѣляется особымъ закономъ, а именно, Высочайше утвержденнымъ *Положеніемъ объ артеляхъ трудовыхъ 1 іюня 1902 года*, которое цѣликомъ вошло въ десятый томъ свода законовъ (гражданскихъ 2198[1] и послѣдующія).

Желающимъ практически заняться организаціей трудовыхъ артелей необходимо знать и помнить, что законъ этотъ, а именно, 2 ст. Высочайше утвержденнаго Положенія объ артеляхъ трудовыхъ, соотвѣтствующая ст. 2198[2] десятаго тома части 1, *даетъ право учрежденія артелей не только по уставу, учрежденному губернаторомъ, но, что очень важно, по договорамъ*, выработаннымъ самими артелями и совершеннымъ у нотаріуса или даже въ волостномъ правленіи (какъ, напримѣръ, это могутъ дѣлать крестьяне

кустарныя и земледѣльческія артели
п.)

ъ настоящее трудное время отечест-
ой и вмѣстѣ съ тѣмъ міровой войны,
масса труженниковъ привлечена на
ную службу, да и послѣ войны, ког-
ногіе уже не вернутся домой, и рабо-
силы многихъ семействъ ослабѣютъ,
*обходимо подумать усиленно о при-
еніи идеи коопераціи* въ области на-
аго труда, вообще, и особенно *къ сель-
у хозяйству, къ земледѣлію въ видѣ
низаціи трудовыхъ земледѣльческихъ
рочихъ артелей для веденія общаго
еративнаго (артельнаго) хозяйства.*
анизація трудовыхъ артелей значи-
но упрощается *существованіемъ осо-
образцоваго устава для трудовыхъ
елей, утвержденнаго Министромъ
ансовъ 30 сентября 1904 года.* Этотъ
зцовый уставъ для трудовыхъ арте-
можно выписать.

*изъ Общества содѣйствія артельному
у въ Россіи* (Петроградъ, ул. Жуков-
о, 38, кв. 27), которое имѣетъ цѣлью
каго рода содѣйствіе артелямъ и раз-
ю артельнаго дѣла въ Россіи вообще;
въ этого общества утвержденъ на
ваніи Положенія Комитета Минист-
ъ, высочайше утвержденнаго;
нами названнаго Общества могутъ
ъ какъ кооперативы, такъ и отдѣль-
лица, сочувствующія развитію ар-
наго и вообще кооперативнаго дѣла
Россіи.

) Затѣмъ образцовый уставъ для тру-
ыхъ артелей можно получить въ *Пет-
радскомъ Отдѣленіи Комитета о
скихъ ссудо-сберегательныхъ и про-
шленныхъ товариществахъ* (улица
ковскаго, 38) и, наконецъ, въ 3) *въ
жковскомъ союзѣ потребительныхъ
ествъ* (Москва, Новая Переведеновка,
Проектъ устава артели представляется
рнатору въ *двухъ экземплярахъ* съ
ложеніемъ *двухъ марокъ* на прошеніе
1 р.) и по одной также (1 р.) маркѣ
каждый листъ переписаннаго устава
ли. Подписи на прошеніи губерна-
должны быть засвидѣтельствованы
ріусомъ.

оговоры же для земледѣльческихъ и
чихъ артелей можно достать, кромѣ
занныхъ выше учрежденій, также и у
В. Левитскаго (г. Елисаветградъ,
рсонской губ.). **Н. В. Левитскій.**

стн. мелкаго кред.“ 1916, № 49.)

Кустарныя производительно-трудовыя артели въ Нижегородской губерніи.

Говорятъ,—есть указанія на то, что трудовыя артели существовали у насъ въ Россіи уже пятьсотъ лѣтъ тому назадъ. Съ давнихъ поръ много было въ Россіи артелей, много ихъ погибло, снова организовывались новыя артели и снова погибали, и очень немного ихъ дожило до нашихъ дней.

Причиной гибели ихъ и неуспѣха главнымъ образомъ были: крѣпостное право, оставившее намъ въ тяжелое наслѣдство почти поголовное невѣжество и темноту, а въ наше время общія политическія условія и та же темнота и то же невѣжество и темнота. Нижегородскіе кустари въ общей своей массѣ почти до послѣднихъ дней находятся въ кабалѣ и зависимости отъ мѣстныхъ скупщиковъ, „хозяйчиковъ“, „раздаточныхъ конторъ“ и пр. и пр. Но переживаемыя страною бѣдствія рѣзко измѣнили положеніе кустарной промышленности и самихъ кустарей.

Одной изъ самыхъ старыхъ артелей не только въ губерніи, но и въ Россіи является *Павловская кустарная артель* въ селѣ Павловѣ Горбатовскаго уѣзда. Она существуетъ съ 1890 года подъ руководствомъ А. Г. Штанге и занимается производствомъ: ножей, замковъ, пчеловодныхъ инструментовъ, саперныхъ лопатъ и другихъ металлическихъ издѣлій; въ связи съ войной Павловская артель главнымъ образомъ работаетъ на оборону, исполняя заказы военнаго вѣдомства, Всероссійскаго Земскаго и Городского союзовъ и пр. За 1915—16-й отчетный годъ оборотъ работъ этого рода превысилъ 1 милліонъ рублей. Эта артель объединяетъ до 200 кустарей и имѣетъ до 700 человѣкъ вольнонаемныхъ рабочихъ. Павловская артель имѣетъ отдѣленія фабрики въ с. Зяблицкій Погостъ, Владимирской губ., и с. Тумботинѣ, Нижегородской губерніи. За свои работы артель имѣетъ 2 почетныхъ диплома, 10 золотыхъ и 14 серебряныхъ медалей.

Затѣмъ до 1905 года въ губерніи не разъ создавались новыя артели, но всѣ онѣ погибли, не доживъ до нашихъ дней. Событія 1905 года нѣсколько всколыхнули кустарей, и въ разныхъ концахъ губерніи организуются артели главнымъ образомъ на договорныхъ началахъ. Такъ, напримѣръ, много возникло кузнечныхъ арте-

лей въ Семеновскомъ уѣздѣ, въ Красной Рамени. Въ Лысковѣ, Макарьев. у., открылась артель для выработки шкафовъ, почтовыхъ ящиковъ и стальныхъ издѣлій. Въ Михальчиковѣ Нижег. уѣзда организовалась артель по выработкѣ корабельныхъ цѣпей, и еще цѣлый рядъ артелей былъ организованъ въ другихъ уѣздахъ. Кустарное отдѣленіе Ниж. Губ. Земства оказывало всяческую помощь, какъ уже организованнымъ артелямъ, такъ и вновь организуемымъ. Всѣ эти артели были образованы на договорныхъ началахъ, иногда въ одной деревнѣ ихъ открывалось нѣсколько. Отсутствіе инструкторской помощи, темнота и невѣжество населенія быстро способствовали ихъ развалу, и скоро населеніе вновь являлось къ „хозяйчикамъ", скупщикамъ и другимъ деревенскимъ кулакамъ съ поклономъ и просьбой о работѣ. Красно-раменскія артели погибли.

Лысковская артель перешла въ руки кустарнаго отдѣленія Губернскаго Земства и существуетъ въ данный моментъ, какъ учебно-показательная мастерская, и только *Студенецко-Михальчиковская цѣпная артель* сохранила свое существованіе до настоящаго времени. Артель была организована на договорныхъ началахъ въ 1905 г. по иниціативѣ мѣстнаго крестьян. Г. Шмелева. Въ судьбѣ артели близкое участіе принялъ кустарный отдѣлъ Ниж. Губ. Земства; онъ передавалъ ей заказы на цѣпи, снабжалъ средствами на покупку желѣза и, наконецъ, выдалъ средства на покупку пресса. Артель изготовляетъ цѣпи: для морскихъ рейдовыхъ, рѣчныхъ и буксирныхъ пароходовъ и баржей, паровыхъ шхунъ, барказовъ, плавучихъ элеваторовъ, землечерпательницъ, минныхъ и подводныхъ лодокъ, минныхъ заграждений и т. д. За отличную и прочную выработку цѣпей артели присужденъ рядъ наградъ на выставкахъ.

Трудно было артели вести борьбу съ крупными „коммерсантами" и отстаивать свою независимость, но сознаніе необходимости вести дѣло сообща и вѣра въ правоту ихъ дѣла помогли артели просуществовать десять лѣтъ. Количество членовъ въ артели все время колебалось отъ 5 до 10 человѣкъ при нѣсколькихъ рабочихъ и наконецъ дошло до 3 человѣкъ, нѣсколько человѣкъ были призваны въ армію. Существованіе артели дальше становилось невозможнымъ, и вотъ въ концѣ 1915 года артель прекратила свое существованіе, а вслѣдъ за этимъ при участ и иниціативѣ трехъ членовъ прежне артели группа кустарей въ 20 человѣ 20 сентября 1915 г. заключаетъ между с бою новый договоръ срокомъ на 10 лѣт и такимъ образомъ артель какъ бы п переродилась и начала новую жизнь.

Всѣ свои матеріалы въ видѣ желѣз угля, цѣпей и цѣпопробный станокъ пре ратившая свое существованіе артель п редала новой артели въ безпроцентну ссуду, а уплату за цѣпопробный станок (1000 р.) разсрочила на 7 лѣтъ, счита начало платы съ третьяго года. Артел быстро начала расти, въ тѣсныхъ и ду ныхъ кузницахъ все труднѣе было раб тать и артель рѣшила построить завод Мысль о постройкѣ своего завода куста лелѣяли почти въ продолженіе 10 лѣт Благодаря своевременной закупкѣ ма ріаловъ, артель въ началѣ 1916 года пр ступила къ постройкѣ. На помощь артел пришла Ниж. уѣздн. земск. касса мел кредита, давшая ссуду въ размѣрѣ 250 руб. срокомъ на 5 лѣтъ. Но весь тру по постройкѣ завода вынесли на своих плечахъ сами члены артели, работавш личнымъ трудомъ. Къ 15 сентября 1916 на мѣстѣ, гдѣ стояли низкія, полураз ливши́яся пыльныя кузницы членовъ а тели, со сказочной быстротой, словно и земли выросло большое просторное м менное зданіе, въ 12 саженъ длины и саженъ ширины, расчитанное на 40 че вѣкъ и имѣющее 16 горновъ и 20 нако леновъ. Рядомъ съ заводомъ построе большія помѣщенія для угля и желѣза помѣщеніе для пресса. Празднованіе о крытія своего завода было пріурочено к концу операціоннаго года; 18 сентяб былъ отслуженъ молебенъ и заслуша отчетъ о постройкѣ завода и за операці ный годъ. Балансъ артели выразился суммѣ 14423 р. 58 к., въ теченіе по сработано цѣпей 6452 п. 30 ф. на сум 29335 р. 59 к. Средства артели главны образомъ состоятъ изъ займовъ и до говъ членамъ прежней артели и разм щены въ товарѣ, движимомъ и недви момъ имуществѣ. Работала артель в годъ главнымъ образомъ на Безводн скаго „коммерсанта" Чупрунова, не им своихъ заказовъ. Это нѣсколько без коитъ артель, и она ищетъ способовъ д исполненія заказовъ непосредственно потребителю цѣпей. Помня печальный коне

предшественницъ, артель рѣшила перейти на уставъ: договоръ—непрочная вещь. Объ уставѣ теперь артель и хлопочетъ, также какъ о ссудѣ министерства земледѣлія на установку гидравлическаго цѣпопробнаго станка и объ отысканіи самостоятельныхъ заказовъ, устранивъ такимъ образомъ посредниковъ между кустаремъ-цѣпникомъ и потребителемъ.

Происхожденіе всѣхъ остальныхъ артелей относится къ болѣе позднему времени, главнымъ образомъ къ 1915 и 1916 г.г. и объясняется вліяніемъ войны.

Всего въ губерніи насчитывается 54 артели и одно объединеніе артелей въ формѣ бюро на договорныхъ началахъ.

По уѣздамъ артели распредѣляются такъ: Сергачскій 2, Семеновскій 14, Нижегородскій 4, Макарьевскій 7, Княгининскій 1, Горбатовскій 14, Арзамасскій 3. Въ Лукояновскомъ, Балахнинскомъ и Ардатовскомъ уѣздахъ артелей нѣтъ.

По видамъ производства онѣ распредѣляются такъ:

Кошмовальныхъ артелей	11
Кузнечныхъ	9
По выработкѣ хирургическ. инструментовъ	6
Валяно-сапожныхъ	5
По выработкѣ желѣзныхъ и стальныхъ издѣлій	3
Сапожныхъ	3
Спирто-порошковыхъ и сухой перегонки дерева	3
Кожевеннаго производства	2
Пчеловодныхъ	2
Картузно-шапочныхъ	1
Малярныхъ	1
По обработкѣ овчинъ	1
Лѣсныхъ	1
Сундучныхъ	1
По мѣдно-ткацкому производству	1
Цѣпныхъ	1
Портныхъ	1
Рогожныхъ	1
Маслодѣльныхъ	1
Токарныхъ	1

Характернымъ показателемъ положенія тѣхъ условій, въ какихъ кустарямъ, объединеннымъ въ артели, приходится работать въ данное время, являются артели безводнинская, Ямновская, Озерищинская, Ванинская, Богородское т-во кустарей, артели по выработки хирургическихъ инструментовъ и кошмовальныя артели.

Безводнинская кустарная артель по мѣдно-ткацкому производству организована при содѣйствіи и участіи губ. зем. кассы мелк. кред. въ февралѣ 1916 г. Первоначально безводнинскіе кустари объединились въ артель на договорныхъ началахъ, а затѣмъ перешли на уставъ. Артель производитъ вытягиваніе проволоки красной и желтой мѣди, выработку саржи, фильтровальныхъ сѣтокъ, ситъ разныхъ размѣровъ, шланги, маты, листы для просѣиванія пороха и пр.

Чрезмѣрная эксплоатація труда кустаря хозяйчиками и другими посредниками и желаніе кустарей самимъ прочно стать на ноги, быть хозяевами своего дѣла, явились главными побудительными причинами для организаціи кустарей въ артель. Артель насчитываетъ свыше 30 человѣкъ членовъ, среди нихъ одна женщина. Работу производятъ каждый у себя на дому, наемныхъ рабочихъ въ артели нѣтъ. Въ составъ артели входятъ исключительно рабочіе-кустари, всегда работавшіе на хозяйчиковъ и бывшіе у нихъ въ полной зависимости. Для исполненія обязанностей счетовода и секретаря артель пригласила бѣженца, учителя средней школы, человѣка интеллигентнаго и сочувствующаго дѣлу объединенныхъ кустарей, а когда онъ уѣхалъ,—артель пригласила мѣстную учительницу. Артель исполняетъ заказы: пороховыхъ заводовъ, Всероссійскаго Земскаго и Городского Союзовъ, уѣзднаго военно-промышленнаго комитета, губернскаго земскаго по снабженію арміи комитета и почтово-телеграфнаго округа, гидротехническаго бюро губернскаго земства и мн. др. Большія затрудненія артель встрѣчаетъ въ полученіи матеріаловъ. Первоначально артели пришлось покупать его у мѣстныхъ „хозяйчиковъ“ по цѣнѣ 110 р. и больше за пудъ вмѣсто установленной въ 56 р. 90 к. Въ настоящее время артель пріобрѣтаетъ матеріалы главнымъ образомъ черезъ посредство губ. з. кассы м. кр. Съ момента возникновенія артели и производства ею работъ, заработки членовъ артели значительно повысились противъ цѣнъ мѣстнаго рынка. Повышеніе расцѣнки труда въ артели способствуетъ общему повышенію заработной платы безводнинскихъ кустарей. Издѣліями безводнинскихъ кустарей снабжалось не менѣе половины какъ Европейской, такъ и Азіатской Россіи. Но до этого времени все мѣдно-ткацкое производство было сосредоточено исключительно въ рукахъ довольно многочисленной и сильной кучки мѣстныхъ скупщиковъ, „хозяйчиковъ“ и „коммерсантовъ“, державшихъ кустарей въ полномъ у себя рабствѣ.

Организація артели нѣсколько измѣни-

ла положеніе дѣла и обезпокоила „коммерсантовъ“. Принимались всякія мѣры, чтобы подорвать довѣріе къ артели и ея руководителямъ, но артель продолжаетъ развиваться и пользоваться довѣріемъ.

Измѣненіе правилъ объ отпускѣ металловъ съ заводовъ (10/VII—16 г.) еще больше обезпокоило „хозяйчиковъ“, такъ какъ лишило ихъ возможности пріобрѣтать мѣдную проволоку по цѣнамъ, нормированнымъ 56—60 руб. за пудъ и продавать ее по 100 до 150 руб. за пудъ. Ими былъ созванъ сельскій сходъ и приговоромъ было постановлено ходатайствовать черезъ власти о безпрепятственномъ и внѣочередномъ полученіи ими съ заводовъ мѣдной проволоки изъ расчета по 1 пуду въ мѣсяцъ на одного работника, считая работниковъ 390 чел. Ходатайство это мотивировалось тѣмъ, что иначе будетъ убытокъ, и падетъ промыселъ, существующій больше 80 лѣтъ, а населеніе с. Безводнаго лишится источника пропитанія. По отзывъ по этому дѣлу со стороны губернской земской кассы высказалъ, что удовлетвореніе ходатайства безводнинскаго сельскаго схода еще въ большей степени поведетъ къ эксплоатаціи кустарей хозяйчиками и лицами, имѣющими раздаточныя конторы, и создастъ легкій и быстрый способъ обогащенія хозяйчиковъ за счетъ кустарей и потребителя. Вся мѣдная проволока въ количествѣ 390 пудовъ мѣсячнаго потребленія попала бы въ руки „хозяйчиковъ“ уже по одному тому, что у большинства кустарей нѣтъ денегъ для ея оплаты, а самое главное—у нихъ нѣтъ рынковъ сбыта, они ихъ никогда не знали и не знаютъ, такъ какъ это за нихъ на протяженіи 100 лѣтъ дѣлалъ „хозяйчикъ“. Естественно, что кустари остались бы безъ проволоки и въ еще большей зависимости отъ „хозяйчиковъ“. По заключенію предсѣдателя заводскаго совѣщанія ниж. района, генерала Скрябина, сходъ былъ увѣдомленъ объ отказѣ и, кромѣ этого, указано было, что о всѣхъ случаяхъ спекулятивной дѣятельности „хозяйчиковъ“ необходимо доносить г. губернатору. Въ данномъ случаѣ безводнинскіе „хозяйчики“ и „коммерсанты“ потерпѣли полное фіаско. Къ сентябрю мѣсяцу балансъ Безводнинской артели уже равнялся 2909 р. 14 к. и артель имѣла чистой прибыли 2025 р. 64 к.

Что касается положенія *кузнечныхъ артелей въ семеновскомъ уѣздѣ* въ мѣстности „Красная Рамень“, то создавшееся тамъ положеніе является прямымъ доказательствомъ этого ненормальнаго положенія кустарей и артелей. Артели „Красной Рамени“ въ данное время занимаются почти исключительно выдѣлкой подковъ для нуждъ арміи. Но заготовка подковъ биржевымъ комитетомъ въ „Красной Рамени“ для нуждъ арміи поставлена неудовлетворительно, какъ съ точки зрѣнія интересовъ арміи, такъ и съ точки зрѣнія производителя. Такъ напримѣръ: биржевой комитетъ при раздачѣ желѣза для переработки его на подковы оказываетъ предпочтеніе не кредитнымъ товариществамъ и кустарямъ, объединеннымъ въ артели, а отдѣльнымъ скупщикамъ-хозяйчикамъ. Вслѣдствіе этого отдѣльные скупщики-хозяйчики, не работающіе подковы сами, получаютъ желѣза столько же, сколько получаетъ артель, объединяющая нѣсколько десятковъ кустарей. По заявленію кустарей, кузнецами „Красной Рамени“ въ теченіе 1915 года выработано около *десяти милліоновъ* подковъ и недополучено кустарями на каждой подковѣ 3-4 копѣйки, что составляетъ крупную сумму 300—400 тысячъ рублей. Въ данное время положеніе кустарей и артелей, въ дѣлѣ производства подковъ, значительно улучшилось.

Озерищинская валяно-сапожная артель первоначально была организована на договорныхъ началахъ и насчитывала 22 члена. Часть членовъ призвана въ армію, часть ушла изъ артели подъ вліяніемъ мѣстныхъ скупщиковъ, и одно время количество членовъ ея упало до 7 человѣкъ, наиболѣе преданныхъ артельной идеѣ. Все время артель работаетъ на оборону. Представленныя ими горбатовской пріемной комиссіи въ Павловѣ, какъ первая, такъ и послѣдующія партіи валяныхъ сапогъ оказались по своему качеству лучшими изъ числа привезенныхъ для сдачи сапогъ частными лицами. Отсутствіе оборотныхъ средствъ неблагопріятно сказывается на производствѣ, лишая артель возможности во время закупить хорошую шерсть и въ достаточномъ количествѣ. Артель имѣетъ свое помѣщеніе для производства работъ и собственную шерстобитную машину. Въ данное время количество членовъ въ артели снова поднялось до 20. Балансъ артели на 27 ноября равнялся 5181 р. 26 к. Собственныхъ средствъ у артели не много—163 р. 10 к. Артель работаетъ главнымъ образомъ на займы, частью въ губ. зем. кассѣ мелк. кр., частью у своихъ членовъ,

только въ послѣднее время, съ перехо-
мъ артели на уставъ, какъ количество
выхъ членовъ (20), такъ и паевые взносы
величились до 2044 р. 80 к. Нѣкоторые
упщики и хозяйчики вмѣсто того, что-
сдавать валяные сапоги пріемной ко-
ссіи для арміи (а сдавать обязаны всѣ
оизводители валяныхъ сапогъ и, кромѣ
ого, работать только армейскій сапогъ),
ночамъ и тайкомъ продаютъ ихъ на
оронѣ, въ казну же сдаютъ незначитель-
е количество да и то не собственнаго про-
водства, а спеціально для этого куплен-
й сапогъ. Рабочіе, получившіе отсрочку
воинской повинности, не имѣютъ воз-
жности у этихъ господъ работать армей-
й сапогъ, ради производства которыхъ
ъ освободили, а работаютъ на частный
нокъ, ибо это заставляетъ дѣлать ихъ
вяинъ. Занятіе это выгодное, такъ какъ
іемной комиссіи надо было сдавать по
-5 р. пару, а на частный рынокъ эта
ра въ данный моментъ идетъ за 20 руб.
обстоятельство, борьба съ хозяйчиками,
льно тормозило ростъ и развитіе артели.

Въ двухъ верстахъ отъ Озерищинской ар-
и расположена *Панинская артель по
работкѣ желѣзныхъ и стальныхъ из-
лій.* Организована артель первоначально
а на договорныхъ началахъ 26 января
16 г. 58 кустарями, а затѣмъ въ концѣ
перешла на уставъ. Артель насчиты-
етъ въ данное время 162 члена, въ дѣй-
вительности работаютъ на артель свыше
0 кустарей. Кустари не вступаютъ въ
тель вслѣдствіе запугиванія со стороны
зяйчиковъ и скупщиковъ солдатчиной,
случаѣ, если кустари вступятъ въ чле-
артели. У членовъ артели насчитывается
ыше 125 кузницъ. Всѣ работы члены
оизводятъ каждый у себя въ кузницѣ,
щей кузницы и мастерской артель пока
имѣетъ. Артель все время работаетъ
оборону, исполняя заказы Павловскаго
дѣленія Нижегор. губ. зем. по снабженію
міи комитета. Павловское отдѣленіе ко-
тета снабжаетъ артель заказами и ма-
ріалами и имѣетъ въ Павловѣ своего
структора. Количество членовъ въ ар-
и увеличивается, среди населенія артель
льзуется полнымъ сочувствіемъ. Явилась
добность въ постановкѣ собственнаго
игателя, который уже купленъ и уста-
вленъ. Съ ростомъ артели все острѣе
ствуется недостатокъ въ оборотныхъ
едствахъ. Работа въ артели идетъ дружно
замѣтно стремленіе освободить кустаря
отъ вліянія и эксплоатаціи хозяйчиковъ и
скупщиковъ и направить производство на
кооперативныхъ началахъ. Балансъ артели
на 26 ноября 1916 г. выразился въ суммѣ
27273 р. 80 к. Собственныхъ средствъ ар-
тель имѣетъ 1045 р. 38 к.

11 февраля 1916 г. былъ утвержденъ
уставъ *Богородскаго товарищества куста-
рей кожевеннаго производства*, а 19 фев-
раля товарищество открыло свои дѣйствія.
Членовъ набралось не много, около 30
человѣкъ, а собранный капиталъ равнялся
незначительной суммѣ, рублей около 400.
Въ составъ правленія попали люди, ста-
равшіеся использовать товарищество въ
личныхъ цѣляхъ, а одинъ изъ нихъ, бу-
дучи избранъ въ предсѣдатели, оконча-
тельно взялъ въ свои руки все дѣло и
распоряжался въ товариществѣ, какъ въ
своей мастерской. Товариществомъ было
получено много заказовъ, но исполненіе
ихъ затягивалось, нѣкоторые совсѣмъ не
были исполнены, товарищество было на
пути къ развалу, а къ этому еще были
назначены почти слѣдомъ одно за другимъ
два обслѣдованія товарищества. Первое
изъ нихъ производилось пишущимъ эти
строки по предписанію предсѣдателя за-
водскаго совѣщанія Нижегородскаго рай-
она, второе—по порученію отдѣла сельской
экономіи мин. земледѣлія. Въ данное время то-
варищество избрало новый составъ прав-
ленія, и дѣла товарищества начинаютъ по-
правляться.

Большой интересъ представляютъ *арте-
ли по выработкѣ хирургическихъ инст-
рументовъ.* Онѣ почти одна за другой бы-
ли организованы при содѣйствіи и бли-
жайшемъ участіи губернскаго ветеринар-
наго инспектора Н. В. Уваркина. Такъ
были организованы артели въ с. Ворсмѣ
„Первая Ворсменская артель“, „Дружба“,
„Успѣхъ“, въ селахъ Тумботинѣ и Грудцы-
нѣ. Всѣ артели при содѣйствіи Н. П. Увар-
кина получили изъ Министерства Земле-
дѣлія ссуды въ основные капиталы и обо-
рудованіе въ размѣрѣ отъ 5 до 7 тысячъ
рублей. Въ Ворсмѣ открытъ музей хирур-
гическихъ инструментовъ, а въ Петрогра-
дѣ была устроена выставка, кромѣ этого
въ Ворсму пригласили за счетъ мини-
стерства земледѣлія спеціалиста-инструк-
тора для оказанія технической помощи
кустарямъ, вошедшимъ въ составъ артелей.
Быстро закипѣла работа, артели начали
получать заказы отъ Краснаго Креста,
Всероссійскаго Земскаго Союза и др. ор-

ганизацій и учрежденій, работающихъ на оборону, и быстро же сказалось неудобство существованія трехъ артелей въ одномъ селѣ. Благодаря этому, раздроблялись силы и средства, происходило не объединеніе, а разъединеніе кустарей. Нужно было содержать три администраціи, конторы и пр. Кустари, понявъ эту ошибку, стремились исправить ее и на первыхъ порахъ порѣшили организовать Бюро, которое бы и объединяло не только ворсменскія артели, но и Тумботинскую и Грудцынскую. Но это не устроило кустарей и не улучшило положенія, поэтому ворсменскія артели рѣшили подать на утвержденіе новый уставъ артели подъ названіемъ Уваркинской и всѣмъ тремъ артелямъ, существующимъ въ Ворсмѣ, войти въ нее, образовавъ такимъ образомъ одну артель, но болѣе мощную и сильную, а затѣмъ объединиться со всѣми остальными артелями по выработкѣ хирург. инструментовъ на договорныхъ началахъ, положивъ такимъ образомъ основаніе Союзу артелей. Уставъ рѣшено выработать и послать на утвержденіе. При этомъ предполагается въ составъ членовъ Бюро и затѣмъ Союза принимать всѣ артели горбатовскаго уѣзда, занимающіяся выработкой стальныхъ и желѣзныхъ издѣлій. Въ связи съ общимъ ростомъ и развитіемъ артелей по выработкѣ хирургическихъ инструментовъ рѣшено возбудить ходатайство передъ Министерствомъ Земледѣлія о выдачѣ ссуды на постройку собственныхъ фабрикъ въ Ворсмѣ и Тумботинѣ. На 1 ноября въ 5 артеляхъ насчитывается членовъ 162 и рабочихъ вольнонаемныхъ 52. Заказовъ исполнено на 25395 руб.

Собственныхъ капиталовъ 5415 р., занятыхъ у Министерства Земледѣлія 22000 рублей. Общій балансъ артели равняется суммѣ 62342 руб.

Чтобы закончить краткій обзоръ артелей, необходимо еще указать на кошмовальныя артели въ арзамасскомъ уѣздѣ, на лѣсную артель и артели по выработкѣ древеснаго спирта въ макарьевскомъ уѣздѣ.

Кошмовальныя артели, числомъ 11, возникли главнымъ образомъ въ связи съ полученными заказами на войлокъ и кошму Нижегородскимъ Союзомъ учрежденій мелкаго кредита для нуждъ государственной обороны. Союзъ быстро организовалъ артели и черезъ посредство мѣстныхъ кредитныхъ товариществъ артели получили довольно быстрое развитіе. Такъ напримѣръ Кирманская кошмовальная артель, организованная весною прошлаго года, насчитываетъ 28 членовъ, 35 человѣкъ вольнонаемныхъ рабочихъ; среди нихъ есть и дѣти и родственники членовъ артели. За время іюнь—декабрь 1916 года артель закупила шерсти на 51659 руб. и переработала 3155 пудовъ на 43623 руб. Кромѣ этого артель выстроила собственный заводъ, обошедшійся въ 6500 руб. Балансъ артели достигъ суммы 85000 руб. при паевомъ капиталѣ въ 525 руб. Здѣсь также артели работаютъ за счетъ чужихъ средствъ.

Больше-польская мѣсная артель организована въ концѣ 1915 года, насчитываетъ 22 члена и занимается выработкой лѣсныхъ дѣлянокъ. Къ найму вольнонаемныхъ рабочихъ прибѣгаетъ рѣдко, въ тѣхъ случаяхъ, когда спѣшно нужно подвезти лѣсъ. Въ теченіе 1915 года артель выработала лѣса на 10729 р. 97 к. Изъ нихъ продано членамъ на постройки на 1764 р. 52 к. и разнымъ кооперативамъ на 7965 р. 45 к. Въ настоящее время артель обзаводится собственными лѣсопильными заводами и входитъ въ соглашеніе съ царицынскимъ объединеніемъ южныхъ союзовъ по доставкѣ имъ лѣса.

Въ Макарьевскомъ уѣздѣ существуетъ нѣсколько *артелей по производству древеснаго спирта*, порошка, смолы и угля. Одна изъ нихъ дѣйствуетъ на договорныхъ началахъ, другія на образцовыхъ уставахъ трудовыхъ артелей.

Но въ дѣйствительности никакихъ признаковъ кооперативовъ онѣ не имѣютъ. Если не считать внѣшней формы ихъ объединенія—устава и договора, кооперативами ихъ назвать никакъ нельзя. У нѣкоторыхъ въ договорѣ или уставѣ прямо говорится, что въ члены артели могутъ быть приняты лица, имѣющія не менѣе опредѣленнаго количества казановъ. Нужно замѣтить, что оборудованіе одного казана обходится не менѣе 2500 рублей, а уставъ Воздвиженской артели хотя и построенъ по образцу нормальнаго и доступъ въ нее свободенъ всякому трудящемуся, но въ дѣйствительности въ составъ ея членовъ входятъ 11 человѣкъ, имѣющихъ 13 заводовъ сухой перегонки дерева, т. е. не менѣе 50 казановъ, а такъ какъ на каждый казанъ приходится не менѣе 2 человѣкъ рабочихъ, то, такимъ образомъ, не менѣе 100 человѣкъ рабочихъ въ этой артели работаютъ на 11 человѣкъ ея членовъ. Артели эти не есть объединеніе трудящихся

массъ кустарей, пользующихся результатами своего труда, а наоборотъ, полный продуктъ ихъ труда становится достояніемъ кучки членовъ этихъ артелей, исключая, конечно, низкую заработную плату. Данныя артели по производству древеснаго спирта, порошка, смолы и угля есть организація болѣе или менѣе крупныхъ хозяйчиковъ, скупщиковъ и промышленниковъ, всюду именующихъ себя скромнымъ названіемъ—кустарей. Въ дѣйствительности ни сами артели по производству спирта, ни ихъ члены ничего общаго и похожаго съ кооперативами и дѣйствительными кустарями не имѣютъ.

Изъ помѣщаемаго ниже баланса видно, какая большая разница между собственными средствами артелей и чужими, привлеченными путемъ займовъ, субсидій, безпроцентныхъ ссудъ. Это объясняется главнымъ образомъ недовѣріемъ членовъ артелей къ тому дѣлу, ради котораго они объединились. Они предпочитаютъ просить деньги у земства, у Министерства, сосѣда и т. д., но своихъ не даютъ. Удивляться этому не приходится, если принять во вниманіе, что въ губерніи на 100 человѣкъ населенія приходится только 22 грамотныхъ, что, въ теченіе всей жизни зависимые отъ хозяевъ и скупщиковъ, кустари воспитывались въ убѣжденіи, что имъ, кустарямъ, надѣяться не на кого.

Какъ бы то ни было, война сдѣлала большой сдвигъ въ жизни кустаря, толкнула его мысль впередъ и передъ нимъ блеснула искра надежды на устройство лучшей жизни. Количество артелей растетъ, работы много и нужно только умѣть использовать данный моментъ, чтобы послѣ войны, когда не будетъ военныхъ заказовъ, артели могли бы быстро приспособиться къ измѣнившимся условіямъ и требованіямъ, могли бы продолжать работу на артельныхъ началахъ и сбывать продукты своего труда на рынокъ непосредственно черезъ центральные кооперативные союзы, могли бы дорогу въ раздаточную контору „хозяйчика“ забыть навсегда.

Сводный балансъ артелей: Озерищинской, Панинской, Богородскаго т-ва кустарей, Тумботинской, Ворсменской, Грудцынской, Ворсменской „Дружба“, Больше-Польской, Линевской, Михальчиковской и Безводнинской.

А К Т И В Ъ:

	Руб.	Коп.
Касса	11.222	54
Товары	34.612	05
Матеріалы	31.967	36
Долги	51.302	60
Имущество	31 545	41
Въ разныхъ кред. учрежд.	4.764	—
Убытковъ	7.589	22
Итого . . .	173.003	18

П А С С И В Ъ:

	Руб.	Коп.
Паевой капиталъ	13.348	69
Вступной и вспомогательный	852	24
Занят. у зем. кас. мел. кр.	15.500	—
„ „ Мин. Земледѣлія	46.000	—
„ „ разныхъ лицъ и учрежд.	51.037	01
Долги за купл. товаръ	9.646	11
Залоги	5.430	—
Неоплаченное жалованье	4.998	43
Прибыль	26.190	70
Итого . . .	173.003	18

Состоитъ членовъ въ этихъ артеляхъ 470 человѣкъ.

Въ заключеніе необходимо высказать пожеланіе, чтобы всѣ учредители артелей обращались за разъясненіями къ мѣстному земскому инструктору, въ земскую кассу мелкаго кредита, или къ счетоводу, членамъ правленія мѣстнаго кредитнаго товарищества, или общества потребителей, или къ инструкторамъ кредитнаго и потребительнаго союзовъ.

В. Мошковъ.

Памятка членамъ артелей.

Члены артели должны помнить, что въ каждомъ кооперативѣ бываютъ полезные и вредные для общаго дѣла члены.

Что дѣлаетъ полезный членъ:

1) Вноситъ полностью въ кассу артели свой пай и въ трудную для артели минуту снабжаетъ ее своими сбереженіями.

2) Безъ нужды не стремится повышать расцѣнки на свою работу и работу выполняетъ добросовѣстно, прочно и въ срокъ, помня, что иначе можетъ быть подорвано довѣріе къ артели.

3) Если замѣтитъ какой-либо недостатокъ, то не ругаетъ всѣхъ и все, а совѣтуетъ правленію исправить дѣло.

4) Не ждетъ отъ артели барышей, сознавая, что своимъ участіемъ въ артели онъ не только освободился отъ путъ хозяйчиковъ и скупщиковъ и получаетъ лучшую заработную плату, но и строитъ лучшую свободную жизнь, а поэтому голосуетъ за отчисленіе всѣхъ прибылей въ собственные капиталы и фонды артели.

Что дѣлаетъ вредный членъ:

1) Вноситъ только вступную плату.

2) Всякій разъ, какъ получаетъ работу, стремится повысить расцѣнку, работу исполняетъ неаккуратно и не въ срокъ.

3) Если замѣтитъ какой либо недостатокъ, то радъ звонить объ этомъ съ самой высокой колокольни и въ самый бо шой колоколъ.

4) Если получитъ дивидендъ на копѣ меньше, чѣмъ предполагалъ или совс его не получитъ, то проклинаетъ арте какъ своего злѣйшаго врага.

В. Мошковъ.

Земскія кассы мелкаго кредита.

Земскія учрежденія, какъ по строю своей организаціи, такъ и по своимъ задачамъ, являются, въ ряду другихъ учрежденій наиболѣе близкимъ къ сельскому населенію органомъ, вѣдающимъ мѣстныя пользы и нужды. Эта близость земства къ сельскому населенію, выносящему на своихъ плечахъ огромный трехмилліардный бюджетъ государственныхъ расходовъ, налагаетъ на эти учрежденія нравственную обязанность принять самое ближайшее участіе въ организаціи мѣропріятій, способствующихъ упроченію экономическаго благосостоянія сельскаго населенія. Къ таковымъ мѣропріятіямъ, среди другихъ, относятся мѣропріятія, имѣющія цѣлью создать для населенія близкій, доступный и дешевый кредитъ,—мѣропріятія, способствующія населенію пріобрѣтать всѣ необходимые предметы потребленія наилучшаго качества и по умѣренной цѣнѣ, и мѣропріятія, имѣющія цѣлью помочь населенію, занимающемуся разнаго рода кустарными промыслами, съ наименьшей затратой средствъ производить возможно большее количество и хорошаго качества издѣлій.

Необходимымъ условіемъ успѣха всякаго земскаго мѣропріятія экономическаго характера, такъ тѣсно связаннаго съ хозяйственно-бытовымъ укладомъ населенія, является приспособленность этого мѣропріятія къ удовлетворенію запросовъ мѣстнаго населенія. Для этого необходимо, чтобы само населеніе принимало въ организаціи и веденіи этихъ мѣропріятій самое ближайшее участіе. Поэтому организація земскихъ мѣропріятій по мелкому народному кредиту должна быть тѣсно связана съ организаціей кредитныхъ кооперативовъ.

Мѣропріятія, способствующія удешевленію предметовъ потребленія, могутъ быть проведены только путемъ организаціи потребительныхъ кооперативовъ. Мѣропріятія же, имѣющія цѣлью оказаніе содѣйствія населенію, занимающемуся произ ствомъ разнаго рода кустарныхъ издѣл особенно успѣшными будутъ тогда, ко земство въ самое производство внес кооперативныя начала, при которыхъ и возможно будетъ организовать совм ную артельную работу кустарей. Это да огромныя преимущества, въ смыслѣ ниженія себѣстоимости издѣлій и улуч нія ихъ качества.

Для выполненія вышеуказаннаго пл земской дѣятельности земство дол имѣть такой органъ, такой аппара при посредствѣ котораго вся экономи ская дѣятельность земства въ области ропріятій по улучшенію сельскаго хоз ства, кустарной промышленности, расп страненію огнестойкаго строительства м ла бы быть направлена въ русло ко ративнаго движенія. Понимаю подъ эти передачу въ будущемъ въ вѣдѣніе коо ративовъ мѣстныхъ земскихъ сельс хозяйственныхъ и кустарныхъ склад складовъ кровельныхъ матеріаловъ, с ныхъ пунктовъ, прокатныхъ станц въ особо исключительныхъ случаяхъ п влеченіе кооперативовъ къ участію завѣдываніи разнаго рода и земскими м терскими.

Этотъ органъ по строю своей органи ціи и своей дѣятельности долженъ бл ко подходить къ строю организаці дѣятельности кооперативныхъ учрежде такъ какъ только при этомъ условіи та органъ можетъ войти въ самое тѣсное прикосновеніе со всѣми видами коопе ативовъ. Наиболѣе приспособленнымъ выполненія всѣхъ вышеперечисленн задачъ земскимъ органомъ въ настоя время являются земскія кассы мелк кредита.

Къ сожалѣнію, обращаясь къ теку дѣйствительности и присматриваясь къ тельности уѣздныхъ земствъ и уѣздныхъ ских кассъ мелкаго кредита въ Ро вообще и въ Нижегородской губерніи

частности, нельзя не отмѣтить, что многія уѣздныя земскія кассы мелкаго кредита, вмѣсто того, чтобы оказывать содѣйствіе кооперативнымъ организаціямъ, нерѣдко занимаются кредитованіемъ единоличныхъ заемщиковъ, какъ деньгами, такъ и сельско-хозяйственными орудіями, машинами, сѣменами и проч. Это дѣлается даже и въ тѣхъ случаяхъ, когда это дѣло съ большимъ успѣхомъ могли бы выполнить мѣстныя кредитныя товарищества, которыя ближе стоятъ къ населенію, а слѣдовательно, и болѣе цѣлесообразно могутъ выдавать ссуды населенію. Хотя въ самое послѣднее время среди уѣздныхъ земствъ наблюдается замѣтное стремленіе сократить единоличное кредитованіе и перейти къ кредитованію разнаго рода кооперативовъ, но и въ этомъ направленіи уѣздныя земскія кассы идутъ на менѣе рискованное кредитованіе кредитныхъ и ссудо-сберегательныхъ товариществъ, и очень осторожно кредитуютъ потребительныя и сельско-хозяйственныя общества и кустарныя артели.

Такое направленіе дѣятельности земскихъ кассъ нельзя признать цѣлесообразнымъ, такъ какъ кредитные кооперативы имѣютъ право и возможность пользоваться широкимъ кредитомъ въ Государственномъ, Народномъ и частныхъ коммерческихъ банкахъ и въ мѣстныхъ союзахъ учрежденій мелкаго кредита, тогда какъ всѣ остальные виды некредитныхъ кооперативовъ такой широкой возможности кредитоваться не имѣютъ, а поэтому къ нимъ по преимуществу и должна быть направлена помощь земскихъ управъ, земскихъ кассъ мелкаго кредита.

Земства, располагающія штатомъ агрономическаго персонала и спеціалистовъ по кооперації—инструкторовъ, имѣютъ возможность постоянно наблюдать за текущей дѣятельностью подобнаго рода не кредитныхъ кооперативовъ, а слѣдовательно почти безъ риска выдавать потребныя такимъ кооперативамъ ссуды.

Переходя къ краткой характеристикѣ уѣздныхъ земскихъ кассъ мелкаго кредита Нижегородской губерніи, надлежитъ отмѣтить, что изъ 10 существующихъ въ губерніи уѣздныхъ кассъ (земской кассы мелкаго кредита не существуетъ только въ Лукояновскомъ уѣздѣ) наибольшимъ балансомъ обладаетъ Сергачская уѣздная касса, остальныя кассы по размѣрамъ своего баланса на 1-ое іюля 1916 года располагаются въ нижеслѣдующемъ порядкѣ:

Наименованіе кассъ.	Общій балансъ.	Вклады.	Ссуды.	Товары.
1 Сергачская	319064 47	286252 36	102522 40	154023 98
2 Нижегор.	241531 36	173160 81	115963 34	102216 25
3 Арзамасск.	145789 31	130069 68	37840 49	— —
4 Васильсур.	141700 56	48593 45	78616 40	49484 33
5 Княгининск.	110670 22	15619 60	10540 47	22145 73
6 Семеновск.	110250 54	— —	1150 —	47238 57
7 Ардатовск.	90757 75	63558 70	79918 40	1099 17
8 Горбатовск.	40985 02	19275 —	14081 64	— —
9 Балахнинск.	26192 29	4535 —	7669 06	7629 10
10 Макарьевск.	6185 32	— —	2207 74	— —
Всего по 10-ти Уѣзд. Кассамъ.	1263129 84	741136 60	450510 04	383837 13

Что же касается вопроса объ отношеніи уѣздныхъ земскихъ кассъ къ мѣстнымъ кооперативамъ, то наибольшимъ въ этомъ отношеніи стремленіемъ обладаетъ Ардатовское земство, которое рѣшило передать свои склады кредитнымъ кооперативамъ. Другія же кассы, имѣющія собственные сельско-хозяйственные склады, ведутъ единоличное кредитованіе сельско-хозяйственными орудіями и машинами, каковы Арзамасская, Балахнинская, Васильсурская, Княгининская, Нижегородская и Сергачская. Тѣ же кассы мелкаго кредита, которыя организовали въ текущемъ году, въ цѣляхъ борьбы съ дороговизной, операціи по снабженію населенія предметами первой необходимости, эти операціи ведутъ по преимуществу черезъ потребительныя общества и отчасти чрезъ кредитныя товарищества, каковы: Васильсурская, Княгининская, Нижегородская, Семеновская и Сергачская.

Несомнѣнно, что переживаемое нами разстройство тыла, въ силу котораго населеніе стало ощущать недостатки то въ одномъ, то въ другомъ продуктѣ первой необходимости, показало населенію, что успѣшная борьба возможна только совмѣстными усиліями самого населенія. Во многихъ случаяхъ вновь образовавшіяся потребительныя общества успѣшно борются съ спекуляціей торговцевъ и вносятъ нѣкоторый, конечно, относительный порядокъ въ дѣло снабженія населенія предметами первой необходимости. Эти факты до извѣстной степени разбиваютъ то безразличное, а иногда враждебное отношеніе, замѣчавшееся къ кооперативнымъ учрежденіямъ въ земскихъ кругахъ. Пользуясь благопріятнымъ поворотомъ во

взглядахъ на кооперативныя товарищества, наблюдающимся въ настоящее время не только въ консервативныхъ земскихъ кругахъ, но и у губернской администраціи, кооперативамъ и ихъ союзамъ надлежитъ упрочить свой позиціи цѣлесообразной работой по упорядоченію тыла съ одной стороны и добросовѣстнымъ и аккуратнымъ выполненіемъ заказовъ на оборону страны съ другой. Нужно вѣрить, что по окончаніи войны и наступленіи условій мирнаго времени кооперативныя учрежденія займутъ подобающее имъ мѣсто среди мѣстныхъ органовъ, призванныхъ обслуживать мѣстныя пользы и нужды, и въ тѣхъ предѣлахъ, поскольку позволитъ существующій земскій избирательный законъ, окажутъ свое вліяніе на направленіе предстоящей земской избирательной кампаніи, что, несомнѣнно, должно будетъ отразиться и на размѣрѣ и направленіи земскихъ мѣропріятій по содѣйствію кооперативному движенію и кооперативному строительству.

В. В. Мавричевъ.

Кооперація и народное образованіе.

Просвѣтительная работа Нижегородскаго Союза учрежденій мелкаго кредита.

3 января 1917 года на собраніи въ Нижнемъ уполномоченныхъ отъ кредитныхъ товариществъ, составляющихъ Союзъ, была принята обширная программа просвѣтительной дѣятельности Союза.

Общія культурно-просвѣтительныя мѣры Союзъ осуществляетъ чрезъ Общество распространенія образованія въ Нижегор. губ. На 1917 годъ Союзомъ назначено 2400 рублей на приглашеніе совмѣстно съ Обществомъ двухъ разъѣздныхъ лекторовъ. По соглашенію Правленія Союза и уѣздной комиссіи Общества, лектора объѣзжаютъ села съ союзными кредитными товариществами и читаютъ общеобразовательныя лекціи. Пока читались лекціи о войнѣ и воюющихъ державахъ однимъ только лекторомъ. Предполагается въ ближайшее время разработать и другіе предметы. Слушатели сами очень просятъ читать побольше о Россіи.

На развитіе библіотекъ въ губерніи, въ распоряженіе Общества назначено 5000 рублей, по 50 р. на библіотеку, съ тѣмъ расчетомъ, чтобы въ ближайшее время открыть по одной библіотекѣ во всѣхъ безъ исключенія мѣстахъ, гдѣ дѣйствуютъ союзныя товарищества. Поддержать это дѣло, конечно, должны сами товарищества изысканіемъ дополнительныхъ средствъ, предоставленіемъ помѣщеній и т. п. Кромѣ того, назначено 1000 рублей на подборъ книгъ по кооперации въ библіотекахъ, уже дѣйствующихъ.

Но передъ Союзомъ стоитъ и болѣе близкая ему задача по усиленію средствъ и распространенію въ краѣ собственно кооперативнаго просвѣщенія. Въ Союзъ нынѣ входитъ около ста тысячъ человѣкъ, членовъ кредитныхъ союзныхъ товариществъ. Само собою разумѣется, что въ этомъ множествѣ не слишкомъ много людей, вполнѣ понимающихъ цѣли, задачи, смыслъ и пути дѣятельности кооперации. Не даромъ же правленіямъ центральныхъ кооперативныхъ Союзовъ въ Нижнемъ пришлось въ октябрѣ 1916 г. обратиться къ кооператорамъ въ губерніи съ воззваніемъ противъ духа наживы, вторгшагося въ кооперативное строительство. Собраніе уполномоченныхъ Союза по этимъ причинамъ дружно одобрило назначеніе крупныхъ средствъ для развитія мѣропріятій по кооперативному просвѣщенію.

Правленіе Союза уполномочено пригласить трехъ инструкторовъ, какъ для руководства счетоводнымъ дѣломъ, такъ въ особенности для распространенія свѣдѣній о правильной постановкѣ кооперативной работы, о расширеніи ея въ союзныхъ товариществахъ на новыя отрасли, особенно, что касается посредничества между сельскими хозяевами и рынкомъ.

Въ помощь инструкторамъ на мѣстахъ являются районные ревизоры, преимущественно мѣстные учителя, священники и т. п., работающіе въ кооперативахъ и исполняющіе порученія Союза по обревизованію счетоводства въ товариществахъ того района, гдѣ живутъ.

Въ помощь просвѣтительной работѣ инструкторовъ-кооператоровъ долженъ служить образуемый при Правленіи Союза складъ пособій, какъ фонари и картины къ нимъ, для чтенія лекцій по кооперации кинематографъ. Предполагается въ ближайшую очередь также создать кооперативную передвижную выставку-музей, по образцу тѣхъ выставокъ, которыя устраива-

ь въ нашей губерніи земствами по ис-
ии, по родиновѣдѣнію и т. п. Эти вы-
вки имѣли большой успѣхъ у кресть-
. Въ кооперативной выставкѣ должны
ь собраны картины и изображенія, пред-
вляющія ростъ и результаты разнообр
ной кооперативной работы въ разныхъ
нахъ, въ Россіи и въ Нижегородской
рніи, портреты кооперативныхъ дѣя-
ей и т. д. Такая выставка булетъ слу
ь наглядным убѣдительнымъ пособіемъ
лекціи инструктора-кооператора.
На все это, на приглашеніе инструкто-
ъ, на складъ пособій, выставку и т. п.
начено на 1917 годъ 17,100 руб.
ѣятельность инструкторовъ и лекто-
будетъ направлена на прямую работу
товариществъ и для массы кооперато-
ъ. Но сейчасъ до послѣдней степени
на усиленная работа по улучшенію сче-
одства и дѣлопроизводства въ т-вахъ.
всего этого нехватаетъ подготовлен-
ъ рукъ и въ кредитной, и въ потреби-
ной кооперації. Чтобы помочь дѣлу,
зомъ предположено устройство въ 1917
е менѣе, какъ въ четырехъ мѣстахъ
рніи, краткосрочныхъ кооперативно-
товодныхъ курсовъ для усовершенство-
я теперешнихъ счетоводовъ и перво-
льной подготовки новыхъ.
ромѣ того, предполагается создать чрезъ
жегородскій Городской Народный уни-
ситетъ: 1) популярныя лекціи по коопе-
и (трехнедѣльный курсъ для вовлеченія
кооперацію тѣхъ, кого удастся заинте-
вать этими лекціями), 2) счетоводные
сы, продолжительностью до 2 съ поло-
ой мѣсяцевъ, для подготовки счетово-
ъ, которые могли бы быть приглашаемы
ѣста районныхъ ревизоровъ Союза;
) постоянные годичные курсы при эко-
ическомъ отдѣленіи университета для
готовки инструкторовъ и лицъ руково-
аго персонала въ кооперативахъ. На
это назначается на 1917 годъ 5000 руб.
Есть надежда, что на помощь при-
ъ и другіе Союзы, также заинтересован-
въ томъ, чтобы въ Нижнемъ былъ
тоянный надежный источникъ коопера-
ныхъ знаній и подготовки. Можетъ
общими усиліями кооперативовъ и
зовъ нашей губерніи при помощи
ствъ и др. учрежденій удастся осу-
твить это дѣло не позже нынѣшняго
.

ооперативно-просвѣтительнымъ сред-
омъ призналъ съѣздъ уполномоченныхъ и „Вѣстникъ“ Союза и между прочимъ рекомендовалъ союзнымъ товариществамъ выписывать газету во всѣ товарищества хотя по числу селеній, входящихъ въ районъ каждаго товарищества.

Предположено далѣе изданіе полезныхъ для кооператоровъ брошюръ и книгъ, листковъ и т. п. (до сихъ поръ Союзъ печаталъ только бланки, формы, торговыя книги и пр. для товариществъ). Первымъ опытомъ самостоятельнаго издательства является настоящій календарь „Другъ кооператора“, опытъ *областного* кооперативнаго календаря, въ дополненіе къ такимъ общимъ календарямъ, какъ настольный календарь Московскаго Союза потребительныхъ Обществъ и др. На развитіе этой издательской дѣятельности и книжнаго склада при Правленіи Союза назначено изъ оборотныхъ средствъ Союза на 1917 годъ 15 тысячъ рублей.

Всего въ смѣту на 1917 годъ по отдѣленію просвѣтительной работы Союза внесено—41,700 рублей.

По постановленію съѣзда уполномоченныхъ, эти средства разложены на Союзъ и на союзныя кредитныя товарищества пополамъ, при чемъ товарищества должны внести свою долю, соотвѣтственно количеству членовъ въ нихъ, что составляетъ по 20 коп. на человѣка. Такимъ образомъ, кредитныя товарищества, покрывающія этотъ расходъ изъ полученныхъ прибылей прошлаго года или обязанныя внести его изъ смѣты 1917 года, привлечены къ непосредственному участію въ дѣлѣ. Это, конечно, побудитъ ихъ ближе интересоваться, на что и какъ тратятся ихъ деньги въ Союзѣ, заставитъ предъявлять опредѣленнѣе свои пожеланія и мнѣнія, и такимъ образомъ завяжется болѣе тѣсная связь между Союзомъ и составляющими его товариществами.

Постановленія собранія уполномоченныхъ по вопросамъ культурно-просвѣтительной работы прошли весьма дружно, ни одно предложеніе Правленія не было отвергнуто, и по одному вопросу, именно о приглашеніи инструкторовъ-кооператоровъ, собраніе увеличило ассигновку съ 7800 рублей до 9600 руб.

Во всякомъ случаѣ, собраніе уполномоченныхъ 3 января 1917 года сдѣлало большое дѣло. Заложено широкое основаніе для обширнаго зданія культурно-просвѣтительной работы Союза.

В. Ч.

Общество распространенія народнаго образованія въ Нижегородской губ.

Нижегородское общество распространенія народнаго образованія одно изъ старѣйшихъ обществъ не только въ Нижегородской губерніи, но вообще въ Россіи. Ранѣе земства оставались въ сторонѣ отъ внѣшкольнаго образованія и были всецѣло погружены въ школьное строительство. Общество почти одно проявляло свою дѣятельность въ этой области. Оно учреждало библіотеки, читальни, устраивало лекціи, организовало народныя чтенія, предпринимало продажу книгъ по доступной цѣнѣ для населенія. Достигнуто уже многое. Об-во имѣетъ 45 библіотекъ и его стараніями воздвигнутъ Народный Домъ на Острожной площади въ г. Нижнемъ.

Дѣятельность о-ва, однако, затруднялась тѣмъ обстоятельствомъ, что его работа шла изъ центра и ограничивалась только учрежденіемъ или организаціей того или иного вида внѣшкольнаго мѣропріятія; мѣстная же самодѣятельность была слаба. Въ 1914 году былъ расширенъ уставъ об-ва, и съ этого момента въ губерніи открываются отдѣленія о-ва. На мѣстахъ закипѣла новая жизнь. Но этихъ отдѣленій еще мало, необходимо значительно умножить ихъ число.

Для открытія филіальнаго отдѣленія въ какомъ нибудь селеніи необходимо, чтобы десять членовъ, сдѣлавшихъ каждый 3-хъ рублевый членскій взносъ и живущихъ въ этомъ селеніи или въ районѣ предполагаемаго отдѣленія, прислали въ совѣтъ о-ва (Нижній-Новгородъ, Народный Домъ) письменное заявленіе, заполненное ихъ подписями (званіе, имя, отчество и фамилія) объ ихъ желаніи открыть у себя отдѣленіе. Въ прошеніи должны быть указаны желательные для заявителей день и часъ открытія отдѣленія и мѣсто его (школа или другое какое именно помѣщеніе). Заявленіе должно быть подано недѣли за двѣ до предполагаемаго дня открытія отдѣленія, чтобы совѣтъ об-ва могъ не позже, какъ за недѣлю, согласно правиламъ 4 марта 1906 г., увѣдомить объ открытіи мѣстнаго исправника. Собираніе членскихъ взносовъ для образованія отдѣленія можно производить не иначе, какъ по особымъ квитанціоннымъ книжкамъ, выдаваемымъ совѣтомъ о-ва. Членскіе взносы заявителей, если они собраны незадолго до заявленія и еще не присланы въ кассу о-ва, слѣдуетъ прислать съ квитанціонной книжкой при посылкѣ упомянутаго заявленія.

По отсылкѣ упомянутаго заявленія, всѣ дальнѣйшія заботы объ открытіи отдѣленія, какъ то увѣдомленіе губернатора о личномъ составѣ членовъ-учредителей и исправника о времени и мѣста открытія, переходятъ на совѣтъ.

Первое собраніе, которымъ открывается существованіе отдѣленія, посвящается главнымъ образомъ двумъ вопросамъ: 1) ознакомленію съ уставомъ о-ва и инструкціей общаго собранія отдѣленіямъ и 2)выбору членовъ правленія. Число ихъ опредѣляется на общемъ собраніи, при чемъ, если членовъ отдѣленія насчитывается немного, то можно ограничиться 3-мя членами правленія и самое большее 5-ю. Одинъ изъ членовъ правленія является въ то же время предсѣдателемъ. Обычно предсѣдатель избирается общимъ собраніемъ; затѣмъ на одного изъ членовъ правленія возлагаются обязанности секретаря и другого казначея. Обязанности правленія въ цѣломъ опредѣлены въ уставѣ. Въ помощь ему могутъ бираться комиссіи по той или иной отрасли дѣ ности отдѣленія. Послѣднія въ своей дѣят сти руководствуются уставомъ о-ва, поруч и директивами, данными при ихъ учрежд общими интересами всей организаціи; во вн немъ же распорядкѣ занятій сохраняютъ стоятельность.

Сформировавшееся, такимъ образомъ, о ніе приступаетъ къ осуществленію задач Прежде всего вырабатывается имъ програ планъ дѣятельности. Желательно, чтобы пр ма составлена была какъ можно шире и о ла весь свой районъ.

Къ сожалѣнію, двухлѣтній опытъ сущес нія отдѣленій показалъ слабыя стороны их этомъ именно отношеніи. Одни, напр., во угла своей дѣятельности ставятъ учрежден ліотекъ и около нихъ идетъ вся ихъ р Другія цѣль видятъ въ устройствѣ развле спектаклей, концертовъ и т. п. Третьи с ваютъ дѣтскія площадки и учреждаютъ уб для дѣтей бѣженцевъ. Четвертые предм своей дѣятельности дѣлаютъ выступленія т ціознаго характера, несогласнаго ни съ д ни съ направленіемъ, ни съ задачами о-ва и т. д.

Вообще ни въ одномъ изъ отдѣленій строго продуманной, всеобъемлющей и план ной работы. Каждое страдаетъ односторон въ своей дѣятельности. Для цѣлей же об нія одинаково нужны вечернія и воскресны нятія со взрослыми, библіотеки, читальни, чтенія и, наконецъ, разумныя развлеченія.

Извѣстно, что наша начальная школа пр ществующихъ условіяхъ не въ состояніи щить всѣмъ грамотность. Во-первыхъ, о вмѣщаютъ всѣхъ желающихъ учиться; о громадное количество дѣтей за бортомъ. нымъ статистики въ 1916 году отказано мальчикамъ и дѣвочкамъ. Во-вторыхъ, пр шей косности не мало продолжаетъ оста родителей такихъ, которые по тѣмъ или причинамъ не отдаютъ своихъ дѣтей въ Чтобы устранить то и другое явленіе, необ расширить школьное строительство и вить принципъ обязательности обученія. этого нѣтъ, отдѣленіе должно восполнять занный пробѣлъ школы. Этого и можно нуть открытіемъ вечернихъ и воскресных совъ и курсовъ для взрослыхъ. Наконецъ ихъ не можетъ ограничиться сообщеніемъ грамотности, но, имѣя въ виду огромный рецидива (возвращенія) безграмотности и точность программы начальной школы, кур курсы должны продолжать дѣло послѣдней. ствіе этого удобнѣе всего открывать курсы по программѣ двухклассныхъ учил закону 1-го іюля 1914 года. Этотъ законъ зываетъ учредителей пройти программу ностью и позволяетъ, соразмѣрно потребно однихъ научить грамотности, другимъ со новыя знанія.

Наряду съ вечерними занятіями отдѣлени но открывать и развивать народныя библ Для большинства книга единственный путь образованія. Кромѣ книгъ, должно шире пространять и газеты, должно выписывать для библіотекъ, а для общаго чтенія газет дить самаго простого устройства избы-чит Но не всѣ въ состояніи посѣщать вечерн тія, пользоваться книгами изъ библіотеки

тывать въ ней газеты. Въ виду этого слѣдуетъ отдѣленіямъ отъ времени до времени устраивать для населенія чтенія. Чтенія могутъ быть съ фонаремъ и безъ такового. Въ томъ и другомъ случаѣ желательно, чтобы они велись по извѣстной программѣ и были систематическими. Въ тѣсной связи съ чтеніями должны быть болѣе серьезныя лекціи. Послѣднія, помимо сообщенія знаній, могутъ особенно всколыхнуть сознаніе слушателей, дать новое направленіе мыслямъ и зажечь любознательность.

Наконецъ, нельзя забывать объ отдыхѣ и о разумныхъ развлеченіяхъ. Сюда можно отнести любительскіе спектакли, литературно-музыкальные-музыкальные утра, вечера, концерты и т. д. Устройство вечеровъ и т. п. не встрѣтитъ особыхъ затрудненій. Здѣсь не нужно имѣть сцены, костюмовъ, декорацій и спеціальнаго помѣщенія. Важно, чтобы кто-нибудь взялся организовать хоръ, оркестръ и т. д. Любители для этого вездѣ найдутся, недостатка нѣтъ въ нихъ и въ деревнѣ. И это обязанность того же самаго отдѣленія.

Вотъ примѣрно программа дѣятельности филіальныхъ отдѣленій. Думается, что осуществленіе ея во всемъ приведенномъ здѣсь объемѣ въ предѣлахъ силъ и возможности для каждаго изъ нихъ. При этомъ къ услугамъ отдѣленій центральное О-во, земства, кооперативы и многія другія учрежденія.

Отъ центральнаго органа О-ва отдѣленія получаютъ всяческую помощь содѣйствіемъ ихъ извѣстнымъ предпріятіямъ. Для устройства библіотекъ, напримѣръ, уѣздная комиссія О-ва исхлопатываетъ разрѣшенія у администраціи, изыскиваетъ наиболѣе выгодныя условія пріобрѣтенія книгъ и составляетъ примѣрные каталоги библіотекъ на разныя суммы; для лекцій подыскиваетъ лекторовъ въ Нижнемъ и въ столицахъ; для народныхъ чтеній посылаетъ подходящія книги, свѣтовыя картины и, если позволяютъ средства, волшебные фонари; снабжаетъ склады отдѣленій подходящими по содержанію и общедоступными по цѣнѣ книжками почти на тѣхъ же условіяхъ, на какихъ получаетъ ихъ для своего центральнаго склада, предоставляетъ во временное пользованіе кинематографъ и высылаетъ справки по всѣмъ вопросамъ внѣшкольнаго образованія. Въ цѣляхъ наилучшей постановки той или иной отрасли внѣшкольнаго просвѣщенія при уѣздной комиссіи существуютъ спеціальныя подкомиссіи. Таковыя имѣются по лекціямъ, народнымъ чтеніямъ и театральному дѣлу. Послѣднее, между прочимъ, въ настоящее время поручено особой комиссіи. Уѣздною комиссіей выработаны правила, на основаніи которыхъ отдѣленія и другія культурно-просвѣтительныя организаціи, кооперативы и, наконецъ, отдѣльныя лица, могутъ пользоваться содѣйствіемъ О-ва. Правила сообщаютъ уѣздной комиссіей по первому требованію.

Кромѣ перечисленныхъ видовъ матеріальнаго содѣйствія, о-во оказываетъ отдѣленіямъ содѣйствіе своими совѣтами и указаніями. Въ послѣднее же время оно пригласило спеціальное лицо-лектора-инструктора по внѣшкольному образованію. Въ задачу лектора входитъ устройство лекцій по селамъ и деревнямъ нижегородской губ. Попутно же онъ долженъ инструктировать культурно-просвѣтительныя мѣропріятія внѣшкольнаго характера.

При содѣйствіи инструктора работа на мѣстахъ пойдетъ живѣе, и сами собою будутъ устранены отсутствіе единства и плана, односторонности въ работѣ и порою неправильное пониманіе дѣла. Такъ установится дружная совмѣстная работа всѣхъ культурно-просвѣтительныхъ учрежденій на мѣстахъ, работа, воодушевленная одинаковымъ пониманіемъ задачъ и цѣлей, осуществляемая во всей полнотѣ задачъ О-ва.

А. И. Муравьевъ.

Нижегородскій Городской Народный университетъ.

Народный университетъ (открытъ 17 января 1916 г.) закончилъ первый годъ своего существованія. Хочется оглянуться назадъ, хочется опредѣлить его мѣсто въ культурной дѣятельности края, выяснить его заданія въ общемъ вопросѣ внѣшкольнаго образованія.

Переживаемый моментъ, съ его ясно выраженнымъ стремленіемъ все свести къ одному положенію, къ одному интересу: къ организаціи побѣды, не благопріятствовалъ нашему университету. Но уже сейчасъ, къ концу перваго проведеннаго года занятій, чувствуется, какую могучую культурную силу пріобрѣло общество въ Народномъ университетѣ.

Отдѣльныя организаціи самаго разнообразнаго рода видятъ въ немъ центръ просвѣщенія края. Сюда, какъ къ авторитетному началу, должно нести свои пожеланія, свои средства для культурно-просвѣтительныхъ начинаній, и цѣлый рядъ такихъ начинаній на пути къ осуществленію. Таковы всѣ эти курсы, задуманные или уже намѣченные и разрабатываемые, всѣ эти педагогическіе, кооперативные курсы, курсы по электротехникѣ для увѣчныхъ воиновъ и многіе другіе, которые только неясно еще рисуются въ будущемъ. Всѣ они,— и спеціальные, и практическіе, отвѣчающіе и длительной потребности, и только данному моменту,—всѣ они, въ конечномъ счетѣ, послужатъ вѣчной идеѣ знанія. Они откроютъ завѣсы знанія и ея практическія примѣненія; они покажутъ, что эти примѣненія будутъ тѣмъ глубже и совершеннѣе, чѣмъ ближе они подойдутъ къ источнику знанія—наукѣ. Смѣло можно расчитывать, эти курсы будутъ давать хоть не много, но хорошо сознавшихъ людей, что чѣмъ больше научнаго знанія у любого дѣятеля жизни, тѣмъ совершеннѣе, производительнѣе сложится сама его дѣятельность. Эти сознавшіе цѣнность науки будутъ желанными участниками университетской работы. Окружая себя подобными

курсами прикладного знанія, университетъ создастъ ячейки самопитанія. Получая вначалѣ можетъ быть только единицы для культурнаго воздѣйствія, университетъ будетъ возвращать ихъ обществу, какъ болѣе цѣнныхъ дѣятелей, болѣе сознательныхъ гражданъ. Вотъ дѣйствительное значеніе Народнаго университета. Прошелъ только годъ дѣятельности, а это уже вошло въ сознаніе общественныхъ организацій, и онѣ своей поддержкой широко начатому дѣлу показываютъ, что университетъ на вѣрномъ пути.

Но еще знаменательнѣе роль университета въ исторіи развитія внѣшкольнаго образованія нашего города. У всякаго дѣятеля этого вида общественности послѣднихъ 10—15 лѣтъ ясно встаетъ въ памяти масса труда и недюжинной энергіи, что полагала въ эти начинанія небольшая кучка нижегородской интеллигенціи. Она несла свое скромное дѣло черезъ всевозможныя преграды, черезъ разныя колючки нашего режима. Эта кучка людей, безъ надлежащей матеріальной поддержки, смогла положить только первые камни для будущаго зданія внѣшкольнаго образованія „отъ азбуки до академіи".

Уже нѣсколько лѣтъ работали при Коронаціонномъ училищѣ вечерніе курсы для взрослыхъ при Обществѣ распространенія образованія въ нижегородскомъ краѣ, когда по общественному почину, а главное благодаря дѣятельной поддержкѣ благородной женщины открылся Народный университетъ. Тамъ, гдѣ кончали подготовку своихъ слушателей вечерніе курсы, отсюда начиналъ Народный университетъ. Эта грань достиженій первыхъ и начинаній второго — курсъ высшаго начальнаго училища, то развитіе, которое, предполагается, даетъ этотъ курсъ.

Какъ кратко опредѣлить это развитіе? Грамотность! грамотность въ широкомъ понятіи слова. Грамотность, это то состояніе, которое даетъ возможность приступить къ научному знанію; грамотность создается изъ тѣхъ навыковъ къ знанію, безъ наличности которыхъ само знаніе окажется непосильнымъ, И вечерніе курсы, поставивъ себѣ цѣлью выработку въ своихъ слушателяхъ этихъ навыковъ къ знанію, уча ихъ правильному изложенію мыслей, начаткамъ математики, давая общія, неглубокія пока, знанія по исторіи, географіи и естествознанію—вечерніе курсы въ свой четырехгодичный, считая и приготовительный, курсъ создаютъ, думается, эту мотность Она и является необходи требованіемъ для поступающихъ въ верситетъ.

Пусть поступающіе сами постара определить свое развитіе, свои навык познанію, прежде чѣмъ пойти въ ун ситетъ. Пусть они помнятъ, что въ г есть учрежденіе, гдѣ можно получить варительную подготовку для поступ сюда.

Поступающіе въ университетъ на вый его курсъ сразу сталкиваются с обычнымъ явленіемъ—этотъ курсъ им два отдѣленія—гуманитарное и физик тематическое, нужно дѣлать выборъ. ступающіе въ университетъ—все люд нятые. Тяжелая работа для пріобрѣ „хлѣба насущнаго" оставляетъ не времени для „исканія „хлѣба духовн а жажда къ нему есть и жажда нем Нужно всю подготовку къ высшему з уложить въ возможно короткое врем по количеству годовъ курса, и по ко ству часовъ недѣльныхъ занятій.

Пока университетъ остановился на годичномъ курсѣ при 2—3 часахъ р въ день. Можетъ быть опытъ пока что это рѣшеніе должно измѣнить, но повторяю, такова норма занятій. Мож въ этотъ небольшой промежутокъ з уложить очень солидный курсъ, прибл тельно послѣднихъ 4-хъ классовъ г зіи? Конечно, нѣтъ: сама необходи властно толкала университетскихъ р никовъ на спеціализацію. Только при спеціализаціи представляется хоть торая возможность довести своихъ сл телей до высшаго образованія, до ака ческаго курса, обслуживаемаго моско ми лекторами, среди которыхъ есть крупныя имена вродѣ проф. Егорова, Синицына, проф. Кизеветтера и дру

Оба курса—и подготовительный, и а мнческій (собственно университетскій) дутся въ полной согласованкости прогр и даютъ въ результатѣ цѣльное на знаніе по опредѣленному кругу наук

Пока открыты три факультета (от ленія): экономическій, литературный и рическій. Они являются продолженіем манитарнаго курса подготовительнаго ленія. Но, при первой возможности, измѣнятся къ лучшему общія ус жизни, и физико-математическое отд найдетъ, конечно, свое естественное долженіе. А этимъ основное заданіе

нтета будетъ закончено. Онъ тогда
ся тѣмъ учрежденіемъ, гдѣ можно бу-
получить высшее образованіе по лю-
кругу основныхъ наукъ.

авно ждалъ нашъ городъ, мѣсто дѣя-
ности народнаго самородка Горькаго,
наго учрежденія. Россія еще не знаетъ
й грамотности, а мало-ли изъ тѣхъ,
прошелъ начальную школу и оффи-
но считается грамотнымъ, мало-ли
хъ, кто въ мелочахъ жизни растерялъ
ничтожныя крохи, когда-то, гдѣ-то по-
военныя. А тяга къ знанію велика и
творять эту тягу—прямой обществен-
долгъ. Вотъ почему можно считать
17 января, день открытія Народнаго
ерситета, праздникомъ нижегородской
ственности и просвѣщенія. Вотъ поче-
нужно всецѣло способствовать расши-
ю хорошо начатаго дѣла. Всѣ обществен-
учрежденія, и въ томъ числѣ коопе-
вы, могли-бы принять ближайшее уча-
въ поддержкѣ университета, вступая
очлены только что открытаго Общества
енія средствъ университета, созданая
немъ стипендіи, и т. п.

А. Кабановъ.

вопросу объ открытіи библіотекъ.

виду того, что администрація не разрѣшаетъ
вѣтительнымъ обществамъ открывать библіо-
въ помѣщеніи кредитнаго т-ва, Правленіе
а лѣтомъ 1916 г. обратилось въ Управленіе
дѣламъ мелкаго кредита со слѣдующимъ за-
омъ:

авленіе Нижегородскаго Союза учрежденій
аго кредита покорнѣйше проситъ васъ дать
ясненіе, имѣютъ-ли право кредитныя товари-
ва сдавать свои помѣщенія въ аренду подъ
іотеки и другія просвѣтительныя учрежденія.
отвѣтъ на этотъ запросъ, Правленіе полу-
слѣдующее разъясненіе отъ Главнаго Управ-
отъ 16 сентября 1916 г. за № 37130:

ъ отвѣтъ на отношеніе отъ 16-го іюля, сего
за № 1104, по вопросу о правѣ кредитныхъ
риществъ сдавать свои помѣщенія въ аренду,
авленіе имѣетъ честь увѣдомить Правленіе
а, что, на основаніи статьи 88 Устава Кре-
аго (Св. Зак. т. XI, ч. 11, разд. X по прод.
года), недвижимыя имущества, а слѣдова-
но и строенія могутъ быть пріобрѣтаемы уч-
еніями мелкаго кредита единственно для на-
остей ихъ управленія или устройства скла-
, обслуживающихъ нужды товарищества и
леновъ въ предѣлахъ, очерченныхъ ст. 86
же Устава, чему, однако, не противорѣчила
дача въ аренду свободныхъ помѣщеній уч-
еній мелкаго кредита на такихъ условіяхъ,
рыя не препятствовали бы при первой надоб-
и использовать помѣщеніе по прямому на-
енію".

ъ тѣхъ случаяхъ, когда кредитное товари-
щество желаетъ имѣть собственную библіотеку-читальню, должно имѣть въ виду слѣдующее:

По ходатайству Колоярскаго кредитнаго товарищества (Наровчатскаго у., Пензенской губ.), Центральный Комитетъ по дѣламъ мелкаго кредита, въ засѣданіи 21 августа 1913 года обсуждалъ вопросъ, можетъ-ли кредитное или ссудосберегательное товарищество открыть библіотеку-читальню, и полагалъ, что законъ 7 іюня 1904 года, указывая на основныя задачи учрежденій мелкаго кредита и на главные способы ихъ осуществленія, не могъ не имѣть въ виду и тѣхъ, не упомянутыхъ въ немъ мѣропріятій, которыя ведутъ къ тѣмъ же цѣлямъ. Устройство библіотеки, по мнѣнію Комитета, является однимъ изъ такихъ мѣропріятій, имѣющихъ цѣлью распространеніе среди участниковъ полезныхъ знаній, необходимыхъ для наиболѣе производительнаго веденія хозяйства. Не находя, по симъ соображеніямъ, устройство учрежденіями мелкаго кредита библіотекъ-читаленъ противозаконнымъ и имѣя въ виду, что порядокъ открытія, завѣдыванія и закрытія библіотеки-читальни будетъ, очевидно, подчиняться тѣмъ законамъ, правиламъ и административнымъ распоряженіямъ, какимъ подчиняются всѣ библіотеки, вообще, и что поэтому данная библіотека не будетъ находиться въ сколько-нибудь привиллегированномъ положеніи въ сравненіи съ другими библіотеками, Комитетъ постановилъ: удовлетворить ходатайство Колоярскаго кредитнаго товарищества *путемъ дополненія устава* спеціально для этого товарищества указаніемъ на право его открыть библіотеку-читальню на общихъ основаніяхъ.

Изъ вышесказаннаго ясно, что для открытія собственной библіотеки-читальни кредитному товариществу необходимо прежде всего исходатайствовать спеціальное дополненіе дѣйствующаго устава даннаго кредитнаго учрежденія.

Порядокъ устройства библіотекъ предусмотрѣнъ Уставомъ Цензурнымъ (Св. Зак., т. 14). При чемъ по отношенію къ открытію и содержанію публичныхъ библіотекъ и кабинетовъ для чтенія въ Цензурномъ Уставѣ установлены слѣдующія правила. Желающіе открыть библіотеку или кабинетъ для чтенія, при заявленіи подлежащей власти (губернатору или градоначальнику) ходатайства, обязаны указать, кто именно будетъ считаться въ заведеніи отвѣтственнымъ лицомъ. По открытіи библіотеки или кабинета для чтенія, замѣна одного отвѣтственнаго лица другимъ можетъ послѣдовать также не иначе, какъ съ разрѣшенія власти, выдавшей дозволеніе на открытіе (т. е. губернатора или градоначальника). Начальствующія лица, коимъ предоставлена власть разрѣшать открытіе библіотекъ и читаленъ, въ случаѣ возникающаго у нихъ сомнѣнія въ политической благонадежности уполномоченныхъ на управленіе этими заведеніями лицъ и вообще служащихъ при нихъ, обязаны собственною властью устранять этихъ лицъ изъ библіотекъ и кабинетовъ. Министру внутреннихъ дѣлъ предоставляется право указывать мѣстнымъ начальствамъ тѣ произведенія печати, которыя не должны быть допускаемы къ обращенію въ публичныхъ библіотекахъ и общественныхъ читальняхъ, и закрывать ихъ въ случаѣ въ томъ признанной необходимости.

Имѣя въ виду вышеприведенное разъясненіе Главнаго Управленія, сообщенное Нижегородскому Союзу, простѣйшій порядокъ для кредитныхъ товариществъ, желающихъ видѣть у себя библіо-

теку-читальню—это войти въ сношеніе съ Нижегородскимъ Обществомъ распространенія народнаго образованія и сдать ему на льготныхъ условіяхъ въ аренду для библіотеки свое помѣщеніе, и Общество откроетъ свою библіотеку обычнымъ порядкомъ.

Если же кредитное товарищество желаетъ быть полнымъ хозяиномъ библіотеки, оно можетъ идти лишь болѣе долгимъ путемъ предварительнаго измѣненія устава, что затяжно и трудно.

Къ свѣдѣнію устроителей и завѣдующихъ библіотеками низшихъ и среднихъ учебныхъ заведеній и безплатныхъ народныхъ читаленъ и библіотекъ.

I. Сочиненія, допущенныя въ ученическія библіотеки низшихъ учебныхъ заведеній, считаются допущенными также въ безплатныя народныя читальни и библіотеки и для публичныхъ народныхъ чтеній, а также могутъ быть пріобрѣтаемы по усмотрѣнію педагогическихъ совѣтовъ и въ ученическія библіотеки среднихъ учебныхъ заведеній.

II. Книги, допущенныя въ безплатныя народныя читальни и библіотеки, считаются допущенными также въ учительскія библіотеки низшихъ учебныхъ заведеній, а равно могутъ быть пріобрѣтаемы по усмотрѣнію педагогическихъ совѣтовъ и въ ученическія библіотеки среднихъ учебныхъ заведеній. (Журн. Мин. Нар. Просв. 1905 г. № 2-й).

III. Согласно Высочайшаго повелѣнія 2 декабря 1905 г. безплатныя народныя читальни и библіотеки подчинены общимъ правиламъ о публичныхъ библіотекахъ и могутъ имѣть всѣ книги, допущенныя въ продажу и не изъятыя изъ продажи особымъ циркуляромъ.

Полезная книга.

Е. Н. Медынскій. Внѣшкольное образованіе, его значеніе, организація и техника. Второе изданіе. Москва, кн-во „Наука“. 1916, стран. VIII—327. Цѣна 2 руб.

Обращаемъ вниманіе на эту книгу лицъ, работающихъ въ области внѣшкольнаго народнаго образованія. Первое ея изданіе служило руководствомъ по устройству трехъ наиболѣе развитыхъ видовъ внѣшкольнаго образованія: библіотекъ, народныхъ чтеній и школъ для взрослыхъ. Въ новомъ изданіи освѣщены и другіе виды внѣшкольной просвѣтительной работы, музеи, выставки, народный театръ и т. д. Въ общемъ книга говоритъ объ общемъ характерѣ и исторіи этого дѣла и даетъ множество цѣнныхъ практическихъ указаній. Напримѣръ, глава VII, о техникѣ библіотечнаго дѣла въ небольшихъ библіотекахъ, научитъ завѣдующаго народной библіотекою, какъ удобнѣе вести записи книгъ, каталоги, учетъ читателей и т. п. Въ этомъ большинство завѣдующихъ, если не работали подъ чьимъ либо руководствомъ или не подучились на библіотечныхъ курсахъ, находятъ для себя по неопытности огромныя затрудненія. Можно пожалѣть, что слишкомъ кратки указанія о школахъ для взрослыхъ, о средствахъ художественнаго развитія нар и т. п. Но книга будетъ совершенствоваться новыхъ изданіяхъ, и пока—одна изъ лучш по этой части.

Для кооператоровъ большой интересъ предст вить глава IV. Здѣсь, между прочимъ, приве ны многочисленныя постановленія съѣздовъ, коо ративныхъ и образовательныхъ, о необходимо дружной работы кооперативовъ въ области в школьной образовательной дѣятельности вообщ

Ссылаясь на примѣры широко развернувшей просвѣтительной работы кооперативовъ (воло ская, московская и др. губерніи), авторъ го ритъ: „несомнѣнно, пройдетъ нѣсколько лѣтъ, просвѣтительная дѣятельность кооперативовъ ш рокой волной разольется по необъятной Росс По *глубинѣ воздѣйствія* на народныя массы по *силѣ*, этой дѣятельности, идущей изъ наро пожалуй, и сейчасъ уже принадлежитъ перв мѣсто“.

В. Ч.

Дѣтскія группы во французскихъ кооперативахъ.

Кооперація сильна идейнымъ воод шевленіемъ своихъ работниковъ. Поэто она много энергіи и силъ должна затр тить на культурно-просвѣтительную д ятельность, на воспитаніе кооперативна сознанія своихъ членовъ.

Пока еще недостаточно велики ря ея членовъ, но въ дальнѣйшемъ они в будутъ возрастать, питаясь силами по растающихъ поколѣній. Дѣти наши—б дущіе работники кооперації.

На ихъ воспитаніе должны мы обр тить особое вниманіе ради нихъ самих ради и будущаго кооперативнаго и все рабочаго движенія.

Французскіе кооперативы, въ сознан важности этой задачи, посвятили ей м го вниманія и заботъ. При кооператива создаются спеціальныя дѣтскія группы.

Дѣтскія группы, куда входятъ дѣ членовъ, ставятъ себѣ цѣли не обученія, именно воспитанія. Онѣ стремятся р вить въ дѣтяхъ энергію, самостоятел ность, силу характера, чувство това щества. Дѣтскія группы должны созда стойкихъ работниковъ—строителей л шаго будущаго.

Въ группахъ ведутся чтенія, устраи ютъ игры, хоры, экскурсіи.

Для чтеній выбирается интересный м теріалъ, подходящій къ возрасту данн группы. Послѣ этого начинается обсуж ніе прочитаннаго, дѣтей вызываютъ на сѣду, заставляютъ высказывать свои м нія, защищать ихъ.

должны говорить по порядку, не каясь отъ вопроса, относиться вни-ьно къ чужимъ отвѣтамъ. При умѣ-руководствѣ въ нѣкоторыхъ груп-были достигнуты очень хорошіе ре-аты.

касается подростковъ, то группа ится пріучать ихъ къ кооперативной . Они являются помощниками взрос-членовъ и ихъ научаютъ по воз-сти всему, что приходится въ жизни твенному работнику: составлять при-тельныя письма, программы праздни-вести несложную отчетность, устра-собранія, вести протоколы, предсѣ-ствовать на собраніяхъ.

скія группы обращаютъ также боль-вниманіе на укрѣпленіе физическихъ дѣтей: ихъ обучаютъ гимнастикѣ, ъ, танцамъ, устраиваютъ загородныя рсіи.

мѣ того, дѣтей обучаютъ хоровому Группы вкладываютъ много любви рдія въ свое дѣло и, несомнѣнно, ихъ будетъ очень полезна для всего нія.

(„Об—ніе").

Книги о кредитной коопераціи.

я первоначальнаго знакомства (общедоступныя брошюры).

В. Бородаевскій. Ссудо-сберегательныя и ныя т-ва СПБ. 1906 г. цѣна 10 коп.—2. *Глѣбовъ.* Кредитныя товарищества, 1908 п.—3. *Л. І. Дмитріевъ.* Разсказы изъ нной (кооперативной) жизни. Вторая се-зань, 1916 г. стр. 43, 35 коп.—4. *А. А. имовъ.* Возрожденіе села, 10 коп.—5. *А. Н. инъ.* Стремитесь къ объединенію. Кред. его польза М. 1912 г., 5 коп.—6. *В. А. евскій.* Права и обязанности члена кредит-оварищества. Втор. изд. М. 1915 г. стр. коп. Изд. Комитета о с. т-вахъ.—7. *Его* о такое кредитный Союзъ и его значеніе. а 1916 г. стр. 7, 8 коп.—8. *Его же.* Ка-зница между частнымъ банкомъ и кредит-товариществомъ, 20 к.—9. *А. Е. Кулыж-* Гдѣ крестьянину достать за небольшой про-денегъ для улучшенія и оборота въ хозяй-Кред. т-ва въ деревнѣ) Изд. 3. Москва —10. *Его же.* Деревенская кооперація. —11. *С. А. Масловъ.* Сбытъ хлѣба въ янс. хозяйс. и кооперація, 8 к.—12. *Его* Мірской человѣкъ, 35 к.—13. *К. Суздаль-* Хозяйство безъ рубля, что корабль безъ М.1915 г. 8 к.—14. *П. П. Торгашевъ.* Въ ь крестьянину-кооператору, 1910 г. 10 к.— *Т. Юринъ.* Что такое кредитное т-во,

иненія по теоріи и исторіи кредитной коопераціи.

оф А. Н. Анциферовъ. Очерки по коопе-1 р. 50 к.—2. *Его же.* Современное положеніе кредитной коопераціи въ странахъ Западной Европа. Изд. 2 М. 1914 стр. 57, цѣна 35 коп.—*Его же.* Кооперативные банки. Изд. унив. Шанявскаго, 2 р. 50 к.—4. *Вольфъ.* Народные банки, 1 руб. 50 к.—5. *Герценштейнъ.* Мелкій кредитъ въ трудахъ Комитетовъ по с.-хоз пром. 6. *В. Я. Желѣзновъ.* Теорія кооперативнаго кредита,—7. *В. Н. Зельгеймъ.* Кредитъ и потребит. кооперація 1910 г. 15 к.—8. *Н. Катаевъ.* Сельскій кредитъ и крестьянское хозяйство въ Россіи. М. 1902 г. 25 к. стр. 43.—9. *А. Е. Кулыжный.* Кооперативный сбытъ продуктовъ мелкаго хозяйства. М. 1914 г. 45 коп.—10. *Курсы по коопераціи.* Изд. унив. Шанявскаго т. 1—2 р., т. 11—3 р.—11. *Н. Макаровъ.* Кредитная кооперація, 1 руб.—12. *С. Масловъ.* Крестьянское хозяйство. 2 изд. 80 коп.—13. *Очерки по теоріи мелкаго народнаго кредита.* Спб. 1914 г. 30 коп.—14. *С. Прокоповичъ.* Кооперативное движеніе въ Россіи. 2 р. 60 к.—15. *Слобожанинъ.* Смотръ кооперативнымъ силамъ 1 р.—16. *Туганъ-Барановскій.* Соціальныя основы коопераціи. М. 1916 г. Изд. Унив. Шанявскаго, 3 руб. —17. *А. И. Чупровъ.* Мелкій кредитъ и кооперація. М. 1909. 1 р.

В. Для правленій, счетоводовъ и т. п. Руководства и справочныя книги.

1. *И. А. Бондаревъ.* Организація и практика кооперативныхъ учрежденій мелкаго кредита въ Россіи. Ц. 80 коп.—2. *С. В. Бородаевскій.* Сборникъ по мелкому кредиту. Изд. 4-е 1912 г. 1 р. 50 коп.—3. *Валаевъ.* Полное счетоводство въ учрежденіяхъ мелкаго кредита, 75 коп.—4. *Н. С. Доброхотовъ.* Положеніе объ учрежденіяхъ мелкаго кредита, 3 р. 50 к.—5. *Ф. Б. Исланкинъ.* Руководство по кредитной коопераціи, 3-е изд., 2 р. 15 к.—6. *В. А. Кильчевскій.* Указанія правленіямъ кредитныхъ т-въ для самоповѣрки, стр. 47, М. 1915 г., 15 к.—7. *А. Кулыжный.* Какъ вести дѣло кредитныхъ т-въ.—8. *Отвѣты на вопросы учрежденій мелкаго кредита.* Петроградъ, 1915, 2 руб.—9. *М. Львовъ.* О взаимоотношеніяхъ кооперативовъ, кредитныя т-ва и кредитъ въ потребительныхъ обществахъ, 25 коп.—10. *Н. Макаровъ.* Очеркъ кооперативнаго сбыта зерна, 1 р.—11. *Ш. Рэйнери.* Руководство для народныхъ банковъ, ч. I, М. 1912, 50 коп.—12. *Справочная книга для сельскихъ т-въ,* ред. Мацѣевичъ, Харьковъ, 2 р 50 коп.—13. *И. Ф. Трапезниковъ.* Операціи кредитнаго т-ва, руководство по веденію операцій и счетоводства, 1 р. 25 коп.—14. *Ѳедоровъ.* Счетоводство кредитнаго товарищества, 1 р.—15. *Его же.* Залогово-посредническія операціи кредитныхъ т-въ, 80 коп.—15. *Вопросы ревизіи и инструктированія.* Изд. М. Комитета о сел. ссудосб. и пром. т-вахъ. 3 р.

Плакаты для помѣщеній кредитныхъ товариществъ.

1. *Успѣхи крестьянскаго хозяйства и коопераціи.* 5 красокъ, размѣръ 29×37 дюйм. 20 к.—2. *„Помни и не забывай".* Для членовъ кредитныхъ т-въ. 9 красокъ, 20×25 дм. 15 к.—3. *„Памятка кооператора". (По 10 правилъ для членовъ: Кредитнаго Т-ва, Сельско-Хоз. О-ва, Потребительнаго О-ва).* 10 красокъ, съ портретами: *Райфайзена, Чупрова, Оуэна* и кн. *Васильчикова,* съ рис. зданій *Кіевскаго Союза учр. мелк. кредита, Сибирскаго Союза* маслод. арт., *Московскаго Союза Потр. О-въ, Народнаго университета* имени *А. Л. Шанявскаго* и сцены деревенскаго театра, 20×15 дм. 14 к.—4. *„Мірское дѣ-*

ло". 8 красокъ, 12×16 дм. 5 к.—5. *Изд. Центральнаго Т-ва Льноводовъ. „О томъ, какъ Кондратій съ Пантелеемъ свой ленъ продавали"*, 26×39 дм.

Журналы по кредитной кооперации.

Для потребительной кооперации существуетъ превосходный общедоступный деревенскимъ читателямъ дешевый журналъ „Общее дѣло", изд. Московскаго Союза потреб. о-въ. Къ сожалѣнію нельзя указать подобнаго общедоступнаго журнала для всей кредитной кооперации. Нашъ „Вѣстникъ" имѣетъ характеръ областной газеты. Имѣются слѣдующіе, малодоступные массѣ по языку и изложенію, журналы, освѣщающіе спеціально жизнь общей русской кредитной кооперации:

„Вѣстникъ Мелкаго Кредита", 50 №№ въ годъ, цѣна въ годъ 3 рубля. Петроградъ, Ивановская, 13.

„Вѣстникъ Кооперации", 10 разъ въ годъ. Цѣна 8 руб. въ годъ. Петроградъ, улица Жуковскаго, 38.

„Кооперативная Жизнь", 2 раза въ мѣсяцъ. Цѣна 6 руб. въ годъ. Москва, Моховая, 14, кв. 2.

„Кооперативный Міръ", 12 разъ въ годъ. Цѣна въ годъ 10 рублей. Москва, Театральная площадь, д. Метрополь, 1-й подъѣздъ.

„Извѣстія Московскаго Народнаго Банка", 12 разъ въ годъ. Цѣна въ годъ 4 рубля. Москва, Мясницкая, д. № 15, помѣщеніе Народ. Банка.

„Вѣстникъ Кооперативныхъ Союзовъ" (кредитныхъ и с.-хозяйственныхъ), 12 разъ въ годъ. Цѣна 3 рубля. Москва, Мясницкая, 15, помѣщеніе Народнаго Банка.

Замѣчательныя годовщины 1917 года.

Ниже мы даемъ списокъ замѣчательныхъ годовщинъ дней рожденія и смерти писателей и другихъ дѣятелей.

Огромное большинство русскаго народа не имѣетъ до сихъ поръ никакого понятія о томъ, что и какъ дѣлалось лучшими людьми родной страны для подъема духовной жизни ея, для того, чтобы лучше, чище и благороднѣй жилось въ ней всѣмъ. Народъ не знаетъ, какъ жили и боролись эти люди во имя правды, народнаго блага, свободы мысли и жизни. Празднованіе замѣчательныхъ годовщинъ невольно привлекаетъ къ себѣ вниманіе и пріобщаетъ населеніе къ движенію мысли въ странѣ. Тамъ, гдѣ населеніе стоитъ далеко отъ книгъ и газетъ, чествованія памяти писателей и замѣчательныхъ людей имѣютъ особенное значеніе. Школьныя празднества этого рода, собранія, посвященныя чтенію біографіи писателя и отрывковъ его произведеній, устраивать не трудно. Кооперативы могутъ брать на себя починъ въ устройствѣ такого рода небольшихъ праздниковъ. Правда, теперь война, но вѣдь это не столько праздники, сколько поминки и собранія образовательнаго и воспитательнаго значенія. Въ числѣ годовщинъ 1917 года имѣются годовщины Пушкина, Кольцова, Фонъ-Визина, Некрасова, Алексѣя Толстого, Глѣба Успенскаго. Объ этихъ писателяхъ могутъ и должны вспомнить и народная школа, и существующіе тамъ и сямъ музыкально-драматическіе кружки, и т. п.

Январь.

2. 20 лѣтъ со дня смерти историка *Константина Николаевича Бестужева-Рюмина*, н городца родомъ. Дѣятель высшаго образов для русскихъ женщинъ, руководитель высш женскихъ курсовъ („бестужевскихъ"), въ рограде.

19. Тридцатилѣтіе смерти извѣстнаго поэта *мена Яковлевича Надсона*.

29. 80 лѣтъ со дня смерти знаменитаго ру го поэта *Александра Сергѣевича Пушкина*.

Мартъ.

13. Десять лѣтъ со дня кончины *Николая сильевича Верещагина*, виднаго дѣятеля рус кооперации. Родился въ 1839 г. Заграницей изучалъ маслодѣліе и сыроваренье и въ селѣ моновѣ, карачевскаго уѣзда, открылъ первую Россіи школу этого дѣла. Отсюда стали во кать артели сыроваренія и былъ данъ толч кооперации въ молочномъ хозяйствѣ, которая перь такъ широко развернулась въ средне сѣверной Россіи и въ Сибири.

24. 15 лѣтъ со дня смерти знаменитаго пи ля-народника *Глѣба Ивановича Успенскаго*, тора „Нравы Растеряевой улицы", „Власть ли" и многихъ другихъ произведеній.

29. Сто лѣтъ со дня рожденія *Констан Сергѣевича Аксакова*, замѣчательнаго писат публициста славянофильской школы.

Май.

4. Столѣтіе со дня рожденія *Николая Ив вича Костомарова*, автора исторіи русскихъ родоправствъ (Новгородъ, Вятка и Псковъ), торіи „Смутнаго времени", „Бунта Стеньки зина" и др. изслѣдованій, впервые освѣщавш подробно жизнь русскаго народа въ важные ріоды его жизни.

Іюль.

12. 125 лѣтъ со дня рожденія *князя Пе Андреевича Вяземскаго*, поэта, друга Жуков го и Пушкина (ум. въ 1878 году).

17. 100 лѣтъ со дня рожденія знаменитаго дожника *И. К. Айвазовскаго*, пріобрѣвшаго ву изображеніями моря.

28. Десятилѣтіе кончины писательницы *Ма Александровны Марковичъ*. Она подписыв *Марко-Вовчокъ* и пользовалась подъ этимъ немъ большой извѣстностью въ шестидесят годахъ прошлаго вѣка, какъ авторъ многочи ныхъ разсказовъ о жизни крестьянъ-украинц Ея разсказы перевелъ на великорусскій по *И. С. Тургеневъ*.

30. 150 лѣтъ со дня изданія *Императр Екатериной II Наказа* комиссіи для соста нія новаго уложенія. Составленный самой И ператрицей, Наказъ выражалъ самыя передовы гуманныя мысли лучшихъ людей того времен средствахъ и задачахъ государственнаго у ленія.

Августъ.

24. Столѣтіе со дня рожденія поэта *графа А сѣя Константиновича Толстого*, автора т превосходныхъ трагедій изъ смутнаго врем „Смерть Іоанна Грознаго", „Царь Федоръ новичъ" и „Царь Борисъ" и многихъ ли ческихъ стихотвореній и широко извѣстнаго р на „Князь Серебряный".

Сентябрь.

14. 125 лѣтъ со дня рожденія писателя *И*

...сечникова, автора историческихъ романовъ „сурманъ", „Ледяной домъ" и др., доселѣ охотно читаемыхъ.

Октябрь.

5. 125 лѣтъ со дня смерти одного изъ первыхъ ...скихъ историковъ *И. Н. Болтина*.

14. 75 лѣтъ со дня рожденія художника *Василія Васильевича Верещагина* (братъ кооператора), знаменитаго картинами, изображающими ужасы войнъ русско-турецкой и туркестанской и погибшаго въ японской войнѣ вмѣстѣ съ адмираломъ Макаровымъ на броненосцѣ „Петропавловскъ".

29. 75 лѣтъ смерти знаменитаго *Алексѣя Васильевича Кольцова*, автора всѣмъ извѣстныхъ многочисленныхъ пѣсенъ, родомъ воронежскаго мѣщанина-прасола.

Ноябрь.

14. 200 лѣтъ со дня рожденія перваго русскаго драматурга, нынѣ забытаго, *Александра Петровича Сумарокова*.

15. 75 лѣтъ со дня рожденія *Николая Константиновича Михайловскаго*, критика и публициста, весьма извѣстнаго въ семидесятые и восьмидесятые годы статьями, имѣвшими большое значеніе для русской интеллигенціи въ выработкѣ идеаловъ.

21. 25 лѣтъ со дня смерти одного изъ талантливѣйшихъ русскихъ поэтовъ-лириковъ *Афанасія Афанасьевича Фета-Шеншина*.

Декабрь.

3. 125 лѣтъ со дня смерти *Дениса Ивановича Фонъ-Визина*, автора знаменитыхъ въ свое время комедій „Недоросль" и „Бригадиръ", обличавшихъ злоупотребленія помѣщичьихъ правъ надъ крестьянами, невѣжество и легкомысліе дворянскаго сословія и пр.

27. 40 лѣтъ со дня кончины *Николая Алексѣевича Некрасова*, знаменитаго русскаго поэта, автора „Кому на Руси жить хорошо", „Морозъ—красный носъ" и множества стихотвореній изъ народной жизни.

О „лѣтописяхъ" кооперативовъ.

Съѣздъ уполномоченныхъ кіевскаго Союза мелк. кредита вынесъ въ 1915 году постановленіе, по поводу 50-лѣтія кооперація на Украйнѣ, „о сохраненіи въ товариществахъ историческихъ памятниковъ кооперації и о веденіи въ товариществахъ лѣтописной книги".

Поводомъ для этого было почти полное отсутствіе свѣдѣній о первыхъ временахъ кооперації на Украйнѣ. Но такъ же можетъ исчезать свѣдѣнія и о нашихъ временахъ. Органъ кіевскаго Союза „Мураевейникъ" напоминаетъ о состоявшемся постановленіи, которое не худо имѣть въ виду кооперативамъ повсемѣстно.

Если мы любимъ наше дѣло, если мы любимъ его великое будущее, а мы иначе поступать не можемъ, если мы кооператоры,—мы должны всѣми мѣрами стремиться къ тому, *чтобы наша работа по возможности могла быть извѣстной тѣмъ работникамъ, которые пріидутъ послѣ насъ*, чтобы они могли воспользоваться ею, какъ извѣстнымъ опытомъ, чтобы они знали, какими путями мы шли, какъ свои пути прокладывали.

Вотъ почему важно, очень важно, всѣ акты, въ которыхъ отражается такъ или иначе работа, жизнь кооператива, внимательно собирать и хранить.

Мы поэтому считаемъ необходимымъ обратиться къ управленіямъ кооперативовъ и ко всѣмъ кооперативнымъ работникамъ съ призывомъ—выполнить теперь же тѣ пробѣлы, которые есть въ ихъ кооперативахъ въ этомъ отношеніи: собрать и привести въ хронологическій (по годамъ, мѣсяцамъ и числамъ) порядокъ всѣ старые акты (доклады, отчеты, протоколы и т. п.), подшить или переплесть ихъ. На будущее же время всѣ доклады, отчеты, постановленія, протоколы, правила и т. п., по времени ихъ составленія, подшивать въ одинъ сборникъ и хранить.

Даже тѣ акты, которые вписываются въ особыя книги, слѣдуетъ въ копіяхъ пріобщать къ этому сборнику, чтобы послѣдній представлялъ изъ себя возможно полное собраніе матеріаловъ о жизни и дѣятельности кооператива. Уже одинъ такой сборникъ будетъ своего рода „лѣтописью" кооператива. Но еще желательно (тамъ, гдѣ это можно), чтобы въ кооперативахъ, кромѣ того, дѣйствительно велась „лѣтописная книга", куда бы вписывались важнѣйшія событія въ жизни товарищества. Эту книгу могли бы замѣнить обстоятельные доклады органовъ управленія кооператива объ истекшемъ годѣ дѣятельности кооператива, о планахъ будущей дѣятельности и т. п., при систематическомъ храненіи этихъ докладовъ въ сборникѣ, о которомъ мы говорили. Необходимо также сохранять портреты, снимки и др. памятники жизни кооператива.

Товарищи-кооператоры!

Начинайте борьбу съ злымъ бичомъ человѣчества—*съ туберкулезомъ (чахоткой*
Примыкайте къ Всероссійской Лигѣ (союзу) для борьбы съ чахоткой.

Адресъ нижегородскаго отдѣленія Лиги, откуда можно получать для распрост ненія листки и брошюры о чахоткѣ, плакаты для помѣщенія въ общественныхъ зд ніяхъ, въ мастерскихъ и т. п., о предупрежденіи и лѣченіи чахотки: *Нижній-Новгород* зданіе Городской Думы, санитарное отдѣленіе, *Лигѣ для борьбы съ туберкулезомъ*

Общедоступныя книги о туберкулезѣ (чахоткѣ) и борьбѣ съ нимъ.

Широкое распространеніе знаній о туберкулезѣ—одна изъ важнѣйшихъ мѣръ борьбы съ нимъ.

Довольно часто и теперь еще даже въ состоятельныхъ и сравнительно образованныхъ семьяхъ начальныя формы заболѣванія чахоткой просматриваются и узнаютъ объ ней, когда болѣзнь вступаетъ во вторую или даже третью—самую тяжелую—стадію, когда борьба становится трудной.

Чѣмъ больше народъ будетъ знать о сущности чахотки, ея заразительности, путяхъ распространенія болѣзни и мѣрахъ предосторожности, тѣмъ успѣшнѣе пойдетъ борьба.

Слѣдуетъ хорошо помнить, что чахотка предупредима и въ началѣ легко излѣчима.

Только съ открытіемъ въ 1910 г. у насъ „Всероссійской Лиги для борьбы съ туберкулезомъ" и отдѣловъ ея по разнымъ губерніямъ, началась настоящая борьба съ туберкулезомъ, когда само общество примкнуло къ этой борьбѣ—и брошюра о чахоткѣ, широкой волной пущена была Лигой въ публику, въ народъ.

Изъ изданныхъ и одобренныхъ Всероссійской Лигой имѣются въ продажѣ слѣдующія книжки: д-ра Якира—„Туберкулезъ, какъ народное бѣдствіе и борьба съ нимъ", ц. 10 коп., и д-ра Алексина—„Бесѣда о чахоткѣ", ц. 2 коп.

Русское о-во охраненія народнаго здравія издало 2 книжки д-ра Вакса—„Чахотка, какъ народное бѣдствіе", ц. 5 к., и „Какъ уберечь себя и другихъ отъ заболѣванія чахоткой".

Изъ вышедшихъ за послѣднее время популярныхъ книгъ о туберкулезѣ заслуживаютъ вниманія слѣдующія три книги:

1) Профессора Полякова—„Туберкулезъ, какъ народная болѣзнь", Москва, 1914 г., цѣна 30 коп.

2) Д-ра Рудольфи—„Туберкулезъ или чахотка", г. Н.-Новгородъ, 1914 г. ц. 30 к.

3) Д-ра Боброва—„Что долженъ знать легочный больной", г. Одесса, 1911 г., цѣна 1 р. 20 к.

Всѣ три книги написаны хорошимъ литературнымъ языкомъ, съ знаніемъ дѣла, по широкой программѣ и читаются легко.

Въ нихъ подробно говорится о распространенности и смертности отъ туберкулеза, путяхъ передачи заразы, условіяхъ, способствующихъ заболѣванію туберкулезомъ, о мѣрахъ предохраненія отъ заболѣванія и распространенности туберкулеза, о способахъ лѣченія и проч.

Книга д-ра Боброва и съ внѣшней стороны издана роскошно.

Изъ ранѣе изданныхъ книжекъ о чахоткѣ можно рекомендовать: д-ра Лаговскаго, Иркутскъ, 1908 г., ц. 40 к., д-ра Заблоцкаго, М. 1908 г., ц. 65 к., проф. Лейдена, П. 1904 г., изд. Губинскаго, д-ра Лядова, изд. библ. „Наука и Искусство", ц. 10 к., Клей—„Чахотка, какъ соціальное я ніе". П., 1899 г., ц. 50 к., и д-ра Унтерберг „Борьба съ чахоткой и домашняя здравница", 1910 г., ц. 10 к. Книжка д-ра Унтербергера з комитъ съ устройствомъ упрощенныхъ санато при частныхъ квартирахъ и больницахъ въ н ду недостатка мѣстъ для больныхъ въ бо шихъ благоустроенныхъ санаторіяхъ.

Въ дѣлѣ болѣе широкаго распространенія к жекъ среди населенія могли бы послужить з ства, города, **кооперативы**, врачи и учителя.

Для лучшаго усвоенія знанія о чахоткѣ не не пожелать, чтобы каждая семья имѣла насто ной книгой и книгу о туберкулезѣ въ инте сахъ своего благополучія.

Д-ръ В. Н. Золотницкій

ПОПРАВКИ.

На стр. 15.

Сравненіе русскихъ и метрическихъ *тѣлъ*
Должно быть: . . . . . *мѣръ.*

На стр. 20 ошибочно указана въ 4-хъ мѣста прежняя оплата заявленій, оплачиваемыхъ гер вымъ сборомъ—гербовыми марками по 75 к Вездѣ должно быть: гербовыми марками по 1

О письмахъ въ дѣйствующую армію

Отъ главнаго управленія почтъ и телег фовъ объявляется: Согласно Высочайшему велѣнію отъ 2 января сего года, пересылка ча ныхъ писемъ и почтовыхъ карточекъ въ д ствующую армію и обратно съ 1 февраля се года будетъ производиться на слѣдующихъ ос ваніяхъ: первое—частныя письма, адресован на имя всѣхъ чиновъ дѣйствующей арміи и стоящихъ при ней управленій, учрежденій заведеній, будутъ пересылаться за плату по копеекъ за каждые 60 граммовъ или часть граммовъ; второе—частныя почтовыя карточ адресованныя на имя всѣхъ чиновъ дѣйств щей арміи и состоящихъ при ней управле учрежденій и заведеній, будутъ пересылаться плату по 2 копѣйки за каждую карточку; третье всѣ письма вѣсомъ до 30 граммовъ и почтов карточки, идущія изъ дѣйствующей арміи имперію, будутъ, какъ и нынѣ, пересылат безплатно.

Объявляя о семъ во всеобщее свѣдѣніе, гл ное управленіе почтъ и телеграфовъ присо купляетъ, что не вполнѣ оплаченныя и совсѣ не оплаченныя письма и почтовыя карточки и имперіи въ дѣйствующую армію отсылаться будутъ.

Книги и брошюры Ч. ВѢТРИНСКАГО (В. Е. Чешихина).

„Освобожденіе крестьянъ и русскіе писатели".

Книга удостоена золотой медали на конкурсѣ Моск. О-ва Грамотности въ память 50-лѣтія освобожденія крестьянъ. Цѣна **30** к.

Герценъ. Жизнь. Мысли. Дѣятельность. Съ 4 фототит. и 16 автотип. на мѣл. бум. приложеніе. А. Г. Фоминъ. Библіограф.—XVI+532 стр. Спб. Ц. **3** р.

С. Т. Аксаковъ. Избранныя сочиненія. Стр. XLVIII+612. Цѣна **1** р. **50** к.

Т. Н. Грановскій и его время. Историч. очеркъ. Изданіе второе. Ц. **1** р. **60** к. *Допущена въ фундаментальныя библіотеки среднихъ учебныхъ заведеній.*

Н. Некрасовъ въ воспоминаніяхъ современниковъ, письмахъ и несобранныхъ произведеніяхъ. Цѣна **80** к.

Ѳ. М. Достоевскій въ воспоминаніяхъ современниковъ, письмахъ и замѣткахъ. Цѣна **1** р. **10** к.

Гуманистъ сороковыхъ годовъ. (Т. Н. Грановскій). Цѣна **15** к.

Учитель русскаго общества (В. Г. Бѣлинскій). Ц. **25** к.

Левъ Николаевичъ Толстой. † 7 ноября 1910 г. Очеркъ. Съ 5-ю рис. Изд. 4-е. Цѣна **5** к.

Жизнь и стихотворенія И. С. Никитина. Съ портр. Цѣна **20** к.

Т. Г. Шевченко. Очеркъ. Съ портретомъ, видомъ могилы и избранными произведеніями въ переводѣ русскихъ поэтовъ. Ц. **15** к.

Жизнь и дѣятельность русскихъ писателей. Общедоступные очерки. Бѣлинскій. Некрасовъ.—Гоголь.—Тургеневъ.—По **20** к.

Крѣпостное право и освобожденіе помѣщичьихъ крестьянъ. Общедоступный историческій очеркъ съ 6 портр. Изданіе 3-е. Цѣна **5** к.

А. С. ПУШКИНЪ. Очеркъ жизни и дѣятельности. Съ портретомъ поэта и видомъ памятника. Стр. 64. Ц. **6** коп.

Л. А. МЕЙ. Избранныя стихотворенія, съ очеркомъ жизни поэта. Съ портретомъ. Стр. 64. Изящное изданіе. Цѣна **20** к.

И. А. ГОНЧАРОВЪ. Очеркъ жизни и дѣятельности, съ приложеніемъ избр. страницъ Гончарова. Съ портр. Цѣна **10** к. *Допущена въ ученич. библіот. низш. училищъ (Отн. 24/x 1912 г. № 41674).*

Отз. печати: „Очень полезенъ для народнаго чтенія и для школы очеркъ Ч. Вѣтринскаго" (*„Рѣчь"* Спб. 1912, № 217).

А. В. КОЛЬЦОВЪ. Полное собраніе стихотвореній, съ очеркомъ жизни и портретомъ. Цѣна **25** к.

М. Ю. ЛЕРМОНТОВЪ. Очеркъ жизни и дѣятельности и избран. стихотворенія, съ портретомъ. Цѣна **10** к.

„БОЖЬИ ДѢТИ" Сборн. изъ произв. *Герцена, Майкова и Г. Успенскаго.* 2-е изд. Цѣна **7** к. *Допущ. въ ученич. библ. низш. училищъ и безплат. народн. библ.*

ГЕОРГЪ БРАНДЕСЪ. Что такое національное чувство? Рѣчь къ молодежи. Ц. **10** к.

Ч. ВѢТРИНСКІЙ. Странички Герцена. Цѣна **10** к.

Отз. печати: „Этой брошюрой издательство достойно отозвалось на столѣтнюю годовщину А. И. Герцена" (*„Рус. Вѣд."* № 71).

ОТЕЧЕСТВЕННАЯ ВОЙНА ВЪ РОДНОЙ ПОЭЗІИ. Сборн. художественн. произведений о войнѣ 1812 г.; для народа и школъ. Составленъ **Ч. Вѣтринскимъ.** Съ 4 портр. Цѣна **10** к. *Допущ. въ ученич. библ. низш. учил. (Отн. 24/x 1912 г. № 41661).*

ЛЕВЪ ТОЛСТОЙ и ГОЛОДЪ. Сборникъ подъ ред. **Ч. Вѣтринскаго.** Съ 2 портр. и иллюстр. **Изданіе передано ПИРОГОВСКОМУ ОБ-ВУ въпользу голодающихъ.** Ц. 1 руб.

Склады: Нижній-Новгородъ, Б. Покровка, „Нижегородское печатное дѣло" З. Остафьевой; въ Москвѣ—Б. Никитская, 10, книжн. магазинъ „Наука"; въ Петроградѣ—Стремянная, 6, книжн. магаз. „Провинція".

26920

НИЖЕГОРОДСКІЙ СОЮЗЪ

УЧРЕЖДЕНІЙ МЕЛКАГО КРЕДИТА.

Нижній-Новгородъ, уголъ Варварки и Малой Печерки, д. наслѣдниковъ Кашиной.

Адресъ для телеграммъ: **СОЮЗБАНКЪ.** ❁ *ТЕЛЕФОНЪ 12-91.*

Нижегородская Ярмарка, Платочная улица, № 12.

Нижегородскій Союзъ принимаетъ вклады и платитъ за нихъ слѣдующіе проценты:

На текущій счетъ отъ 4 до	4½%	на одинъ годъ и свыше . —	5¼%
до востребованія . . . . —	4¼%	на 2 года . . . . . —	5½%
на 6 мѣс. и свыше		на 3 года . . . . . —	6%
до 11 мѣс. . . . . —	5%	по спеціальн. вкладамъ .	6%

5% Государственный сборъ съ процентовъ по вкладамъ не взимается. При взносѣ вклада отъ гербоваго сбора освобождены. Вклады меньше 1000 рублей отъ наслѣдственной пошлины также освобождены. Гарантія Союза—круговая отвѣтственность всѣхъ союзныхъ товариществъ, нынѣ числомъ 153.

Деньги Союза идутъ въ народъ: Союзъ выдаетъ ссуды союзнымъ товариществамъ.

СОЮЗЪ ПРОИЗВОДИТЪ ПОСРЕДНИЧЕСТВО по покупкѣ и продажѣ сельско-хозяйствен. предметовъ, кустарн. произведеній и сырыхъ матеріаловъ.

Союзъ имѣетъ на складѣ **ВАЛЯНУЮ ОБУВЬ** всѣхъ сортовъ и размѣровъ.

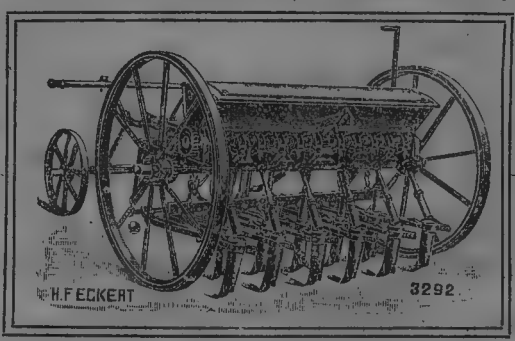

Ватаньковскія и Хохлотскія СТЕЛЬКИ, РУКАВИЦЫ и ХОМУТИНА.

ВОЙЛОКЪ, ЛОЖКИ, ЩЕПНЫЯ ИЗДѢЛІЯ И Т. П.

Союзъ принимаетъ заказы на желѣзныя кровати, коромысла, рогожи и другія издѣлія кустарей.

Союзъ доставляетъ товариществамъ: сельско-хозяйственныя орудія, сѣмена, удобреніе, кровельное желѣзо, гвозди и т. п.

Книжный складъ Союза исполняетъ всѣ порученія и заказы по подбору книгъ для библіотекъ и для дѣлопроизводства кр. т-въ.

На службу Союза приглашены для подачи юридическихъ и сел. хозяйственныхъ совѣтовъ—**юрисконсультъ и агрономъ.**

№ 1975 г.

Еженедѣльный Общедоступный

КООПЕРАТИВНЫЙ

ВѢСТНИКЪ

НИЖЕГОРОДСКАГО СОЮЗА

Учрежденій Мелкаго Кредита.

Изданіе Нижегородскаго Союза учрежденій мелкаго кредита.

Цѣль изданія—разъясненіе широкимъ кругамъ населенія вопросовъ, задачъ и нуждъ кредитной и другихъ видовъ кооперації и установленіе тѣсныхъ связи и общенія между Нижегородскимъ Союзомъ учрежденій мелкаго кредита, кооператорами и кооперативами Нижегородскаго края.

Въ „Вѣстникѣ" помѣщаются общедоступныя статьи, замѣтки, корреспонденціи по кооперативнымъ вопросамъ; дается хроника русской общей и мѣстной кооперативной жизни; ведутся статьи и сообщенія о войнѣ и важнѣйшихъ вопросахъ общерусской жизни, печатаются вопросы читателей и отвѣты и дается матеріалъ для чтенія въ деревнѣ: стихотворенія, очерки и разсказы.

Въ послѣднее время въ „Вѣстникѣ", выходящемъ при ближайшемъ участіи *В. Чешихина-Ветринскаго*, сотрудничали и обѣщали сотрудничество *Ф. Я. Анисимовъ. А. А. Истоминъ, П. П. Кондаковъ, Никодимъ Линдинъ. Марковскій В. А., Мошковъ В. А., Мухинъ П. И., Нардовъ Н. Н., Орловъ В. К., Покровскій Ал., Португаловъ А. В.. Сергѣевъ Г. И. и др.*

Подписная плата на 1917 г. повышена вслѣдствіе удорожанія цѣнъ на типографскія работы и бумагу.

ПОДПИСНАЯ ПЛАТА:

На годъ . . . . 4 р. — к.

На полгода . . . 2 р. 50 к.

На три мѣсяца . . 1 р. 50 к. (съ 1 января, 1 апрѣля, 1 іюля и 1 октября).

Адресъ: Нижній-Новгородъ, уголъ Варварки и Малой Печерки, Нижегор. Союзъ учрежд. мелк. кредита.

Редакторъ **Д. Д. Видмановъ.**

Арх-171229

Нижегородскій Союзъ

УЧРЕЖДЕНІЙ МЕЛКАГО КРЕДИТА.

Нижній-Новгородъ, уг: Варварки и Малой Печерки, домъ насл. Кашиной.

ТЕЛЕФОНЪ № 12—91. Адресъ для телеграммъ: Союзбанкъ.

ОСНОВАНЪ въ 1913 году ШЕСТЬЮ ТОВАРИЩЕСТВАМИ.

Союзъ нынѣ составляютъ 153 кредитныхъ и ссудо-сберегательныхъ Т-ва Нижегор. губ., СЪ ОБЩИМЪ ЧИСЛОМЪ ЧЛЕНОВЪ ВЪ НИХЪ ДО 100,000 ЧЕЛ.

СОЮЗЪ ИМѢЛЪ ВКЛАДОВЪ

на 1-е декабря 1916 г.

На сумму	1.046.898 р. 33 к.
Балансъ	2.407.154 р. 73 к.
Выдано ссудъ за 11 мѣс. 1916 г.	569.086 р. 83 к.
Оборотъ за 1915 г.	14.205.565 р. 62 к.
Оборотъ за 11 мѣс. 1916 года	16.488.768 р. 03 к.

Товарищи! Поддерживайте Вашъ Союзъ присоединеніемъ къ нему и своими порученіями по закупкѣ и сбыту

Союзомъ закуплено для кредитныхъ товариществъ и продано по ихъ порученію за 11 мѣсяцевъ 1916 года:

Продуктовъ продовольс.	275.173 р. 03 к.
Шерсти	877.447 р. 63 к.
Желѣза	85.654 р. 40 к.
Сельско-хозяйственныхъ машинъ и орудій	58.864 р. 54 к.
Валяныхъ сапогъ, стелекъ, варежекъ и пр.	171.471 р. 32 к.
Ложекъ	112.939 р. 32 к.
Войлоковъ	570.985 р. 30 к.

Цѣна календаря „ДРУГЪ КООПЕРАТОРА“ 60 к.; на лучшей бумагѣ 80 к.